

목 차

반기 보고서	1
【대표이사 등의 확인】	2
I. 회사의 개요	3
1. 회사의 개요	3
2. 회사의 연혁	5
3. 자본금 변동사항	5
4. 주식의 총수 등	5
5. 정관에 관한 사항	6
II. 사업의 내용	9
1. 사업의 개요	9
2. 주요 제품 및 서비스	10
3. 원재료 및 생산설비	11
4. 매출 및 수주상황	13
5. 위험관리 및 파생거래	15
6. 주요계약 및 연구개발활동	17
7. 기타 참고사항	19
III. 재무에 관한 사항	29
1. 요약재무정보	29
2. 연결재무제표	33
3. 연결재무제표 주식	38
4. 재무제표	86
5. 재무제표 주식	92
6. 배당에 관한 사항	138
7. 증권의 발행을 통한 자금조달에 관한 사항	138
7-1. 증권의 발행을 통한 자금조달 실적	138
7-2. 증권의 발행을 통해 조달된 자금의 사용실적	139
8. 기타 재무에 관한 사항	140
IV. 이사의 경영진단 및 분석의견	146
V. 회계감사인의 감사의견 등	147
1. 외부감사에 관한 사항	147
2. 내부통제에 관한 사항	148
VI. 이사회 등 회사의 기관에 관한 사항	150
1. 이사회에 관한 사항	150
2. 감사제도에 관한 사항	155
3. 주주총회 등에 관한 사항	158
VII. 주주에 관한 사항	162
VIII. 임원 및 직원 등에 관한 사항	164
1. 임원 및 직원 등의 현황	164
2. 임원의 보수 등	168
IX. 계열회사 등에 관한 사항	171
X. 대주주 등과의 거래내용	172
XI. 그 밖에 투자자 보호를 위하여 필요한 사항	173
1. 공시내용 진행 및 변경사항	173
2. 우발부채 등에 관한 사항	173
3. 제재 등과 관련된 사항	173

4. 작성기준일 이후 발생한 주요사항 등 기타사항	173
XII. 상세표	176
1. 연결대상 종속회사 현황(상세)	176
2. 계열회사 현황(상세)	176
3. 타법인출자 현황(상세).....	176
【 전문가의 확인 】	177
1. 전문가의 확인.....	177
2. 전문가와의 이해관계	177

반기보고서

(제 11 기)

사업연도 2023년 01월 01일 부터
2023년 06월 30일 까지

금융위원회

한국거래소 귀중

2023년 8월 14일

제출대상법인 유형 :

주권상장법인

면제사유발생 :

해당사항 없음

회 사 명 :

주식회사 씨앤씨인터내셔널

대 표 이 사 :

배 은 철

본 점 소 재 지 :

경기도 화성시 삼성1로5길 39(석우동)

(전 화) 031-8006-8117

(홈페이지) <http://www.cnccosmetic.com>

작 성 책 임 자 :

(직 책) 전무이사 (성 명) 성 기 훈

(전 화) 031-8006-8117

【 대표이사 등의 확인 】

확 인 서

우리는 당사의 대표이사 및 신고업무담당이사로서 2023년 반기 보고서의 기재내용에 대해 상당한 주의를 다하여 직접 확인·검토한 결과, 중요한 기재사항의 기재 또는 표시의 누락이나 허위의 기재 또는 표시가 없고, 이 사업보고서에 표시된 기재 또는 표시사항을 이용하는 자의 중대한 오해를 유발하는 내용이 기재 또는 표시되지 아니하였음을 확인합니다.

또한, 당사는 「주식회사 등의 외부감사에 관한 법률」 제8조의 규정에 따라 내부회계관리제도를 마련하여 운영하고 있음을 확인합니다.

2023. 8. 14.

주식회사 씨앤씨인터내셔널

대표이사 배 은 철  (서명)

신고업무 담당이사 성 기 훈  (서명)

I. 회사의 개요

1. 회사의 개요

가. 연결대상 종속회사 개황

(1) 연결대상 종속회사 현황(요약)

(단위 : 사)

구분	연결대상회사수				주요 종속회사수
	기초	증가	감소	기말	
상장	-	-	-	-	-
비상장	1	-	-	1	-
합계	1	-	-	1	-

※상세 현황은 '상세표-1. 연결대상 종속회사 현황(상세)' 참조

(2) 연결대상회사의 변동내용

구분	자회사	사유
신규 연결	-	-
연결 제외	-	-

나. 회사의 법적·상업적 명칭

당사의 명칭은 "주식회사 씨앤씨인터내셔널"이며, 영문으로는 "C&C International Co., Ltd."으로 표기합니다.

다. 설립일자 및 존속기간

(1) 설립일자

당사는 화장품의 제조 및 판매 사업 등을 영위할 목적으로 1997년 10월 설립되었으며, 2013년 10월 25일 법인으로 전환하였습니다.

(2) 존속기간

당사는 별도의 존속기한을 정하고 있지 않습니다.

라. 본사의 주소, 전화번호, 홈페이지 주소

구분	내용
본사주소	경기도 화성시 삼성1로5길 39(석우동)
전화번호	031-8006-8117
홈페이지	http://www.cnccosmetic.com

마. 회사사업 영위의 근거가 되는 법률

당사는 화장품의 제조·수입 및 판매 등에 관한 사항을 규정한 "화장품법"에 근거하여 사업을 영위하고 있습니다.

바. 중소기업 등 해당 여부

중소기업 해당 여부	해당
벤처기업 해당 여부	해당
중견기업 해당 여부	미해당

사. 주요 사업의 내용

당사는 색조화장품의 개발, 제조 및 판매를 주사업으로 하고 있습니다. 당사의 현행 정관상 주요 목적 사업은 다음과 같습니다.

상세한 사업의 내용은 동 공시서류의 「II. 사업의 내용」을 참조하시기 바랍니다.

목적사업(정관 제2조)	비고
1. 화장품 제조업 2. 화장품 판매업 3. 의약외품 제조업 4. 의약외품 판매업 5. 전자상거래업 6. 기계 및 설비의 설계업 7. 기계 및 설비의 제작업 8. 기계 및 설비의 판매업 9. 기계 및 설비의 유지보수업 10. 부동산 및 부대시설의 임대업 11. 위 각호의 사업 수행과 관련되는 해외사업 12. 위 각호의 사업에 부대되거나 직·간접적으로 관련되는 제반 사업 및 활동	-

아. 신용평가에 관한 사항

(1) 신용등급

공시대상기간 동안 외부 신용평가 전문기관으로부터 받은 신용평가등급은 다음과 같습니다.

신용평가기관명	평가일	평가등급	직전평가일	직전평가등급
한국기업데이터	2023년 05월 22일	BBB+	2022년 05월 25일	BBB

(2) 신용평가등급체계와 해당 신용등급에 부여된 의미

등급	등급내용	신용등급의 정의
AAA	최우량	상거래 신용능력이 최고 우량한 수준임
AA	매우우량	상거래 신용능력이 매우 우량하나, AAA보다는 다소 열위한 요소가 있음
A	우량	상거래 신용능력이 우량하나, 상위등급에 비해 경기침체 및 환경변화의 영향을 받기 쉬움

BBB	양호	상거래 신용능력이 양호하나, 장래 경기침체 및 환경악화에 따라 상거래 신용능력이 저하될 가능성이 내포되어 있음
BB	보통이상	상거래 신용능력은 인정되나, 장래의 경제여건 및 시장환경 변화에 따라 그 안정성면에서는 다소 불안한 요소가 내포되어 있음
B	보통	현재시점에서 상거래 신용능력에는 당면 문제는 없으나, 장래의 경제여건 및 시장환경 변화에 따라 그 안정성면에서는 불안한 요소가 있음
CCC	보통이하	현재시점에서 상거래 신용위험의 가능성을 내포하고 있음
CC	미흡	상거래 신용위험의 가능성이 높음
C	불량	상거래 신용위험의 가능성이 매우 높음
D	매우불량	현재 상거래 신용위험 발생 상태에 있음
NR	무등급	조사거부, 등급취소 등의 이유로 신용등급을 표시하지 않는 무등급

자. 회사의 주권상장(또는 등록·지정)여부 및 특례상장에 관한 사항

주권상장 (또는 등록·지정)여부	주권상장 (또는 등록·지정)일자	특례상장 등 여부	특례상장 등 적용법규
코스닥시장	2021년 05월 17일	-	-

2. 회사의 연혁

회사의 연혁은 기업공시서식 작성기준에 따라 반기보고서에 기재하지 않습니다.
(사업보고서에 기재 예정)

3. 자본금 변동사항

자본금 변동사항은 기업공시서식 작성기준에 따라 반기보고서에 기재하지 않습니다.(사업보고서에 기재 예정)

4. 주식의 총수 등

가. 주식의 총수 현황

(기준일 : 2023년 06월 30일)

(단위 : 주)

구 분	주식의 종류			비고
	보통주	우선주	합계	
I. 발행할 주식의 총수	100,000,000	-	100,000,000	-
II. 현재까지 발행한 주식의 총수	10,013,941	-	10,013,941	-
III. 현재까지 감소한 주식의 총수	-	-	-	-
1. 감자	-	-	-	-

	2. 이익소각	-	-	-	-
	3. 상환주식의 상환	-	-	-	-
	4. 기타	-	-	-	-
IV.	발행주식의 총수 (II-III)	10,013,941	-	10,013,941	-
V.	자기주식수	16,837	-	16,837	-
VI.	유통주식수 (IV-V)	9,997,104	-	9,997,104	-

나. 자기주식 취득 및 처분 현황

자기주식 취득 및 처분 현황은 기업공시서식 작성기준에 따라 반기보고서에 기재하지 않습니다. (사업보고서에 기재 예정)

다. 종류주식 발행현황

종류주식 발행현황은 기업공시서식 작성기준에 따라 반기보고서에 기재하지 않습니다. (사업보고서에 기재 예정)

5. 정관에 관한 사항

가. 정관의 최근 개정일

2023년 3월 31일

나. 정관 변경 이력

정관변경일	해당주총명	주요변경사항	변경이유
2023년 03월 31일	제10기 정기주주총회	<ul style="list-style-type: none"> 주주총회 소집지 추가 대표이사 등의 선임 조문 내용 보강 이사의 직무 조문 내용 보강 	<ul style="list-style-type: none"> 주주총회의 효율적 운영 경영효율화
2022년 11월 11일	제10기 1회차 임시주주총회	<ul style="list-style-type: none"> 종류주식 관련 조항 수정 감사위원회 관련 조항 수정 	<ul style="list-style-type: none"> 조문 내용 보강 및 자구 수정 상법 반영 및 조문 내용 고도화
2022년 03월 31일	제9기 정기주주총회	<ul style="list-style-type: none"> 영문상호 변경 주주총회 서면에 의한 의결권 행사 규정 삭제 주주총회 의결권 대리행사 규정 신설 재무제표 이사회 승인 관련 조항 신설 	<ul style="list-style-type: none"> 경영효율화를 위한 영문상호 변경 주주총회의 효율적 운영 상법 반영 및 주주 가치 제고 경영효율화
2021년 03월 29일	제8기 정기주주총회	<ul style="list-style-type: none"> 사업목적 추가 	<ul style="list-style-type: none"> 사업다각화

다. 사업목적 현황

구분	사업목적	사업영위 여부
1	화장품 제조업	영위
2	화장품 판매업	영위
3	의약외품 제조업	미영위
4	의약외품 판매업	미영위
5	전자상거래업	미영위

6	기계 및 설비의 설계업	미영위
7	기계 및 설비의 제작업	미영위
8	기계 및 설비의 판매업	미영위
9	기계 및 설비의 유지보수업	미영위
10	부동산 및 부대시설의 임대업	미영위
11	위 각호의 사업 수행과 관련되는 해외사업	영위
12	위 각호의 사업에 부대되거나 직·간접적으로 관련되는 제반 사업 및 활동	영위

라-1. 사업목적 변경 내용

구분	변경일	사업목적	
		변경 전	변경 후
추가	2021년 03월 29일	-	3. 의약외품 제조업 4. 의약외품 판매업

라-2. 사업목적 변경 사유

(1) 변경 취지 및 목적, 필요성

당사는 지난 2021년 3월 29일 제8기 정기주주총회에서 향후 품목을 확대할 목적으로 정관상 사업목적에 일부 추가 하였습니다.

(2) 사업목적 변경 제안 주체

해당 사업목적 추가는 이사회를 통해 결정되었으며, 지난 2021년 3월 29일 제8기 정기주주총회를 통해 승인 되었습니다.

(3) 해당 사업목적 변경이 회사의 주된 사업에 미치는 영향 등

품목확대를 위한 사업목적 추가로 당사가 기존의 수행중인 사업에 미치는 영향은 없습니다.

마. 정관상 사업목적 추가 현황표

구분	사업목적	추가일자
1	의약외품 제조업 의약외품 판매업	2021년 03월 29일

(1) 그 사업 분야(업종, 제품 및 서비스의 내용 등) 및 진출 목적

당사는 기존 사업인 화장품 제조 및 판매와 더불어 손소독제와 같은 의약외품의 제조 및 판매를 계획하고 품목확대를 준비하였고, 이를 위해 신규 사업목적에 추가하였습니다.

(2) 시장의 주요 특성·규모 및 성장성

COVID-19와 같은 신종 감염병의 지속적인 국내 유입 등 환경변화에 따라 보건위생 분야 및 건강에 대한 관심이 높아지는 가운데 마스크, 진단키트, 손소독제 등 의약외품, 의료용품 및 기타 의약품 등은 지속적인 기술 혁신으로 사용자의 건강위험에 대한 불안감을 감소시키고 있습니다.

식약처에 따르면 2022년 의약외품 시장규모는 2조 1,394억원으로 방역용품(마스크, 외용소독제) 생산실적이 감소한 영향에 따라 2021년(2조 3,368억원)보다 시장규모가 8.4% 감소하였으며, 방역용품 이외의 의약외품 시장규모는 2021년 대비 5.4% 성장하였습니다.

(3) 신규사업과 관련된 투자 및 예상 자금소요액(총 소요액, 연도별 소요액), 투자자금 조달원천, 예상투자회수기간 등

COVID-19 팬데믹 종료로 손소독제 등 방역용품에 대한 수요가 감소하였으며, 이에 당사가 계획한 의약외품의 제조 및 판매는 추진하지 않았습니다.

(4) 사업 추진현황(조직 및 인력구성 현황, 연구개발활동 내역, 제품 및 서비스 개발 진척도 및 상용화 여부, 매출 발생여부 등)

COVID-19 팬데믹 종료로 손소독제 등 방역용품에 대한 수요가 감소하였으며, 이에 당사가 계획한 의약외품의 제조 및 판매는 추진하지 않았습니다.

(5) 기존 사업과의 연관성

해당사항 없음.

(6) 주요 위험

산업, 업종 및 영업의 특성 등으로 인하여 회사가 노출될 수 있는 주요 위험 등은 미비하나, 법률 등에 의한 각종 규제, 인허가 관련 위험이 존재할 수 있습니다.

(7) 향후 추진계획

- 전체 진행단계 및 각 진행단계별 예상 완료시기
해당사항 없음.

- 향후 1년 이내 추진 예정사항
해당사항 없음.

- 조직 및 인력 확보 계획
해당사항 없음.

(8) 미추진 사유

- 그간 사업을 추진하지 않은 사유 및 배경

COVID-19 팬데믹 종료로 손소독제 등 방역용품에 대한 수요가 감소하였으며, 이에 당사가 계획한 의약외품의 제조 및 판매는 추진하지 않았습니다.

- 향후 1년 이내 추진계획 존재 여부 및 향후 추진 예정시기
해당사항 없음.

- 추진 계획 등이 변경된 경우 그 사유 및 변경내용
해당사항 없음.

II. 사업의 내용

1. 사업의 개요

당사는 색조화장품을 전문적으로 개발하고 생산하는 색조화장품 전문 ODM 기업입니다. 제조업자 개발생산을 뜻하는 ODM(Original Development & Design Manufacturing) 시스템은 제조업체가 보유하고 있는 독자적인 기술력과 노하우를 바탕으로 상품기획부터 개발, 생산, 품질관리 및 출하에 이르기까지 전 과정에 대한 토탈 서비스를 실현하는 방식입니다. 일반적인 화장품 제조업체는 ODM방식과 OEM방식을 함께 운영하고 있으나, 당사는 영업 특성 상 자체 기획을 원칙으로 하고 있기 때문에 100% ODM 방식만을 운영하고 있습니다.

설립 후 초기에는 포인트 메이크업 화장품 중 아이라이너, 아이브로우와 같은 눈화장용 펜슬을 주력으로 하였으며, 국내의 중저가 브랜드들이 주요 고객이었습니다. 2013년부터 품목을 다변화하여 사업영역을 넓혀가고자 입술화장용 제품을 개발하기 시작하였으며, 립스틱, 립틴트 등이 국내외 여러 브랜드에서 큰 호응을 얻으면서 꾸준한 매출 성장세를 이어나가고 있습니다. 또한 이러한 립스틱과 립틴트의 성공으로 인해, 제품구성이 기존의 눈화장용 제품 위주에서 입술화장용 제품위주로 변화하게 되었습니다.

입술화장용 제품의 경우 발색, 착색, 내색, 발립성, 지속성 등 매우 다양한 속성을 연출할 수 있기 때문에, 당사는 이러한 입술화장용 제품의 다양한 연출 가능성을 당사의 영업, 기획 방식에 적극 접목하여 각 브랜드에 맞는 입술화장용 제품을 개발, 제안하는 전략을 적극적으로 개진하여 왔습니다. 이러한 노력의 결실로 국내 입술 틴트 제품 시장에서 대부분의 브랜드가 당사의 제품을 공급받고 있으며, 명실상부한 국내 입술화장용 제품의 최강자로 성장하게 되었습니다.

당사는 기존 경쟁업체들에서는 찾아보기 어려웠던 새로운 영업, 기획 방식을 운영하고, 고객 브랜드사에서 원하는 제품을 가장 발빠르게 제안하고 대응하는 노력이 결실을 맺어 현재는 국내 굴지의 색조 전문 ODM업체로 성장하게 되었습니다. 또한 높은품질 수준과 생산 기술 노하우로 후발 주자에 대한 높은 진입 장벽을 형성하여 당사의 영역을 확고히 해 나가고 있습니다.

2023년 상반기 당사의 매출은 1,032억원으로 전년동기 대비 84.3% 증가하였으며, 주력 제품군인 입술화장제품의 판매호조에 따라 국내와 북미 지역의 매출이 꾸준히 성장중에 있습니다.

[공시대상기간중 요약 매출실적]

(기준일 : 2023년 06월 30일)

(단위 : 백만원)

사업 부문	매출 유형	품 목	2023연도 반기 (제11기)	2022연도 (제10기)	2021연도 (제09기)
화장품 사업	제품	입술화장용 제품	69,084	81,496	54,496
		눈화장용 제품	19,699	36,472	31,743

		기타	14,508	12,638	5,054
합계			103,291	130,606	91,293

주1) 연결재무제표 기준으로 작성하였습니다.

본 사업의 개요에 요약된 내용의 세부사항 및 포함되지 않은 내용 등은 "II. 사업의 내용"의 "2. 주요 제품 및 서비스" 부터 "7. 기타 참고사항" 까지의 항목에 상세히 기재되어 있으며 이를 참고하여 주시기 바랍니다.

2. 주요 제품 및 서비스

가. 주요 제품 등의 현황

(기준일 : 2023년 06월 30일)

(단위 : 백만원)

사업 부문	매출 유형	품목	구체적 용도	주요 상표 등	2023연도 반기 (제11기)		2022연도 (제10기)		2021연도 (제09기)	
					매출액	비중	매출액	비중	매출액	비중
화장품 사업	제품	색조 화장품	입술화장용 제품	- 3CE 벨벳 립 틴트 - Tarte 마라쿠자 쥬시 립 외	69,084	66.88%	81,496	62.40%	54,496	59.69%
			눈화장용 제품	- 페리페라 올테이크 무드 팔레트 - Dior 디올쇼 가부키 브로우 스타일러 외	19,699	19.07%	36,472	27.93%	31,743	34.77%
			기타	-	14,508	14.05%	12,638	9.67%	5,054	5.54%
			합계		103,291	100.00%	130,606	100.00%	91,293	100.00%

주1) 연결재무제표 기준으로 작성하였습니다.

나. 주요 제품 등의 가격변동추이

(기준일 : 2023년 06월 30일)

(단위 : 원)

품목		2023연도 반기 (제11기)	2022연도 (제10기)	2021연도 (제09기)
입술화장용 제품	내수	1,385	1,306	1,862
	수출	2,298	2,328	1,974
눈화장용 제품	내수	2,210	1,996	1,045
	수출	1,906	1,920	1,946
기타	내수	1,979	1,709	1,855
	수출	1,326	1,135	1,523
합계	내수	1,560	1,475	1,502
	수출	1,945	2,178	1,898

주1) 가격산출기준 : 연간매출액 ÷ 연간판매수량

당사가 영위하는 화장품ODM 산업은 각 제품이 고객사와 협의한 주문에 따라 생산되므로 각

주2) 제품의 발주 사양에 따라 단가가 상이합니다. 따라서 매년 평균 단가 산출 시 적용된 판매제품은 서로 상이한 제품으로써 단가의 연속성을 갖지 않습니다.

주3) 연결재무제표 기준으로 작성하였습니다.

3. 원재료 및 생산설비

가. 주요 원재료 등의 현황

(기준일 : 2023년 06월 30일)

(단위 : 백만원)

사업 부문	매입 유형	품 목	구체적용도	2023연도 반기 매입액	비율	주요 매입처	주요 매입처와 회사의 특수관계여부
화장품 사업	원재료	오일, 착색제, 계면활성제 등	립스틱, 아이섀도우 등의 화장품 원료	14,248	24.61%	㈜우진트레이딩 외	해당사항 없음
	부재료	용기, 캡, 단상자 등	보조재	43,651	75.39%	㈜대동 외	해당사항 없음
	소 계			57,899	100.00%	-	-

주1) 연결재무제표 기준으로 작성하였습니다.

나. 주요 원재료 등의 가격변동추이

(기준일 : 2023년 06월 30일)

(단위 : 원)

품목	구분	2023연도 반기 (제11기)	2022연도 (제10기)	2021연도 (제9기)
오일	국내	33,362	33,460	28,746
	수입	45,450	52,862	17,454
착색제	국내	75,261	86,467	93,309
	수입	46,793	112,458	146,633
계면활성제	국내	31,214	30,263	26,211
	수입	34,180	60,444	38,500
기타	국내	39,418	37,111	31,250
	수입	42,907	63,332	95,765

주1) 화장품ODM산업의 특성 상 주요 판매되는 완제품의 구성요소들이 매년 변동되면서 각 품목 별 원재료 매입 비중이 변동되는 것이 가격 변동의 주요 요인입니다.

주2) 총 매입금액을 총 매입수량으로 나눈 평균 매입금액입니다.

주3) 연결재무제표 기준으로 작성하였습니다.

다. 생산능력 및 산출근거

(1) 생산능력

(기준일 : 2023년 06월 30일)

(단위 : 천개)

사업부문	품목	사업장	2023연도 반기 (제11기)	2022연도 (제10기)	2021연도 (제9기)
화장품 사업	색조화장품	퍼플카운티(본사)	41,172	82,344	82,344

	그린카운티(용인)	47,610	65,220	65,220
	C&C 상해	27,700	23,400	23,400
	합계	116,482	170,964	170,964

(2) 생산능력의 산출근거

① 산출기준

- 주 생산설비의 기본생산능력 기준
- 2교대 운영 기준

② 산출방법

구분	내용
생산능력	설계기준 일평균 생산가능량 × 300일
가동시간 및 가동일수	1일 8시간, 월 25일 가동, 연 300일 가동 기준

라. 생산실적

(기준일 : 2023년 06월 30일)

(단위 : 천개)

사업부문	품목	사업장	2023연도 반기 (제11기)	2022연도 (제10기)	2021연도 (제09기)
화장품 사업	색조화장품	퍼플카운티(본사)	25,882	38,002	35,016
		그린카운티(용인)	17,290	23,787	13,146
		C&C 상해	14,245	17,976	11,311
		합계	57,417	79,765	59,473

마. 생산설비의 현황 등

(1) 주요 사업장 현황

지역	사업장	주요 사업	소재지
국내	퍼플카운티(본사)	색조화장품 제조	경기도 화성시 삼성1로5길 39
	R&I 센터(수원)	화장품 연구개발, 영업 등	경기도 수원시 영통구 신원로198번길 15-13
	그린카운티(용인)	색조화장품 제조	경기도 용인시 처인구 이동읍 덕성산단1로28번길 12-1
해외	C&C 상해 제1공장	색조화장품 제조	중국 상해시 봉현구 뷰티밸리 內
	C&C 상해 제2공장	색조화장품 제조	중국 상해시 봉현구 뷰티밸리 內

(2) 생산설비 현황

(기준일 : 2023년 06월 30일)

(단위 : 백만원)

구분	기초 장부금액	취득	대체	처분	감가상각비	기타	기말 장부금액
토지	13,557	-	-	-	-	-	13,557
건물	45,473	-	-	-	(614)	-	44,859
구축물	4	-	-	-	(1)	-	3
시설장치	287	388	-	-	(90)	-	585

기계장치	10,184	1,305	582	-	(986)	(5)	11,079
차량운반구	369	102	27	(10)	(59)	(1)	428
공기구비품	2,322	574	-	-	(489)	(2)	2,405
건설중인자산	2,085	2,809	(796)	-	-	37	4,134
사용권자산	1,058	2,677	-	-	(546)	(14)	3,175
합계	75,340	7,854	(188)	(10)	(2,785)	15	80,226

주1) 연결재무제표 기준으로 작성하였습니다.

4. 매출 및 수주상황

가. 매출실적

(기준일 : 2023년 06월 30일)

(단위 : 백만원)

지역	법인	사업 부문	매출 유형	품 목	2023연도 반기 (제11기)	2022연도 (제10기)	2021연도 (제09기)	
국내	씨앤씨인터내셔널	화장품 사업	제품	입술화장용 제품	내수	32,274	39,961	33,953
					수출	28,021	30,817	13,864
					합계	60,295	70,778	47,817
				눈화장용 제품	내수	12,035	22,237	16,102
					수출	6,268	11,576	13,286
					합계	18,303	33,813	29,388
				기타	내수	5,212	4,444	1,256
					수출	9,903	9,527	5,199
					합계	15,115	13,970	6,455
해외	씨앤씨인터내셔널 상해	화장품 사업	제품	입술화장용 제품	내수	8,701	10,720	6,677
					소계	8,701	10,720	6,677
				눈화장용 제품	내수	1,395	2,661	2,355
					소계	1,395	2,661	2,355
				기타	내수	711	201	161
					소계	711	201	161
총계				내수	60,328	80,224	60,504	
				수출	44,192	51,920	32,349	
				연결조정	(1,229)	(1,538)	(1,560)	
				합계	103,291	130,606	91,293	

주1) 연결재무제표 기준으로 작성하였습니다.

나. 수출현황

(기준일 : 2023년 06월 30일)

(단위 : 백만원)

매출유형	품목	지역구분	2023연도 반기 (제11기)	2022연도 (제10기)	2021연도 (제09기)
제품	색조 화장품	북미	32,208	30,373	12,634
		아시아	6,222	11,994	11,099

	유럽,오세아니아	5,762	9,525	8,616
합 계		44,192	51,892	32,349

다. 판매경로 및 판매방법 등

(1) 판매조직

조직명	주요 기능
PD팀	국내 및 해외 영업, 신규 고객사 발굴
제품기획팀	시장 트렌드 분석 및 대응, 컨셉기획
고객대응팀	납기 및 수주 관리, 고객사 관리

(2) 판매경로

당사는 색조화장품 ODM전문업체로 당사가 직접적으로 소비자에게 제품을 판매하지 않고, 당사의 주요 매출처인 브랜드사에 제품을 납품하면 해당 브랜드사에서 최종적으로 소비자에게 제품을 판매합니다. 따라서, 당사의 제품은 기본적으로 100% B2B방식에 따라 판매됩니다.

(3) 판매방법 및 조건

당사의 매출은 주로 외상매출에 의한 매출이며 현금과 함께 어음 등으로 대금을 회수하는 것이 일반적입니다.

구분	조건
내수	고객사에 납품 후 현금 또는 어음 등 회수
수출	T/T 및 L/C 방식에 의한 직수출

(4) 판매전략

① ODM 영업의 패션 부띠끄化

대부분의 ODM사들이 연구소에서 개발한 신제품을 브랜드 고객사에 제안하는 방식의 영업 형태를 취하고 있지만, 당사는 한발 더 나아가서 각 브랜드의 컨셉에 맞는, 그리고 각 브랜드 내의 특정 제품의 후속 출시에 걸맞은 제품을 고객보다 먼저 기획, 개발해오고 있습니다. 모든 고객사에 공통으로 영업할 수 있는 제품 위주가 아닌, 특정 고객만을 위한 맞춤형 기획과 개발은, 화장품을 단순한 화장품, 기성품으로만 보지 않고 또 하나의 패션 아이템으로 보아, 고객에 맞는 패션 아이템을 디자인하는 방식의 영업 방법을 추구하고 있습니다. 이는 당사가 오랜 기간 포인트 메이크업 제품만을 기획, 개발해 왔기 때문에 가능한 것이며, 실제 고객사의 호응도도 매우 높아 단기간 내에 급성장할 수 있었던 원동력이 되었습니다.

② 소규모 신생 브랜드의 컨셉 구축 참여

최근 온라인 판매와 H&B스토어의 유통 시장 선도가 눈에 띄게 성장하면서, 기존과는 달리 자체 유통망이 없지만 참신한 컨셉과 아이디어로 새롭게 창업하는 인디 브랜드들이 많습니다. 이들 브랜드 중 색조화장품 전문 업체들의 경우, 당사가 해당 브랜드 컨셉에 맞는 제품을 기획, 제안하고 다양한 제품군으로 라인업을 구축하는 데에 제품 기획 단계에서부터 참여하여 신생 브랜드들의 needs를 충족해 드리고 있습니다. 이러한 마케팅 전략은 국내 뿐만 아니라 해외의 신생 브랜드에도 적용하고 있습니다.

③ 품질 최우선 전략

포인트 메이크업 제품만을 전문적으로 생산할 경우의 마케팅 단계에서의 장점도 많지만, 가장 큰 단점은 높은 불량률이 필연적이라는 점입니다. 공정의 특성 상 다른 화장품 분류보다 불량률이 평균적으로 2배 이상 높지만, 당사는 이를 보완하고자 각 공정별 품질 검수절차를 더욱 세분화하였고, Coverage 100%의 유해물질 분석능력을 보유하고 있습니다. 실제로 당사는 지난 2018년 시중의 많은 제품에서 안티몬이라는 중금속이 검출된 이슈가 발생하기 이전부터, 이미 모든 중금속을 자체 측정, 검수하는 시설과 절차를 마련하여 운영하고 있었으며, 이러한 분석 능력을 높게 평가 받아 아모레퍼시픽은 2019년 당사를 품질 분석 관련 성과 공유 대상 업체로 선정하여 분석 관련 예산을 지원하고 당사의 분석 결과를 자체 분석 없이 그대로 준용하는 협약을 당사와 체결하였습니다. 더 나아가 2020년에는 아모레퍼시픽에서 실시한 ODM 협력사 종합 평가에서 당사가 1위를 차지한 바 있는데, 평가 항목 중 절대적인 영향을 미치는 품질 부분에서 우수한 평가를 받았기 때문입니다.

(5) 주요 매출처

연결회사의 주요 매출처는 중요도로 볼 때, 매출에서 차지하는 비중이 10% 이상인 거래처입니다. 2023년 반기 주요 매출처는 국내 및 북미 소재 인디뷰티 브랜드 고객사이며, 비중은 전체 매출액 대비 약 36% 수준입니다.

라. 수주상황

당사가 영위하는 ODM 비즈니스는 수주를 기반으로 하는 산업이 아니며, 산업의 특성상 양사 간 거래 조건 설정을 위한 간단한 계약서만을 작성하고, 발주물량에 대한 계약은 별도 작성하지 않습니다. 이는 당사만이 아닌 모든 화장품 ODM 업계에 공통되어 적용되는 거래 환경이며, 발주량과 생산량이 고객사의 판매계획 및 영업상황에 따라 수시로 변동되기 때문에, 특정 시점의 정확한 수주상황을 표시할 수 없습니다.

5. 위험관리 및 파생거래

가. 시장위험과 위험관리

(1) 위험관리요소

연결실체는 여러 활동으로 인하여 시장위험(외환위험, 이자율위험, 기타가격위험), 신용위험 및 유동성 위험과 같은 다양한 금융 위험에 노출되어 있습니다. 연결실체의 전반적인 위험관리정책은 금융시장의 예측불가능성에 초점을 맞추고 있으며 재무성과에 잠재적으로 불리할 수 있는 효과를 최소화하는데 중점을 두고 있습니다.

위험관리는 이사회에서 승인한 정책에 따라 재무부서의 주관으로 이루어지고 있습니다. 재무부서는 전반적인 위험관리에 대한 원칙과 외환위험, 이자율 위험, 신용 위험, 파생금융상품과 비파생금융상품의 이용 및 유동성을 초과하는 투자와 같은 특정 분야에 관한 정책을 이사회에 수시로 보고하고 있습니다.

(2) 시장위험

1) 시장위험

① 외환위험

연결실체는 국제적인 영업활동을 영위함에 따라 미국달러화와 관련된 환율변동위험에 노출

되어 있습니다. 외환위험은 미래예상거래 및 인식된 자산과 부채와 관련하여 발생하고 있습니다.

② 이자율위험

연결실체의 이자율위험은 미래 시장이자율 변동에 따라 예금 또는 차입금 등에서 발생하는 이자수익 및 이자비용이 변동될 위험으로서 이는 주로 변동금리부 조건의 예금과 차입금에서 발생합니다. 연결실체의 이자율위험관리의 목표는 이자율 변동으로 인한 불확실성과 금융원가의 최소화입니다.

이를 위해 연결실체는 내부 유보자금을 활용한 외부차입의 최소화 및 고금리 차입금 비중 축소, 정기적인 국내외 금리동향 모니터링 실시 및 대응방안 수립 등을 통해 선제적으로 이자율위험을 관리하고 있습니다.

2) 신용위험

신용위험은 기업 및 개인 고객에 대한 신용거래 및 채권 뿐 아니라 현금성자산, 채무상품의 계약 현금흐름 및 예치금 등에서도 발생합니다.

연결실체는 신용등급이 높은 은행 및 금융기관과만 거래합니다.

기업 고객의 경우 외부 신용등급을 확인할 수 있는 경우 동 정보를 사용하고 그 외의 경우에는 내부적으로 고객의 재무상태와 과거 경험 등을 근거로 신용등급을 평가하여 신용이 우량한 고객에 한하여 신용매출을 제공하고 있습니다.

연결실체의 신용위험은 개별 고객, 산업, 지역 등에 대한 유의적인 집중은 없습니다.

일부 매출채권에 대해서는 거래상대방이 계약을 불이행하는 경우 이행을 요구할 수 있는 보증 또는 신용장 등의 신용보강을 제공받고 있습니다.

연결실체는 기대신용손실 모형이 적용되는 다음의 금융자산을 보유하고 있습니다.

- 재화 및 용역의 제공에 따른 매출채권
- 상각후원가로 측정하는 기타수취채권

현금성자산도 손상 규정의 적용대상에 포함되나 식별된 기대신용손실은 유의적이지 않습니다.

① 매출채권

연결실체는 매출채권에 대해 전체 기간 기대신용손실을 손실충당금으로 인식하는 간편법을 적용합니다. 기대신용손실을 측정하기 위해 매출채권은 신용위험 특성과 연체일을 기준으로 구분하였습니다. 기대신용손실율에는 미래 전망정보가 포함됩니다.

② 상각후원가 측정 기타수취채권

상각후원가로 측정하는 기타수취채권에는 미수금 등이 포함됩니다. 연결실체는 상각후원가로 측정하는 기타수취채권은 모두 신용위험이 낮은 것으로 판단하였습니다.

3) 유동성위험

연결실체는 정기적인 자금수지계획의 수립을 토대로 영업활동, 투자활동, 재무활동에서의 자

금수지를 미리 예측해 금융부채와 금융자산의 만기구조를 대응시키고 있으며, 이를 통해 필요 유동성 규모를 사전에 확보하고 유지하여 향후에 발생할 수 있는 유동성위험을 사전에 관리하고 있습니다.

(3) 자본위험

연결실체의 자본관리 목적은 계속기업으로 영업활동을 유지하고 주주 및 이해관계자의 이익을 극대화하고 자본비용의 절감을 위하여 최적의 자본구조를 유지하는데 있습니다. 연결실체는 배당조정, 신주발행 등의 정책을 통하여 자본구조를 경제환경의 변화에 따라 적절히 수정변경하고 있습니다.

나. 파생상품 및 풋백옵션 등 거래 현황

- 해당사항 없습니다.

6. 주요계약 및 연구개발활동

가. 경영상의 주요계약 등

- 해당사항 없습니다.

나. 연구개발활동

(1) 연구개발활동의 개요

씨앤씨인터내셔널 연구개발조직은 제품개발본부 산하의 국내 및 해외 연구소로 구성되어 있으며 차별화된 소재 및 제형 기술을 개발하여 다양한 제품에 신기술을 적용하는 등 국내 최고 색조화장품 ODM 회사로 도약하기 위해 끊임없이 노력하고 있습니다.

당사는 현재 보유하고 있는 핵심 기술을 고도화하고, 연구개발에 대한 투자를 확대하여 현 사업의 경쟁력을 강화하는 한편, 미래성장을 위한 신규 사업영역 발굴을 위한 활동을 지속적으로 이어나갈 예정입니다.

(2) 연구개발 담당조직

[연구개발조직도]

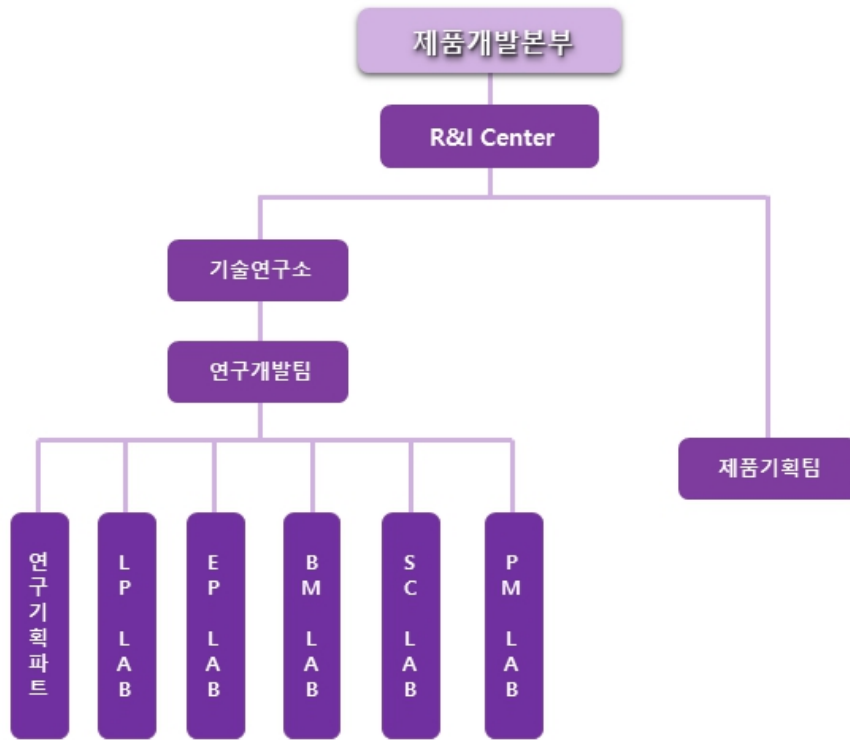

자료 : 회사 자체 자료

(3) 연구개발비용

(기준일 : 2023년 06월 30일)

(단위 : 백만원)

과 목	2023연도 반기 (제11기)	2022연도 (제10기)	2021연도 (제09기)	비 고
경상연구개발비	1,783	2,869	2,783	-
정부보조금	-	-	-	-
연구개발비 합계	1,783	2,869	2,783	-
연구개발비/매출액 비율 [연구개발비÷매출액×100]	1.73%	2.20%	3.05%	-

주1) 연결재무제표 기준으로 작성하였습니다.

(4) 연구개발실적

구분	핵심기술	관련제품	연구개발
입술화장용 제품	실리콘 폴리머 다량 배합한 립틴트 처방기술	립틴트	자체연구
	워터 켈 틴트 처방 기술	립틴트	자체연구
	필오프(Peel-off Type) 기술	립틴트	자체연구
	다색 립스틱, 새도우스틱 성형기술	립스틱	자체연구
	세미 켈 제형의 립글로스 처방기술 및 자동 충전 기술	립글로스	자체연구

	마블 립스틱 성형 기술	립스틱, 립밤	자체연구
	혼합조성물의 건조속도 단축기술	립글로스, 립틴트	자체연구
	파우더 에센스 립틴트 처방기술	립틴트	자체연구
	물을 다량 배합한 유화 립스틱 기술	립스틱	자체연구
	투명 스틱 처방기술	립스틱, 립밤	자체연구
눈화장용 제품	화장 펜슬 처방기술	아이라이너, 아이브로우	자체연구
	브로우 마스카라 개발기술	아이브로우	자체연구
	글리터 투명 아이 스틱/젤 제형의 처방기술	아이새도, 블러셔	자체연구
	반고형 아이새도 처방기술 및 생산 성형기술	아이새도, 블러셔	자체연구
	소결타입 아이새도 처방기술 및 생산 성형기술	아이새도, 블러셔	자체연구
	다색 그라데이션 아이새도의 생산 성형기술	아이새도, 블러셔	자체연구
	매트 타입의 고발색 아이새도 개발기술 및 성형기술	아이새도, 블러셔	자체연구
	젤아이라이너 성형기술	아이라이너	자체연구
	DHA를 활용한 피부 턴오버 착색기술	브로우틴트, 브로우파우더	자체연구
	필오프(Peel-off Type) 기술	브로우틴트	자체연구
	고분자 이중 액정 코팅 기술	브로우틴트	자체연구
	워터프루프 마스카라 처방기술	마스카라	자체연구
	액상형 아이라이너 개발 기술	아이라이너	자체연구
기타	누디 벨벳 메이크업베이스 처방기술	파운데이션	자체연구
	자외선 차단 기능성 화장품 개발기술	파운데이션, BB크림	자체연구
	실리콘 프리 파운데이션 개발기술	파운데이션	자체연구
	스틱형 파운데이션 개발기술	스틱파운데이션, 선스틱	자체연구
	메이크업 픽서 개발 기술	메이크업베이스, 프라이머	자체연구
	항균기능의 세니타이저 핸드로션 개발 기술	핸드로션	자체연구
	화장품용기 제작기술	아이라이너, 립틴트	산업협력

7. 기타 참고사항

가. 지적재산권 보유 현황

(기준일 : 2023년 06월 30일)

종류	취득일	지적재산권 내용	근거법령	취득소요기간	상용화 여부 및 매출기여도	비고
특허권	2014-10-30	심 깎기 기능을 구비한 아이라이너	특허법	1년 5개월	눈화장용 제품 적용중	국내
	2016-06-22	화장 펜슬		1년	눈화장용 제품 적용중	
	2016-08-05	발색 및 사용감이 개선된 지속형 파우더 에센스 조성물 및 이의 제조 방법		9개월	입술화장용 제품 적용중	
	2016-09-20	필오프타입 눈썹 착색용 조성물 및 이의 제조방법		10개월	눈화장용 제품 적용중	
	2018-11-	높낮이 조절형 도포구를 갖는 화장품 용기		1년	입술화장용 제품 적용중	

	22					
	2019-07-09	멀티 펜슬형 화장품 용기		10개월	눈화장용 제품 적용중	
	2022-02-20	고함량 올리브머형 피토스테롤 에스터를 고형 안정화한 립글로스 스틱형화장료 조성물		8개월	입술화장용 제품 적용중	
디자인	2014-10-30	립스틱 용기	디자인 보호법	8개월	입술화장용 제품 적용중	
	2015-09-04	립스틱		7개월	입술화장용 제품 적용중	
	2017-07-27	화장품용 고품분		4개월	-	
	2019-03-27	화장용 펜슬의 기밀 유지형 캡		6개월	눈화장용 제품 적용중	
상표권	2018-07-02	제3류-yevely	상표법	10개월	-	
	2018-07-02	제3류-LECHE		10개월	-	
	2018-07-02	제3류-CHEROP		10개월	-	
	2018-07-02	제3류-Melly		10개월	-	
	2018-07-02	제3류-fraissia		10개월	-	
특허권	2018-11-16	화장펜슬	-	3년 4개월	눈화장용 제품 적용중	프랑스
	2018-04-24	화장펜슬	-	2년 5개월	눈화장용 제품 적용중	미국
	2019-11-20	필오프타입 눈썹 착색용 조성물 및 이의 제조방법	-	3년 4개월	눈화장용 제품 적용중	유럽
	2021-04-30	필오프타입 눈썹 착색용 조성물 및 이의 제조방법	-	4년 9개월	눈화장용 제품 적용중	중국
	2018-09-18	발색 및 사용감이 개선된 에센스 조성물 및 이의 제조방법	-	1년 11개월	입술화장용 제품 적용중	미국
	2021-04-30	발색 및 사용감이 개선된 에센스 조성물 및 이의 제조방법	-	4년 6개월	입술화장용 제품 적용중	중국
	2021-05-17	발색 및 사용감이 개선된 에센스 조성물 및 이의 제조방법	-	4년 6개월	입술화장용 제품 적용중	일본
	2021-03-03	발색 및 사용감이 개선된 에센스 조성물 및 이의 제조방법	-	4년 4개월	입술화장용 제품 적용중	유럽

나. 시장여건 및 영업의 개황

(1) 시장의 특성

1) 주요 목표시장

당사는 색조 전문 ODM업체이며 당사가 목표로 하는 전방시장은 당사가 제품을 공급하는 브랜드사가 속한 화장품 시장에 해당됩니다. 이러한 화장품 시장의 경우 최근빠른 트렌드 변화

로 인해 변화의 주기가 가속화 되고 있으며 화장품 업계의 변화는 구조적으로 당사가 속한 ODM업체에 수혜로 작용할 것으로 판단됩니다. 화장품 업계의 구조적인 변화 및 이에 따른 ODM업체 수혜의 구체적인 사항은 하기와 같습니다.

① 중소 브랜드 등 인디뷰티의 성장

대규모 화장품 브랜드를 중심으로 형성되어 있던 기존 화장품 시장은 중소 브랜드 중심으로 구성된 인디 뷰티 브랜드로 인해 시장 지위를 위협받고 있습니다. 글로벌 유통 플랫폼 아마존에서 '인디 뷰티' 페이지를 신설할 만큼 인디 브랜드의 영향력이 점차 확대되고 있습니다. 아마존은 인디 뷰티 페이지에서 기초화장품, 색조화장품, 향수, 남성 화장품, 친환경 화장품, 혁신적인 화장품 등 하위 섹터를 분류하며 다양한 인디 브랜드/제품을 소개하고 있습니다.

인디 뷰티 브랜드는 흔히 알려진 메이저 브랜드가 아닌, 독립적으로 설립된 '새롭고 생소한' 컨셉으로 소비자에게 다가가려는 뷰티 브랜드로 정의할 수 있습니다. 일반적으로 인디 뷰티 브랜드는 설립자의 신념, 철학, 가치가 브랜드와 제품에 녹아 있기에 이는 소비자와의 공감대를 형성하는 요소가 되어 구매를 자극합니다. 또한, 최근 화장품 업계 내 전반적인 인디 뷰티 브랜드에 대한 관심 증대로 SNS상의 뷰티 인플루언서가 인디 뷰티를 표방한 인디 뷰티 브랜드를 론칭하는 경우도 발생합니다. 즉 디지털 기반의 매체와 온라인 채널은 인디 뷰티 브랜드 성장에 주요 역할을 한 것으로 평가됩니다.

상당수의 인디 뷰티 브랜드는 SNS로 소비자와 끊임없이 소통하여 피드백을 직접 듣고 소비자의 니즈를 제품에 즉각 반영하는 경향을 보입니다. 이를 통해 해당 브랜드는 진정성을 강화하고, 소비자로부터 신뢰를 확보할 수 있는 기반을 구축합니다. 즉 이러한 인디 뷰티 브랜드의 대두는 화장품 트렌드의 빠른 변화와 니즈를 충족시켜 줄수 있는 디지털 기반의 매체를 기반으로 한 뷰티 인플루언서의 등장 및 이로 인한 소비자의 기존 대기업 브랜드 로열티 저하에 기인한다고 할 수 있습니다.

이러한 인플루언서 기반 인디뷰티 브랜드는 잠재 고객층 중 하나인 10~20대를 사로잡을 수 있는 가장 유력한 방안으로 대두되고 있습니다. 인플루언서의 경우 자신들이 가진 팔로워 등을 통해 자신이 참여하고 있는 제품에 대해 적극적인 홍보를 펼치기 때문에 잠재 고객을 유치할 가능성이 더욱 높으며, 마케팅 효과를 극대화 할 수 있습니다. 특히, SNS 중 인스타그램의 경우 미디어 콘텐츠와 해시태그를 통한 유입과 접근이 쉽다는 장점 때문에 인플루언서 마케팅이 자리 잡기 쉬운 효과적인 채널로 손꼽힙니다. 이로 인해 소비자들이 생활 속에서 자연스럽게 흥미롭게 브랜드의 메시지를 접하고 공감하는 방식이 가능해짐으로써 인디뷰티 브랜드의 성장성을 가속화 시키고있습니다.

② 인디뷰티 브랜드 성장에 따른 ODM 업체 수혜

화장품 업계의 빨라진 트렌드 변화에 따른 인디뷰티 브랜드의 증가에 따라 화장품 ODM시장 또한 성장이 가속화 될 전망입니다. 대부분의 인디뷰티 브랜드의 경우 대기업 화장품 업체에 비해 생산 역량을 갖추고 있지 않기 때문에 기술력이 뛰어나며 생산 역량이 충분한 ODM업체에 구조적으로 의존할 수 밖에 없습니다.

화장품 시장에서 인플루언서, 파워블로거 등의 인디 브랜드의 영향력이 확대되고 있고 이로 인해 고객 세그멘테이션은 더욱 세분화되고 트렌드는 더욱 빠르게 변화될 전망입니다. 이러한 인디뷰티 브랜드의 경우 빠르게 콘텐츠를 생산하고 쉽게 대중적인 인기를 얻기 위해 트렌드를 선도해야 하는 입장이며, 이에 따라 트렌드 주기 또한 빨라지고 제품의 기능과 종류도 다양해 질 전망입니다. 이로 인해 제품 주기는 자연스럽게 과거 대비 짧아지며, 과거 소품종

대량생산에서 다품종 소량생산 중심으로 화장품 생산 패러다임은 변화해 왔습니다. 이렇게 짧은 사이클 안에서 제품의 다양성을 요구하는 시장 트렌드를 뒷받침 할 수 있는 것이 바로 ODM 업체의 기술력입니다.

결론적으로, 화장품 온라인 및 H&B스토어 등 유통채널의 다각화로 인한 인디 뷰티브랜드의 시장 진입은 이를 뒷받침 할 수 있는 기술력 및 생산능력을 갖춘 ODM업체의 수혜로 작용합니다. 다양화된 각 유통채널의 특성대로 소비자 접점이 세분화 되었고, 신규 벤처 브랜드 들도 시장에 진입할 수 있는 여건이 조성되었으며, 이는 ODM업체들의 높은 기술력 및 생산능력 때문에 가능해진 상황입니다. 즉, 화장품 시장의 패러다임이 대기업 중심에서 중소 인디 뷰티 브랜드 중심으로 변화하는 과정 속에서 이러한 패러다임의 변화에 ODM업체는 직접적으로 수혜를 받을 전망입니다.

국내 ODM업체의 경우 이러한 인디뷰티 브랜드들의 빠른 트렌드 변화 및 제품 생산을 뒷받침 할 수 있는 세계적인 기술력과 생산력을 보유하고 있습니다. 한국의 ODM시장은 뛰어난 기술력을 바탕으로 국내 화장품 산업 발달의 기반이 되어왔고 향후에도 화장품 시장 성장을 견인할 전망입니다.

2000년대 초반 화장품 브랜드숍의 확대로 제조와 유통이 분리되며 성장하기 시작한 국내 ODM사들은 현재 굴지의 글로벌 브랜드 제품까지 생산하고 있습니다. 최근 이들 업체들은 상품의 기획과 개발, 생산, 품질 관리까지 모든 부분을 지원 가능할 정도로 기술력이 높아지고 활동영역 또한 확대되었습니다. 한국의 ODM업체들의 기술력은 해외시장에서도 인정받고 있습니다. 이를 바탕으로 빠르게 변화하는 글로벌 화장품 산업의 트렌드를 선도하고 있습니다. 즉, 다양한 인종과 연령을 아우르는 제품뿐만 아니라, 고가의 기능성 럭셔리 제품까지도 개발 및 생산이 가능한 기술력을 보유하고 있습니다. 이들 업체들은 신소재와 원료기술에 대한 경쟁력 확보를 위해 지속적으로 특허출원을 하고 있으며 천연, 바이오 화장품 등 새로운 성장동력 구축을 위하여 노력하고 있습니다.

2) 산업의 연혁

화장품 산업은 국내 유통채널의 구조 개편과 패러다임 변화에 큰 영향을 받으며 변해왔습니다. 화장품 유통채널의 경우 소비자의 니즈와 사회의 트렌드를 반영하며 변모하고 있고, 유통채널의 성격에 따라 유행하는 화장품의 특성 또한 변화하고 있습니다. 과거 방문판매에서부터 백화점, 로드샵, 최근 온라인까지 유통채널은 다각화 되었고, 각 시대별로 주요 채널이 달라져 왔으며 해당 채널 변화에 순응하는 브랜드 및 화장품 종류들이 각광받고 있습니다.

[시대별 화장품 유통채널 변화]

연도	주력 유통채널	내용
1960년대~ 1980년대 중반	방문판매	방문판매 방식의 유통은 1962년 주리아 화장품으로부터 시작되었으며, 이후 시장의 급성장에 따라 아모레퍼시픽(태평양), 한국화장품 등 다수의 기업이 방문판매 시장에 참여
1980년대~ 1990년대	종합화장품 전문점	컬러TV의 보급과 더불어 색조화장품 시장이 확대되면서 화장품회사간 경쟁 심화

2000년대 이후	브랜드샵	2002년 신생브랜드 미샤가 '3,300원 화장품' 을 내세우며 저가화장품 시대 도래
2010년대 이후	유통채널 다각화	2012년 이후 원브랜드숍 중심에서 홈쇼핑, H&B, 멀티브랜드숍, 온라인으로 유통채널 다각화
코로나19 이후	온라인	외부활동 제한에 따른 소비패턴 변화로 온라인 중심 유통채널 급성장



자료 : NH투자증권 리서치본부

국내 화장품 시장은 1945년 해방 이후 본격적으로 성장하였습니다. 화장품 제조업체가 큰폭으로 증가하기 시작하였고, 1953년 미스코리아 선발대회가 처음 개최되면서 외모에 대한 관심이 높아졌습니다. 1970~80년대 정부의 경제 개발 정책에 힘입어 고도성장을 하고 국민 소득이 증가해 화장품 수요가 증가하였습니다. 1990년대와 1997년 외환위기 이후 시장개방에 따른 글로벌 경쟁체제로 접어든 2000년대로 이어져오면서 원료 및 제품의 고도화 기술을 개발하고, IT, 바이오 기술과 융합하면서, 제품개발, 생산, 마케팅 및 유통 단계에 이르기까지 다양한 형태로 발전을 지속하고 있습니다.

화장품 산업은 유통채널의 변화와 흐름을 함께 해왔습니다. 코로나19 이전에도 온라인 매출은 높은 성장률을 바탕으로 2020년부터 순수 국내 오프라인 매출을 본격적으로 앞서 나갈 것으로 추정되었는데 코로나19로 인해 트렌드 변화가 가속화되고 있습니다.

이번 코로나19 사태로 상황이 악화된 오프라인 점포들의 철수가 불가피해졌으며, 코로나19 이전에도 온라인, 홈쇼핑과 같은 무점포 채널의 성장세는 두드러지는 추세였습니다. 화장품 온라인 쇼핑 거래액은 19년 12조3,819억원으로 전년 대비 26% 고성장했습니다. 이와 더불어 인스타그램, 페이스북 등 SNS(사회관계망서비스)를 이용한 개인 간 거래 시장은 약 20조원으로 추산됩니다.

(2) 시장 규모 및 전망

1) 글로벌 화장품 시장 규모

시장조사기관인 Euromonitor에 의하면 2020년 코로나19로 인해 세계 경제 수요 및 공급이 악화되며 화장품 산업 성장에 큰 제약이 발생했고, 세계 화장품 시장 규모는 2019년 4,203억달러 대비 축소된 것으로 추정됩니다. 그러나 향후 유통시장의 디지털 전환, 라이브

커머스 등의 활용으로 세계 화장품 시장 규모는 2024년(5,263억달러)까지 꾸준한 증가세를 보일 것으로 예상됩니다.

[글로벌 화장품 시장 규모]

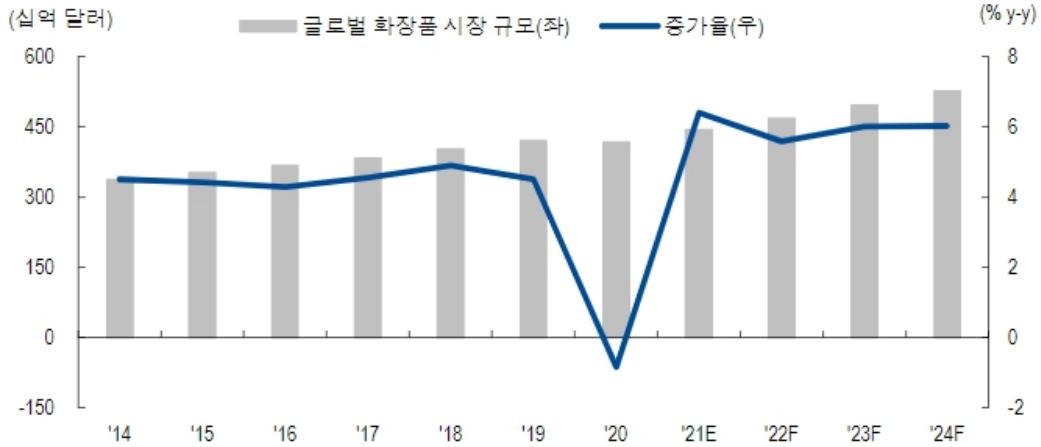

자료 : Euromonitor, NH투자증권 리서치본부. 2021

화장품 산업은 기초과학과 응용기술이 종합적으로 융합된 고부가가치 산업이자 국가브랜드와 이미지를 상징하는 대표적 문화산업으로 지속적인 시장 성장을 보이고 있습니다. 유통채널 측면에서는 전통적인 브랜드숍에서 화장품 전문 편집매장으로 인기가 확대되었으며, 최근에는 코로나 영향으로 인하여 온라인 유통의 매출 비중이 지속적으로 증가하고 있습니다. 또한, 디지털 기술과 융합하면서 제품개발, 생산에서 SNS 마케팅 및 유통에 이르기까지 다양한 형태로 진화하고 있으며, 경기 침체 및 코로나 사태가 지속되는 상황에도 불구하고 새로운 소비 트렌드가 기대되는 분야입니다.

① 국가별 시장 규모

전세계 화장품 연평균 성장률은 5.3%이며, 특히 중국(8.7%), 브라질(7.6%), 인도(8.2%) 등 신흥국의 연평균 성장률이 전세계 연평균 성장률을 크게 상회하고 있는 모습을 보이고 있습니다. 전 세계 2위 규모인 중국 화장품 시장은 연평균 성장률 측면에서 미국(3.9%)이나 일본(3.3%)보다 앞서 있습니다. 1인당 화장품 소비액이 가장 많은 나라는 일본으로 2,075위안이었고, 중국의 1인당 화장품 소비액은 600위안(약 10만2,720원)으로 우리나라(1,616위안, 27만7천원)의 3분의 1을 약간 넘는 수준인 것으로 나타났습니다. 미국(1,861위안), 유럽(1,322위안)에 비해 여전히 낮다는 평가이나 이는 시장잠재력이 크다는 의미로 볼 수 있습니다.

2019년 기준 국가별 화장품 시장 규모의 경우 미국이 929억 달러 수준으로 개별국가 기준 세계에서 가장 큰 시장이며, 이어서 중국 692억 달러, 일본 389억 달러, 브라질 296억 달러 순으로 시장을 형성하고 있습니다. 한국의 경우 133억 달러 수준의 시장규모를 형성하여 프랑스에 이어 9위를 차지했으며, 세계 화장품 시장에서 차지하는 비중은 2.7% 수준입니다. 전통적 화장품 강국인 미국, 일본, 독일, 프랑스 등이 여전히 높은 시장점유율을 보이고 있으나 중국, 브라질, 인도 등 화장품 신흥시장의 성장률이 전 세계 평균 성장률을 크게 상회

하고 있어 향후 지속적인 성장이 예상됩니다.

② 색조 화장품 시장 규모

2019년 기준 전체 색조 화장품 시장의 규모는 698억 달러 수준이며, 피부 화장품이 273억 달러, 눈 화장품이 174억 달러, 입술 화장품이 168억 달러 순으로 시장을 형성하고 있습니다. 피부를 제외한 색조 화장품인 눈과 입술 화장품의 비중은 약 48.9%로 절반 정도의 비중이며 그 다음으로 피부 화장품이 39.1%를 차지하고 있습니다. 국가별 비중으로는 아메리카 지역이 36.4%로 가장 높은 비중을 차지하고 있으며, 상대적으로 스킨 케어를 중요시하는 아시아 지역은 35.2%의 비중으로 그 뒤를 따랐습니다.

[색조 화장품 시장 규모의 지역별 비중]

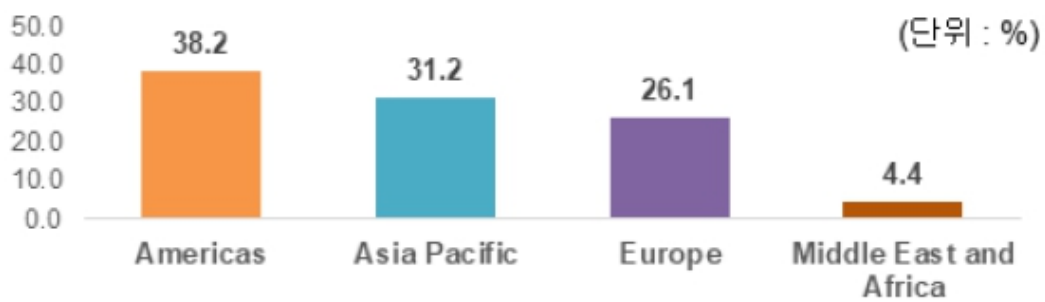

자료 : Euromonitor International, 2021.02

2019년 기준 미국 화장품 시장 내에서 색조 화장품의 비중은 약 46%이며, 한국은 28.1%, 일본은 28.8%의 비중을 차지하고 있습니다. 이는 색조 화장품의 비중이 높은 아메리카 지역의 특성을 잘 나타내고 있으며, 스킨케어의 비중이 좀 더 높은 일본과 한국의 동아시아의 경우는 약 30%를 차지하고 있습니다. 중국의 경우 약 18.4%로 4개국 중 가장 낮은 비율이지만 2014~2019년 중국 색조화장품 시장 연평균 성장률(CAGR)은 19.4%, 2019년 색조화장품 매출액은 전년대비 27% 증가한 550억 위안을 기록하였습니다. 이는 1990년대 이후 태어난 Z세대가 주요 소비층으로 자리 잡고 동영상 중심의 SNS 플랫폼이 확산되면서 5년 사이 색조 화장품의 비중이 5%p 이상 상승한 것으로, 중국 내 색조 화장품 시장이 고속 성장하는 모습을 보여주고 있습니다.

[주요국 화장품 시장 내 색조화장품 비중]

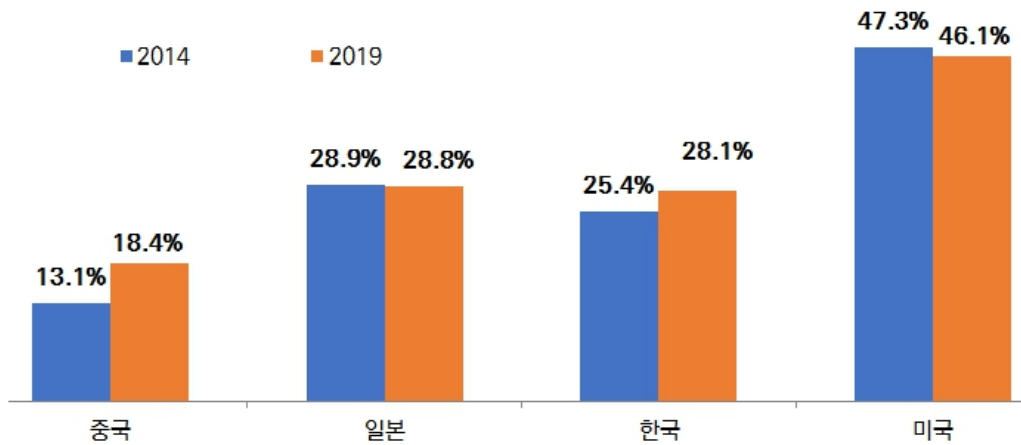

자료 : KOTRA, 2020.08

2) 국내 화장품 시장 추이 및 전망

국내 화장품시장 규모는 2019년 34조원 수준에서 연평균 10.3% 성장하여 2021년 41조원 수준의 시장을 형성할 것으로 전망됩니다. 특히 코로나 영향으로 인하여 오프라인에서 온라인 채널로의 비중이 옮겨가고 트렌드 변화가 가속화되고 있습니다. 코로나19 이전에도 온라인, 홈쇼핑과 같은 무점포 채널의 성장세는 두드러지는 추세였으며, 화장품 온라인 쇼핑 거래액은 2019년 12조 3,819억원으로 전년 대비 26% 고성장하였습니다.

3) 중국 화장품 시장 추이 및 전망

시장조사기관에 따르면, 중국 화장품 시장은 지난 5년간 연평균 9.9%의 증가율을 보이며 성장하였습니다. 중국 화장품 시장의 이 같은 성장은 온라인 채널과 럭셔리 제품이 견인하였으며, 최근 몇 년간 중국에서는 온라인 플랫폼, SNS, 동영상 등 온라인채널을 통한 화장품 판매가 급격히 증가하고 있습니다.

중국 화장품 시장은 전 세계에서 미국 다음으로 2위 규모이며, 지리적, 문화적 이점 때문에 국내 화장품 업체들에게 가장 중요한 해외 시장입니다. 과거 사드 배치와 한한령으로 인해 K-뷰티의 비중이 감소했다고는 하지만 여전히 중국을 대체하는 국가를 찾기는 어려운 실정이며 온라인 시장이 견인하는 성장 추세의 중국 화장품 시장에 대한 기회 요인은 여전히 유효한 상황입니다.

[중국 화장품 연간 산업 규모]

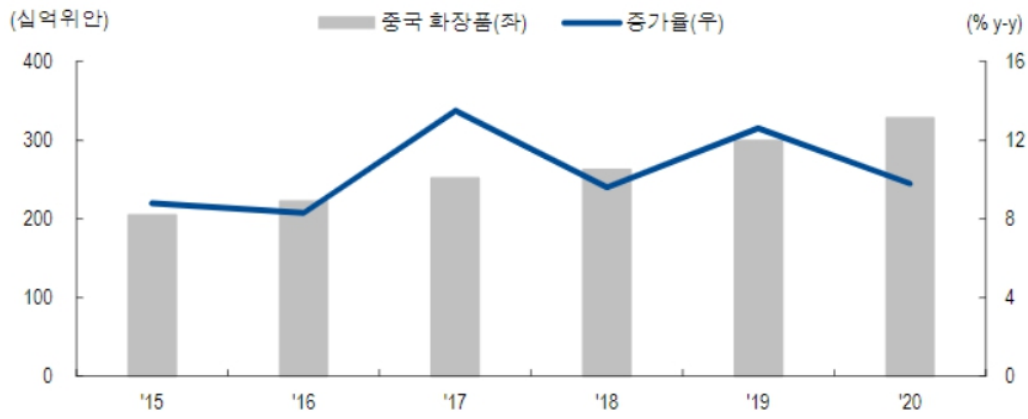

자료 : CEIC, NH투자증권 리서치본부, 2021

4) ODM 시장 추이 및 전망

OEM/ODM 시장의 비중은 글로벌 전체 화장품 시장의 약 15%이며 2020년 세계 OEM/ODM 시장 규모는 한화 약 70조원에 달할 것으로 추정됩니다. 글로벌 리서치 업체에 따르면 화장품 OEM/ODM 시장은 2021년부터 2027년까지 연평균 5.7%씩증가할 것으로 예상되며, 화장품 OEM/ODM 수요가 지속적으로 증가하면서 시장의 확대 추세가 이어질 전망입니다.

한국은 세계 OEM/ODM 시장 점유율 14.0%를 차지하고 있는 글로벌 화장품 제조 강국입니다. 국내의 OEM/ODM 산업 규모는 국내 화장품 시장 비중의 약 40% 수준으로 높은 비중을 차지하고 있으며, 이는 2012년 32.8%에서 7%p 이상 증가한 수치입니다.

지역별 ODM 시장의 비중은 2019년 기준 유럽 지역이 가장 높으며 그 뒤로 동아시아, 미국, 라틴 아메리카 순으로 뒤를 따르고 있습니다. 2029년 말에는 유럽과 동아시아지역이 전체 화장품 ODM 시장의 절반을 차지할 것으로 예상됩니다. 제품별 ODM시장 비중은 지역 별로는 약간 상이하나, 스킨 케어의 비중이 가장 높았으며, 그 뒤로메이크업과 헤어 제품 순으로 비중을 차지하고 있습니다.

[글로벌 화장품 OEM/ODM 시장 규모 및 전망]

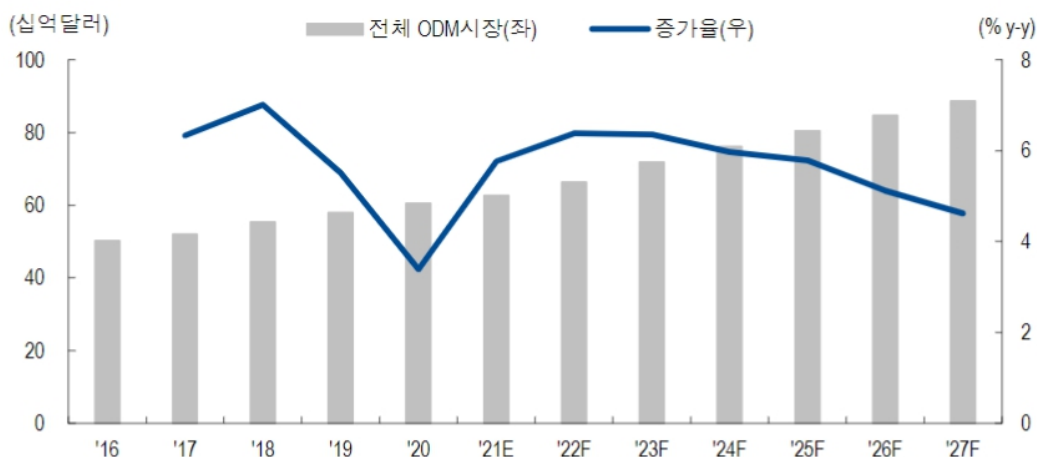

자료 : NH투자증권 리서치본부, 2021

III. 재무에 관한 사항

1. 요약재무정보

가. 요약 연결재무정보

(단위 : 원)

구분	제11기	제10기	제09기
	(2023년 반기말)	(2022년 12월말)	(2021년 12월말)
회계처리기준	K-IFRS 연결	K-IFRS 연결	K-IFRS 연결
[유동자산]	117,766,993,270	101,889,958,594	81,647,454,818
· 현금및현금성자산	44,523,974,136	55,005,963,889	16,099,639,095
· 단기금융상품	9,865,095,892	-	34,846,549,043
· 당기손익-공정가치 측정 금융자산(유동)	3,954,959,658	3,764,387,286	6,896,128,342
· 매출채권	32,307,736,208	20,925,441,227	11,247,073,201
· 재고자산	23,224,434,090	18,537,068,044	10,753,611,726
· 기타	3,890,793,286	3,657,098,148	1,804,453,411
[비유동자산]	84,284,677,614	77,060,710,577	78,084,347,243
· 기타비유동금융자산	894,339,778	322,466,437	309,915,525
· 유형자산	80,225,951,162	75,339,524,536	75,413,345,907
· 무형자산	947,745,284	403,216,683	470,857,072
· 이연법인세자산	244,911,436	487,894,090	1,417,376,637
· 기타비유동자산	1,971,729,954	507,608,831	472,852,102
자산 총계	202,051,670,884	178,950,669,171	159,731,802,061
[유동부채]	50,443,485,159	42,648,864,550	38,638,575,051
[비유동부채]	2,089,618,154	2,117,162,895	3,184,221,671
부채 총계	52,533,103,313	44,766,027,445	41,822,796,722
[지배기업주주지분]	149,518,567,571	134,184,641,726	117,909,005,339
납입자본	87,263,077,450	87,263,077,450	87,263,077,450
자본금	1,001,394,100	1,001,394,100	1,001,394,100
주식발행초과금	86,261,683,350	86,261,683,350	86,261,683,350
기타자본	(237,557,250)	(237,557,250)	(237,557,250)
기타포괄손익누계액	(183,129,349)	(114,692,128)	69,496,995
이익잉여금	62,676,176,720	47,273,813,654	30,813,988,144
[비지배주주지분]	-	-	-
자본 총계	149,518,567,571	134,184,641,726	117,909,005,339
구분	제11기	제10기	제09기
	(2023.1.1 ~ 2023.6.30)	(2022.1.1 ~ 2022.12.31)	(2021.1.1 ~ 2021.12.31)
매출액	103,291,229,535	130,605,728,419	91,293,592,207
매출원가	79,578,218,850	102,681,793,271	81,120,826,969
매출총이익	23,713,010,685	27,923,935,148	10,172,765,238
판매비와 관리비	7,437,240,959	10,471,437,994	7,920,536,311

영업이익	16,275,769,726	17,452,497,154	2,252,228,927
법인세비용차감전순이익	17,775,809,647	19,336,215,448	(7,198,655,590)
당기순이익	15,402,363,066	16,459,825,510	(5,910,400,885)
기본주당이익(원)	1,541	1,646	(654)
희석주당이익(원)	1,541	1,646	(654)
연결에 포함된 회사수	1개	1개	1개

※ 기본주당이익(보통주) 산출근거는 제9기~제10기 연결감사보고서 및 제11기 반기 연결검토보고서 주석사항을 참조하시기 바랍니다.

나. 요약 별도재무정보

(단위 : 원)

구분	제11기	제10기	제09기
	(2023년 반기말)	(2022년 12월말)	(2021년 12월말)
회계처리기준	K-IFRS 별도	K-IFRS 별도	K-IFRS 별도
[유동자산]	110,834,301,490	98,098,822,845	77,165,640,243
· 현금및현금성자산	39,561,562,112	52,455,255,786	14,754,295,203
· 단기금융상품	9,865,095,892	-	34,846,549,043
· 당기손익-공정가치 측정 금융자산(유동)	3,954,959,658	3,764,387,286	6,896,128,342
· 매출채권	31,149,379,243	20,325,749,993	8,916,852,055
· 재고자산	22,482,632,935	17,454,359,343	9,587,288,517
· 기타	3,820,671,650	4,099,070,437	2,164,527,083
[비유동자산]	86,559,347,247	79,131,025,262	84,182,276,407
· 장기매출채권	-	-	2,507,002,120
· 장기기타수취채권	-	-	966,081,047
· 기타비유동금융자산	3,139,193,704	1,877,066,618	2,028,721,748
· 종속기업투자주식	4,409,270,000	4,409,270,000	4,409,270,000
· 유형자산	77,580,383,709	71,951,854,214	73,162,591,555
· 무형자산	806,706,485	276,885,721	317,590,630
· 이연법인세자산	195,347,255	195,347,255	373,551,940
· 기타비유동자산	428,446,094	420,601,454	417,467,367
자산 총계	197,393,648,737	177,229,848,107	161,347,916,650
[유동부채]	48,077,535,081	40,604,081,430	36,809,727,796
[비유동부채]	1,842,760,314	1,877,345,103	2,974,219,044
부채 총계	49,920,295,395	42,481,426,533	39,783,946,840
납입자본	87,263,077,450	87,263,077,450	87,263,077,450
자본금	1,001,394,100	1,001,394,100	1,001,394,100
주식발행초과금	86,261,683,350	86,261,683,350	86,261,683,350
기타자본	(237,557,250)	(237,557,250)	(237,557,250)
이익잉여금	60,447,833,142	47,722,901,374	34,538,449,610
자본 총계	147,473,353,342	134,748,421,574	121,563,969,810
종속기업 투자주식의 평가방법	원가법	원가법	원가법
구분	제11기	제10기	제09기
	(2023.1.1 ~ 2023.6.30)	(2022.1.1 ~ 2022.12.31)	(2021.1.1 ~ 2021.12.31)
매출액	93,712,774,766	118,561,226,687	83,660,248,730
매출원가	75,014,195,845	96,637,966,931	76,387,407,849
매출총이익	18,698,578,921	21,923,259,756	7,272,840,881
판매비와 관리비	6,172,767,747	9,055,244,002	6,426,849,732
영업이익	12,525,811,174	12,868,015,754	845,991,149
법인세비용차감전순이익	14,209,862,388	15,295,559,198	(7,791,975,241)
당기순이익	12,724,931,768	13,184,451,764	(7,495,194,862)
기본주당이익(원)	1,273	1,319	(829)

희석주당이익(원)	1,273	1,319	(829)
-----------	-------	-------	-------

※ 기본주당이익(보통주) 산출근거는 제9기~제10기 감사보고서 및 제11기 반기 검토보고서 주석 사항을 참조하시기 바랍니다.

2. 연결재무제표

연결 재무상태표

제 11 기 반기말 2023.06.30 현재

제 10 기말 2022.12.31 현재

(단위 : 원)

	제 11 기 반기말	제 10 기말
자산		
유동자산	117,766,993,270	101,889,958,594
현금및현금성자산	44,523,974,136	55,005,963,889
단기금융상품	9,865,095,892	0
당기손익-공정가치 측정 금융자산	3,954,959,658	3,764,387,286
매출채권	32,307,736,208	20,925,441,227
재고자산	23,224,434,090	18,537,068,044
기타수취채권	280,613,737	452,594,127
기타유동금융자산	19,975,318	1,444,820,500
기타유동자산	3,590,204,231	1,759,683,521
비유동자산	84,284,677,614	77,060,710,577
기타비유동금융자산	894,339,778	322,466,437
유형자산	80,225,951,162	75,339,524,536
무형자산	947,745,284	403,216,683
이연법인세자산	244,911,436	487,894,090
기타비유동자산	1,971,729,954	507,608,831
자산총계	202,051,670,884	178,950,669,171
부채		
유동부채	50,443,485,159	42,648,864,550
매입채무	13,420,073,318	8,170,261,522
기타지급채무	7,081,978,599	5,042,477,172
단기차입금	4,579,980,000	1,800,000,000
유동성장기부채	20,600,000,000	22,735,700,000
리스부채-유동	1,454,131,479	504,129,782
당기법인세부채	1,872,544,497	1,578,230,742
기타유동부채	1,432,950,611	2,816,773,954
총당부채	1,826,655	1,291,378
비유동부채	2,089,618,154	2,117,162,895
장기차입금	450,000,000	1,544,280,000
기타비유동부채	142,637,072	120,239,106
리스부채-비유동	1,496,981,082	452,643,789
부채총계	52,533,103,313	44,766,027,445

자본		
지배기업의 소유지분	149,518,567,571	134,184,641,726
납입자본	87,263,077,450	87,263,077,450
자본금	1,001,394,100	1,001,394,100
주식발행초과금	86,261,683,350	86,261,683,350
기타자본	(237,557,250)	(237,557,250)
기타포괄손익누계액	(183,129,349)	(114,692,128)
이익잉여금	62,676,176,720	47,273,813,654
비지배주주지분	0	0
자본총계	149,518,567,571	134,184,641,726
부채및자본총계	202,051,670,884	178,950,669,171

연결 포괄손익계산서

제 11 기 반기 2023.01.01 부터 2023.06.30 까지

제 10 기 반기 2022.01.01 부터 2022.06.30 까지

(단위 : 원)

	제 11 기 반기		제 10 기 반기	
	3개월	누적	3개월	누적
매출액	57,113,655,767	103,291,229,535	30,691,249,432	56,049,965,863
매출원가	43,872,120,016	79,578,218,850	25,113,647,082	45,864,263,161
매출총이익	13,241,535,751	23,713,010,685	5,577,602,350	10,185,702,702
판매비와관리비	2,923,572,220	7,437,240,959	2,216,631,394	4,517,016,140
영업이익	10,317,963,531	16,275,769,726	3,360,970,956	5,668,686,562
금융손익	216,431,429	1,548,715,871	1,478,134,315	2,069,256,979
금융수익	1,040,096,397	3,056,667,888	2,112,454,184	3,027,712,883
금융비용	823,664,968	1,507,952,017	634,319,869	958,455,904
기타손익	(266,642,167)	(48,675,950)	28,821,946	344,502,578
기타수익	53,500,011	276,891,869	35,063,577	352,017,637
기타비용	320,142,178	325,567,819	6,241,631	7,515,059
법인세비용차감전순이익	10,267,752,793	17,775,809,647	4,867,927,217	8,082,446,119
법인세비용	1,458,513,230	2,373,446,581	491,138,392	1,003,695,421
반기순이익	8,809,239,563	15,402,363,066	4,376,788,825	7,078,750,698
세후기타포괄손익	(218,945,242)	(68,437,221)	31,856,882	34,262,699
후속적으로 당기손익으로 재분류되는 항목	(218,945,242)	(68,437,221)	31,856,882	34,262,699
해외사업환산손익	(218,945,242)	(68,437,221)	31,856,882	34,262,699
총포괄이익	8,590,294,321	15,333,925,845	4,408,645,707	7,113,013,397
주당반기순이익				
기본주당반기순이익 (단위 : 원)	881	1,541	438	708
희석주당반기순이익 (단위 : 원)	881	1,541	438	708

연결 자본변동표

제 11 기 반기 2023.01.01 부터 2023.06.30 까지

제 10 기 반기 2022.01.01 부터 2022.06.30 까지

(단위 : 원)

			자본					자본 합계	
			지배기업의 소유주에게 귀속되는 자본						
			자본금	주식발행초과금	기타자본	기타포괄손익누계액	이익잉여금		지배기업의 소유주에게 귀속되는 자본 합계
2022.01.01 (기초자본)			1,001,394,100	86,261,683,350	(237,557,250)	69,496,995	30,813,988,144	117,909,005,339	117,909,005,339
반기총포괄손익	반기순이익		0	0	0	0	7,078,750,698	7,078,750,698	7,078,750,698
	기타포괄손익	해외사업환산손익	0	0	0	34,262,699	0	34,262,699	34,262,699
반기총포괄손익 합계			0	0	0	34,262,699	7,078,750,698	7,113,013,397	7,113,013,397
2022.06.30 (기말자본)			1,001,394,100	86,261,683,350	(237,557,250)	103,759,694	37,892,738,842	125,022,018,736	125,022,018,736
2023.01.01 (기초자본)			1,001,394,100	86,261,683,350	(237,557,250)	(114,692,128)	47,273,813,654	134,184,641,726	134,184,641,726
반기총포괄손익	반기순이익		0	0	0	0	15,402,363,066	15,402,363,066	15,402,363,066
	기타포괄손익	해외사업환산손익	0	0	0	(68,437,221)	0	(68,437,221)	(68,437,221)
반기총포괄손익 합계			0	0	0	(68,437,221)	15,402,363,066	15,333,925,845	15,333,925,845
2023.06.30 (기말자본)			1,001,394,100	86,261,683,350	(237,557,250)	(183,129,349)	62,676,176,720	149,518,567,571	149,518,567,571

연결 현금흐름표

제 11 기 반기 2023.01.01 부터 2023.06.30 까지

제 10 기 반기 2022.01.01 부터 2022.06.30 까지

(단위 : 원)

	제 11 기 반기	제 10 기 반기
영업활동으로 인한 현금흐름	6,525,446,682	4,562,968,710
영업으로부터 창출된 현금흐름	7,706,937,087	4,121,972,033
이자의 지급	(550,661,386)	(253,519,257)
이자의 수취	1,186,091,132	588,233,059
법인세의 납부	(1,816,920,151)	106,282,875
투자활동으로 인한 현금흐름	(16,275,706,448)	17,057,543,647
투자활동으로 인한 현금유입액	1,480,732,138	80,801,338,230
단기금융상품의 감소	0	74,764,130,757
당기손익-공정가치 측정 금융자산의 감소	0	5,739,815,884
유형자산의 처분	46,827,638	50,623,972
보증금의 감소	6,007,000	475,100
기타투자자산의 감소	1,427,897,500	246,292,517
투자활동으로 인한 현금유출액	(17,756,438,586)	(63,743,794,583)
단기금융상품의 증가	9,865,095,892	56,335,883,016
당기손익-공정가치 측정 금융자산의 증가	0	6,644,735,906
유형자산의 취득	6,694,168,555	663,656,406
무형자산의 취득	608,204,695	81,273,181
보증금의 증가	581,729,370	17,006,000
기타투자자산의 취득	7,240,074	1,240,074
재무활동으로 인한 현금흐름	(987,955,143)	(2,047,974,699)
재무활동으로 인한 현금유입액	4,579,980,000	0
단기차입금의 차입	4,579,980,000	0
재무활동으로 인한 현금유출액	(5,567,935,143)	(2,047,974,699)
단기차입금의 상환	1,800,000,000	1,500,000,000
유동성장기차입금의 상환	2,568,080,000	300,000,000
장기차입금의 상환	661,900,000	0
리스부채의 상환	537,955,143	247,974,699
현금및현금성자산의 순증가	(10,738,214,909)	19,572,537,658
현금및현금성자산의 환율변동효과	256,225,156	616,407,874
기초현금및현금성자산	55,005,963,889	16,099,639,095
반기말현금및현금성자산	44,523,974,136	36,288,584,627

3. 연결재무제표 주식

제11(당)기 반기: 2023년 1월 1일 부터 2023년 6월 30일 까지

제10(전)기 반기: 2022년 1월 1일 부터 2022년 6월 30일 까지

주식회사 씨앤씨인터내셔널과 그 종속기업

1. 일반사항

(1) 지배기업의 개요

(주)씨앤씨인터내셔널(이하 "지배기업")은 2013년 10월에 설립되었으며, 화장품의 제조 및 판매를 주요 사업으로 영위하고 있습니다. 2023년 6월 30일 현재 지배기업의 본사는 경기도 화성시 석우동 삼성1로5길 39에 소재하고 있으며 제품개발본부는 경기도 수원시 영통구 신원로 198번길 15-13에 소재하고 있습니다. 지배기업은 2021년 5월 17일에 기업공개를 통해 한국거래소가 개설한 코스닥시장에 상장하였습니다.

보고기간말 현재 지배기업의 대표이사는 배은철이며, 주주 현황은 다음과 같습니다.

주주명	소유주식수(주)	지분율(%)
배은철	2,644,800	26.41
최혜원	1,983,600	19.81
배수아	1,983,600	19.81
국민연금관리공단	849,518	8.48
우리사주조합	7,677	0.08
자기주식	16,837	0.17
기타기관 및 개인투자자	2,527,909	25.24
합계	10,013,941	100.00

(2) 종속기업 현황

1) 보고기간말 현재 연결대상 종속기업의 현황은 다음과 같습니다.

종속기업명	소재지	업종	소유지분율(%)	
			당반기말	전기말
C AND C SHANGHAI INTERNATIONAL CO.,LTD.	중국	화장품 제조 및 판매업	100.0	100.0

2) 종속기업의 요약 재무정보

연결대상 종속기업의 보고기간말 현재 요약 재무정보는 다음과 같습니다.

-당반기말

(단위: 천원)

종속기업명	자산총액	부채총액	자본	매출액	반기순손익
C AND C SHANGHAI INTERNATIONAL CO.,LTD.	13,137,729	7,380,516	5,757,213	10,807,533	2,633,758

- 전반기말

(단위: 천원)

종속기업명	자산총액	부채총액	자본	매출액	반기순손익
C AND C SHANGHAI INTERNATIONAL CO.,LTD.	11,110,196	9,391,159	1,719,037	5,333,577	854,961

2. 중요한 회계정책

2.1 재무제표 작성 기준

지배기업 그 종속기업(이하 "연결실체")의 재무제표는 국제회계기준을 채택하여 제정한 한국채택국제회계기준을 적용하고 있습니다. 한국채택국제회계기준은 국제회계기준위원회 ("IASB")가 발표한 기준서, 해석서 중 대한민국이 채택한 내용을 의미합니다.

한국채택국제회계기준은 재무제표 작성 시 중요한 회계추정의 사용을 허용하고 있으며, 회계정책을 적용함에 있어 경영진의 판단을 요구하고 있습니다. 보다 복잡하고 높은 수준의 판단이 요구되는 부분이나 중요한 가정 및 추정이 요구되는 부분은 주석3에서 설명하고 있습니다.

2.1.1 연결실체가 채택한 제·개정 기준서 및 해석서

하기에 기재된 사항을 제외하고 요약반기연결재무제표에 적용된 회계정책은 직전 연차재무제표에 적용한 회계정책과 동일합니다.

(1) 기업회계기준서 제1117호 '보험계약'(제정)

기업회계기준서 제1117호는 보험계약의 인식, 측정, 표시 및 공시에 대한 원칙을 설정하고, 기업회계기준서 제1104호 보험계약을 대체합니다. 기업회계기준서 제1117호는 직접참가특성이 있는 보험계약에 대해 변동수수료접근법을 적용하는 수정된 일반모형을 설명합니다. 특정 요건을 충족하는 경우 보험료배분접근법을 이용하여 잔여보장부채를 측정함으로써 일반모형은 단순화됩니다. 일반모형은 미래현금흐름의 금액, 시기 및 불확실성을 추정하기 위해 현행의 가정을 이용하며, 그러한 불확실성에 대한 원가를 명시적으로 측정합니다. 시장이 자율과 보험계약자의 옵션 및 보증의 영향을 고려합니다. 기업회계기준서 제1117호는 실무적으로 불가능하여 수정소급법이나 공정가치법이 적용되는 경우가 아니라면 소급적으로 적용되어야 합니다. 경과규정의 목적상 최초 적용일은 동 기준서를 최초로 적용하는 회계연도의 개시일이며, 전환일은 최초 적용일의 직전 기간의 기초시점입니다. 연결실체는 동 개정으로 인해 재무제표에 중요한 영향은 없을 것으로 예상하고 있습니다.

(2) 기업회계기준서 제1001호 '재무제표 표시' 및 국제회계기준 실무서2 '중요성에 대한 판단'(개정)

동 개정사항은 회계정책의 공시에 대한 기업회계기준서 제1001호의 요구사항을 변경하며, '유의적인 회계정책'이라는 모든 용어를 '중요한 회계정책 정보'로 대체합니다. 기업회계기준서 제1001호 관련 문단도 중요하지 않은 거래, 그 밖의 사건 또는 상황과 관련되는 회계정책 정보는 중요하지 않으며 공시될 필요가 없다는 점을 명확히 하기 위해 개정합니다. 회계정책 정보는 금액이 중요하지 않을지라도 관련되는 거래, 그 밖의 사건 또는 상황의 성격 때문에 중요할 수 있습니다. 그러나 중요한 거래, 그 밖의 사건 또는 상황과 관련되는 모든 회계정책 정보가 그 자체로 중요한 것은 아닙니다. 또한 국제회계기준 실무서2에서 기술한 '중요성 과정의 4단계'의 적용을 설명하고 적용하기 위한 지침과 사례가 개발되었습니다. 동 개정사항은 2023년 1월 1일 이후 최초로 시작되는 회계연도부터 전진적으로 적용되며, 조기적용이 허용됩니다. 국제회계기준 실무서2에 대한 개정사항은 시행일이나 경과규정을 포함하지 않습니다. 연결실체는 동 개정으로 인해 재무제표에 중요한 영향은 없을 것으로 예상하고 있습니다.

(3) 기업회계기준서 제1001호 '재무제표 표시' - 행사가격 조정 조건이 있는 금융부채의 평가손익 공시(개정)

동 개정사항은 발행자의 주가 변동에 따라 행사가격이 조정되는 조건이 있는 금융상품의 전부나 일부가 기업회계기준서 제1032호 '금융상품: 표시' 문단 11의 금융부채 정의 중 (2)에 따라 금융부채로 분류되는 경우에는 그 전환권이나 신주인수권(또는 이를 포함하는 금융부채)에 대하여 보고기간에 발생한 평가손익(당기손익에 포함된 경우로 한정함) 등을 공시하도록 합니다. 동 개정사항은 2023년 1월 1일 이후 최초로 시작되는 회계연도부터 적용되며 조기적용이 허용됩니다. 연결실체는 동 개정으로 인해 재무제표에 중요한 영향은 없을 것으로 예상하고 있습니다.

(4) 기업회계기준서 제1008호 '회계정책, 회계추정치 변경과 오류'(개정)

동 개정사항은 회계추정의 변경에 대한 정의를 회계추정치의 정의로 대체합니다. 새로운 정의에 따르면 회계추정치는 "측정불확실성의 영향을 받는 재무제표상 화폐금액"입니다. 동 개정사항은 2023년 1월 1일 이후 최초로 시작되는 회계연도부터 적용하되 조기적용이 허용됩니다. 이 개정내용을 처음 적용하는 회계연도 시작일 이후에 발생하는 회계추정치 변경과 회계정책 변경에 적용합니다. 연결실체는 동 개정으로 인해 재무제표에 중요한 영향은 없을 것으로 예상하고 있습니다.

(5) 기업회계기준서 제1012호 '법인세' - 단일 거래에서 생기는 자산과 부채에 관련되는 이연법인세

동 개정사항은 최초인식 예외규정의 적용범위를 축소합니다. 동 개정사항에 따르면 동일한 금액으로 가산할 일시적차이와 차감할 일시적차이를 생기게 하는 거래에는 최초인식 예외규정을 적용하지 않습니다. 적용가능한 세법에 따라 사업결합이 아니고 회계이익과 과세소득에 영향을 미치지 않는 거래에서 자산이나 부채를 최초로 인식할 때 같은 금액의 가산할 일시적차이와 차감할 일시적차이가 생길 수 있습니다. 예를 들어 이러한 상황은 리스개시일에 기업회계기준서 제1116호를 적용하여 리스부채와 이에 대응하는 사용권자산을 인식할 때 발생할 수 있습니다. 기업회계기준서 제1012호의 개정에 따라 관련된 이연법인세자산과 이연법인세부채를 인식해야 하며, 이연법인세자산의 인식은 기업회계기준서 제1012호의 회수가능성 요건을 따르게 됩니다. 동 개정사항은 2023년 1월 1일 이후 최초로 시작되는 회계연도부터 적용되며 조기적용이 허용됩니다. 연결실체는 동 개정으로 인해 재무제표에 중요한 영향은 없을 것으로 예상하고 있습니다.

3. 중요한 회계추정 및 가정

연결재무제표 작성에는 미래에 대한 가정 및 추정이 요구되며 경영진은 연결실체의 회계정책을 적용하기 위해 판단이 요구됩니다. 추정 및 가정은 지속적으로 평가되며, 과거 경험과 현재의 상황에 비추어 합리적으로 예측가능한 미래의 사건을 고려하여 이루어집니다. 회계추정의 결과가 실제 결과와 동일한 경우는 드물 것이므로 중요한 조정을 유발할 수 있는 유의적인 위험을 내포하고 있습니다.

회계정책을 적용하는 과정에서 추정에 관련된 공시와는 별도로 연결재무제표에 인식되는 금액에 가장 유의적인 영향을 미칠 수 있는 경영진이 내린 판단 및 미래에 대한 가정과 보고기간말의 추정 불확실성과 관련하여 다음 회계연도에 자산과 부채의 장부금액에 대한 중요한 조정을 유발할 수 있는 유의적인 위험을 내포하고 있는 사항은 다음과 같습니다.

(1) 금융상품의 공정가치

금융상품에 대한 활성시장이 없는 경우 공정가치는 평가기법을 사용하여 결정하고 있으며, 평가기법은 합리적인 판단력과 거래의사가 있는 독립된 당사자 사이의 최근 거래를 사용하는 방법, 실질적으로 동일한 다른 금융상품의 현행 공정가치를 참조하는 방법, 현금흐름할인 방법과 옵션가격결정모형 등을 포함하고 있습니다. 연결실체는 주기적으로 평가기법을 조정하며 관측가능한 현행 시장거래의 가격을 사용하거나 관측가능한 시장자료에 기초하여 그 타당성을 검토하는 등 다양한 평가기법의 선택과 가정에 대한 판단을 하고 있습니다(주석 5 참조).

(2) 이연법인세

이연법인세자산과 부채는 보고기간말까지 제정되었거나 실질적으로 제정된 세율(및세법)에 근거하여 당해 자산이 실현되거나 부채가 결제될 회계기간에 적용될 것으로 기대되는 세율을 사용하여 추정하고 있으며 이연법인세자산의 장부금액은 이연법인세자산의 일부 또는 전부에 대한 혜택이 사용되기에 충분한 과세소득이 발생할 가능성이 높은 경우 최선의 추정치로 인식하고 있습니다. 이러한 추정치는 미래의 실제 법인세부담과 다를 수 있습니다(주석 24 참조).

(3) 리스

리스기간을 산정할 때에 경영진은 연장선택권을 행사하거나 종료선택권을 행사하지 않을 경제적 유인이 생기게 하는 관련되는 사실 및 상황을 모두 고려합니다. 연장선택권의 대상 기간(또는 종료선택권의 대상 기간)은 리스이용자가 연장선택권을 행사할 것(또는 행사하지 않을 것)이 상당히 확실한 경우에만 리스기간에 포함됩니다.

부동산의 경우 일반적으로 가장 관련된 요소는 다음과 같습니다.

- 종료하기 위해(연장하지 않기 위해) 유의적인 벌과금을 부담해야 한다면 일반적으로 연결실체가 연장선택권을 행사하는 것이(종료선택권을 행사하지 않는 것이) 상당히 확실합니다.
- 리스개량에 유의적인 잔여 가치가 있을 것으로 예상되는 경우 일반적으로 연결실체가 연장선택권을 행사하는 것이(종료선택권을 행사하지 않는 것이) 상당히 확실합니다.
- 위 이외의 경우 연결실체는 과거 리스 지속기간과 원가를 포함한 그 밖의 요소와 리스된 자산을 대체하기 위해 요구되는 사업 중단을 고려합니다.

선택권이 실제로 행사되거나(행사되지 않거나) 연결실체가 선택권을 행사할(행사하지 않을) 의무를 부담하게 되는 경우에 리스기간을 다시 평가합니다. 리스이용자가 통제할 수 있는 범위에 있고 리스기간을 산정할 때에 영향을 미치는 유의적인 사건이 일어나거나 상황에 유의적인 변화가 있을 때에만 연결실체는 연장선택권을 행사할 것(또는 행사하지 않을 것)이 상당히 확실한지의 판단을 변경합니다.

4. 위험관리

4.1 위험관리요소

연결실체는 여러 활동으로 인하여 시장위험(외환위험, 이자율위험, 기타가격위험), 신용위험 및 유동성 위험과 같은 다양한 금융 위험에 노출되어 있습니다. 연결실체의 전반적인 위험관리정책은 금융시장의 예측불가능성에 초점을 맞추고 있으며 재무성과에 잠재적으로 불리할 수 있는 효과를 최소화하는데 중점을 두고 있습니다.

위험관리는 이사회에서 승인한 정책에 따라 재무부서의 주관으로 이루어지고 있습니다. 재무부서는 전반적인 위험관리에 대한 원칙과 외환위험, 이자율 위험, 신용 위험, 파생금융상품과 비파생금융상품의 이용 및 유동성을 초과하는 투자와 같은 특정 분야에 관한 정책을 이사회에 수시로 보고하고 있습니다.

4.1.1 시장위험

(1) 시장위험

(가) 외환위험

연결실체는 국제적인 영업활동을 영위함에 따라 미국달러화와 관련된 환율변동위험에 노출되어 있습니다. 외환위험은 미래예상거래 및 인식된 자산과 부채와 관련하여 발생하고 있습니다.

보고기간말 현재 외환위험에 노출되어 있는 연결실체의 금융자산·부채의 내역의 원화환산 기준액은 다음과 같습니다.

(단위: 천원)

구분	당반기말	전기말
자산		
현금및현금성자산	13,837,974	13,896,225
매출채권	15,656,599	8,248,601
당기손익-공정가치측정 금융자산	3,954,960	3,764,387
기타수취채권	112,586	274,673
합계	33,562,119	26,183,886
부채		
매입채무	812,370	284,478
기타지급채무	-	7,047
합계	812,370	291,525
순액	32,749,749	25,892,361

보고기간말 현재 다른 모든 변수가 일정하고 주요 외화에 대한 환율이 10% 변동시 환율변동이 법인세비용차감전순이익에 미치는 영향은 다음과 같습니다.

(단위: 천원)

구분	당반기말		전기말	
	10% 상승시	10% 하락시	10% 상승시	10% 하락시
법인세비용차감전순이익	3,274,975	(3,274,975)	2,589,236	(2,589,236)

(나) 이자율 위험

연결실체의 이자율위험은 미래 시장이자율 변동에 따라 예금 또는 차입금 등에서 발생하는 이자수익 및 이자비용이 변동될 위험으로서 이는 주로 변동금리부 조건의 예금과 차입금에서 발생합니다. 연결실체의 이자율위험관리의 목표는 이자율 변동으로인한 불확실성과 금융원가의 최소화입니다.

이를 위해 연결실체는 내부 유보자금을 활용한 외부차입의 최소화 및 고금리 조건 단기 차입금 비중 축소, 정기적인 국내외 금리동향 모니터링 실시 및 대응방안 수립 등을 통해 선제적으로 이자율 위험을 관리하고 있습니다.

보고기간말 현재 이자율변동위험에 노출된 변동금리부 금융부채는 다음과 같습니다.

(단위: 천원)

구분	당반기말	전기말
유동성장기부채	600,000	2,735,700
장기차입금	450,000	1,544,280
합계	1,050,000	4,279,980

한편, 보고기간말 현재 다른 모든 변수가 일정하고 변동금리부 금융부채에 대한 이자율이 100 베이스포인트(bp) 변동할 경우, 동 이자율변동이 법인세비용차감전순이익에 미치는 영향은 다음과 같습니다.

(단위: 천원)

구분	당반기말		전기말	
	100bp 상승	100bp 하락	100bp 상승	100bp 하락
법인세비용차감전순이익	(10,500)	10,500	(42,800)	42,800

보고기간말 현재 금융자산은 모두 고정금리 정기에금 등으로서 이자율 위험에 노출되어 있지 않습니다.

(2) 신용위험

신용위험은 기업 및 개인 고객에 대한 신용거래 및 채권 뿐 아니라 현금성자산, 채무상품의 계약 현금흐름 및 예치금 등에서도 발생합니다.

연결실체는 신용등급이 높은 은행 및 금융기관과 거래합니다.

기업 고객의 경우 외부 신용등급을 확인할 수 있는 경우 동 정보를 사용하고 그 외의 경우에는 내부적으로 고객의 재무상태와 과거 경험 등을 근거로 신용등급을 평가하여 신용이 우량한 고객에 한하여 신용매출을 제공하고 있습니다.

연결실체의 신용위험은 개별 고객, 산업, 지역 등에 대한 유의적인 집중은 없습니다.

일부 매출채권에 대해서는 거래상대방이 계약을 불이행하는 경우 이행을 요구할 수 있는 보증 또는 신용장 등의 신용보강을 제공받고 있습니다.

연결실체는 기대신용손실 모형이 적용되는 다음의 금융자산을 보유하고 있습니다.

- 재화 및 용역의 제공에 따른 매출채권
- 상각후원가로 측정하는 기타수취채권

현금성자산도 손상 규정의 적용대상에 포함되나 식별된 기대신용손실은 유의적이지 않습니다.

(가) 매출채권

연결실체는 매출채권에 대해 매출채권에 대해 전체 기간 기대신용손실을 손실충당금으로 인식하는 간편법을 적용합니다. 기대신용손실을 측정하기 위해 매출채권은 신용위험특성과 연체일을 기준으로 구분하였습니다. 기대신용손실율에는 미래 전망정보가 포함됩니다.

보고기간말의 매출채권에 대한 연령분석 및 대손충당금 설정내역은 다음과 같습니다.

- 당반기말

(단위: 천원)

구분	정상채권	연체채권		합계
		1년 이하	1년 초과	
매출채권	31,463,978	841,242	387,625	32,692,845
손실충당금	(38,071)	(20,111)	(326,927)	(385,109)
순액	31,425,907	821,131	60,698	32,307,736

- 전기말

(단위: 천원)

구분	정상채권	연체채권		합계
		1년 이하	1년 초과	
매출채권	15,777,331	5,177,865	291,630	21,246,826
손실충당금	-	(65,795)	(255,590)	(321,385)
순액	15,777,331	5,112,070	36,040	20,925,441

당반기와 전반기 중 매출채권의 손실충당금 변동내역은 주석 9에 포함되어 있습니다.

(나) 상각후원가 측정 기타수취채권

상각후원가로 측정하는 기타수취채권에는 미수금 등이 포함됩니다. 연결실체는 상각후원가로 측정하는 기타수취채권은 모두 신용위험이 낮은 것으로 판단하였습니다.

(3) 유동성 위험

연결실체는 정기적인 자금수지계획의 수립을 토대로 영업활동, 투자활동, 재무활동에서의 자금수지를 미리 예측해 금융부채와 금융자산의 만기구조를 대응시키고 있으며, 이를 통해 필요 유동성 규모를 사전에 확보하고 유지하여 향후에 발생할 수 있는 유동성리스크를 사전에 관리하고 있습니다.

보고기간말 현재 금융부채의 계약상 만기는 다음과 같습니다. 아래 표에 표시된 현금흐름은 원리금이며, 현재가치 할인을 하지 아니한 금액입니다.

- 당반기말

(단위: 천원)

구분	장부금액	1년 미만	2년 이하	5년 이하	합계
매입채무	13,420,073	10,538,970	2,881,103	-	13,420,073
미지급금	6,250,820	6,250,820	-	-	6,250,820
미지급비용	831,159	831,159	-	-	831,159
장단기차입금	25,629,980	25,570,572	458,505	-	26,029,077
리스부채	2,951,112	1,489,923	934,065	704,162	3,128,150
합계	49,083,144	44,681,444	4,273,673	704,162	49,659,279

- 전반기말

(단위: 천원)

구분	장부금액	1년 미만	2년 이하	5년 이하	합계
매입채무	8,170,261	8,170,261	-	-	8,170,261
미지급금	4,282,614	4,282,614	-	-	4,282,614
미지급비용	759,863	759,863	-	-	759,863
장단기차입금	26,079,980	26,902,978	1,177,763	420,052	28,500,793
리스부채	956,774	517,525	339,279	128,194	984,998
합계	40,249,492	40,633,241	1,517,042	548,246	42,698,529

4.2 자본위험

연결실체의 자본관리 목적은 계속기업으로 영업활동을 유지하고 주주 및 이해관계자의 이익을 극대화하고 자본비용의 절감을 위하여 최적의 자본구조를 유지하는데 있습니다. 연결실체는 배당조정, 신주발행 등의 정책을 통하여 자본구조를 경제환경의 변화에 따라 적절히 수정변경하고 있습니다.

(단위: 천원)

구분	당반기말	전기말
부채총계	52,533,103	44,766,027
차감: 현금및현금성자산	(44,523,974)	(55,005,964)
순부채	8,009,129	(10,239,937)
자본총계	149,518,568	134,184,642
순부채비율 (순부채/자본총계)	5.36%	(7.63%)

5. 금융상품 공정가치

5.1 금융상품 종류별 공정가치

금융상품의 종류별 장부금액 및 공정가치는 다음과 같습니다.

(단위: 천원)

구분	당반기말		전기말	
	장부금액	공정가치	장부금액	공정가치
금융자산				
현금및현금성자산(*)	44,523,974	44,523,974	55,005,964	55,005,964
단기금융상품(*)	9,865,096	9,865,096	-	-
당기손익-공정가치 측정 금융자산	3,954,960	3,954,960	3,764,387	3,764,387
매출채권(*)	32,307,736	32,307,736	20,925,441	20,925,441
기타수취채권(*)	280,614	280,614	452,594	452,594
기타유동금융자산(*)	19,975	19,975	1,444,821	1,444,821
기타비유동금융자산(*)	894,340	894,340	322,466	322,466
소계	91,846,695	91,846,695	81,915,673	81,915,673
금융부채				
매입채무(*)	13,420,073	13,420,073	8,170,262	8,170,262
기타지급채무(*)	7,081,979	7,081,979	5,042,477	5,042,477
리스부채(*)	2,951,113	2,951,113	956,774	956,774
차입금	25,629,980	25,612,673	26,079,980	26,027,825
소계	49,083,145	49,065,838	40,249,493	40,197,338

(*) 상각후원가로 측정되는 금융자산 및 금융부채로서 장부금액은 공정가치의 합리적인 근사치입니다.

5.2 공정가치 서열체계

공정가치로 측정되는 금융상품은 공정가치 서열체계에 따라 구분되며 정의된 수준들은 다음과 같습니다.

- 측정일에 동일한 자산이나 부채에 대해 접근할 수 있는 활성시장의 (조정하지 않은) 공시가격 (수준 1)
- 수준 1의 공시가격 외에 자산이나 부채에 대해 직접적으로나 간접적으로 관측할 수 있는 투입 변수 (수준 2)
- 자산이나 부채에 대한 관측할 수 없는 투입변수 (수준 3)

공정가치로 측정되는 금융상품의 공정가치 서열체계 구분은 다음과 같습니다.

- 당반기말

(단위: 천원)

구분	수준 1	수준 2	수준 3	합계
반복적인 공정가치 측정치				
당기손익-공정가치 측정 금융자산	-	3,954,960	-	3,954,960

- 전기말

(단위: 천원)

구분	수준 1	수준 2	수준 3	합계
반복적인 공정가치 측정치				
당기손익-공정가치 측정 금융자산	-	3,764,387	-	3,764,387

6. 범주별 금융상품

6.1 범주별 금융자산

- 당반기말

(단위: 천원)

구분	상각후원가 측정금융자산	당기손익-공정가치 측정 금융자산	장부가액 합계
현금및현금성자산	44,523,974	-	44,523,974
단기금융상품	9,865,096	-	9,865,096
당기손익-공정가치 측정 금융자산	-	3,954,960	3,954,960
매출채권	32,307,736	-	32,307,736
기타수취채권	280,614	-	280,614
기타유동금융자산	19,975	-	19,975
기타비유동금융자산	894,340	-	894,340
합계	87,891,735	3,954,960	91,846,695

- 전기말

(단위: 천원)

구분	상각후원가 측정금융자산	당기손익-공정가치 측정 금융자산	장부가액 합계
현금및현금성자산	55,005,964	-	55,005,964
당기손익-공정가치 측정 금융자산	-	3,764,387	3,764,387
매출채권	20,925,441	-	20,925,441
기타수취채권	452,594	-	452,594
기타유동금융자산	1,444,821	-	1,444,821
기타비유동금융자산	322,466	-	322,466
합계	78,151,286	3,764,387	81,915,673

6.2 범주별 금융부채

- 당반기말

(단위: 천원)

구분	상각후원가측정 금융부채	기타(*)	합계
매입채무	13,420,073	-	13,420,073
기타지급채무	3,643,556	3,438,423	7,081,979
단기차입금	4,579,980	-	4,579,980
유동성장기부채	20,600,000	-	20,600,000
장기차입금	450,000	-	450,000
리스부채	-	2,951,113	2,951,113
합계	42,693,609	6,389,536	49,083,145

(*) 범주별 금융부채의 적용을 받지 않는 리스부채 및 종업원급여 관련 부채를 포함하고 있습니다.

- 전기말

(단위: 천원)

구분	상각후원가측정 금융부채	기타(*)	합계
매입채무	8,170,262	-	8,170,262
기타지급채무	1,494,098	3,548,379	5,042,477
단기차입금	1,800,000	-	1,800,000
유동성장기부채	22,735,700	-	22,735,700
장기차입금	1,544,280	-	1,544,280
리스부채	-	956,774	956,774
합계	35,744,340	4,505,153	40,249,493

(*) 범주별 금융부채의 적용을 받지 않는 리스부채 및 종업원급여 관련 부채를 포함하고 있습니다.

7. 현금및현금성자산 및 단기금융상품

보고기간말 현재 현금및현금성자산 및 단기금융상품의 내용은 다음과 같습니다.

(단위: 천원)

구분	당반기말	전기말
현금및현금성자산		
보유현금	2,900	-
보통예금 등	23,928,565	15,917,539
초단기금융상품	15,850,534	34,604,181
정기예금	4,741,975	4,484,244
소계	44,523,974	55,005,964
단기금융상품		
CP 등	9,865,096	-
합계	54,389,070	55,005,964

8. 당기손익-공정가치 측정 금융자산

(1) 보고기간말 현재 당기손익-공정가치 측정 금융자산은 다음과 같습니다.

(단위: 천원)

구분	당반기말	전기말
해외채권(*)	3,954,960	3,764,387

(*) 단기매매목적으로 보유하고 있습니다.

(2) 당반기와 전반기 중 당기손익-공정가치 측정 금융자산의 변동내역은 다음과 같습니다.

(단위: 천원)

구분	당반기	전반기
기초	3,764,387	6,896,128
취득	-	6,644,736
평가	54,667	(49,478)
처분	-	5,739,816
기타(*)	135,906	668,042
기말	3,954,960	8,419,612

(*) 외화평가에 의한 변동 등으로 구성되어 있습니다.

9. 매출채권 및 기타수취채권

(1) 보고기간말 현재 매출채권 및 기타수취채권은 다음과 같습니다.

(단위: 천원)

구분	당반기말			전기말		
	채권금액	대손충당금	장부금액	채권금액	대손충당금	장부금액
매출채권	32,692,845	(385,109)	32,307,736	21,246,826	(321,385)	20,925,441
미수수익	168,908	-	168,908	344,578	-	344,578
미수금	118,706	(7,000)	111,706	110,054	(2,038)	108,016
합계	32,980,459	(392,109)	32,588,350	21,701,458	(323,423)	21,378,035

(2) 당반기와 전반기 중 매출채권 및 미수금의 대손충당금 변동내역은 다음과 같습니다.

(단위: 천원)

구분	매출채권		미수금	
	당반기	전반기	당반기	전반기
기초	321,385	257,439	2,038	256
당기손익으로 인식된 손실충당금의 증가(감소)	63,724	3,112	4,962	(237)
기말	385,109	260,551	7,000	19

10. 기타금융자산 및 기타자산

(1) 보고기간말 현재 기타금융자산은 다음과 같습니다.

(단위: 천원)

구분	당반기말	전기말
기타유동금융자산:		
임차보증금	19,975	16,923
단기대여금	-	1,427,898
소계	19,975	1,444,821
기타비유동금융자산:		
임차보증금	890,490	318,616
기타보증금	3,850	3,850
소계	894,340	322,466
합계	914,315	1,767,287

(2) 보고기간말 현재 기타자산은 다음과 같습니다.

(단위: 천원)

구분	당반기말	전기말
기타유동자산:		
선급금	1,167,867	362,942
선급비용	68,957	78,145
부가세대급금	2,353,380	1,318,597
소계	3,590,204	1,759,684
기타비유동자산:		
기타투자자산	428,446	420,601
장기선급비용	1,543,284	87,008
소계	1,971,730	507,609
합계	5,561,934	2,267,293

11. 재고자산

보고기간말 현재 연결실체의 재고자산 구성 내역은 다음과 같습니다.

(단위: 천원)

구분	당반기말			전기말		
	취득원가	평가손실총당금	장부금액	취득원가	평가손실총당금	장부금액
제품	4,972,215	(26,332)	4,945,883	5,929,062	(120,387)	5,808,675
재공품	7,059,808	(144,629)	6,915,179	4,036,643	(21,151)	4,015,492
원재료	3,712,672	(18,125)	3,694,547	2,704,184	(19,785)	2,684,399
부재료	8,814,660	(1,146,072)	7,668,588	6,665,390	(668,680)	5,996,710
미착품	237	-	237	31,792	-	31,792
합계	24,559,592	(1,335,158)	23,224,434	19,367,071	(830,003)	18,537,068

당반기 및 전반기 중 재고자산평가손실은 각각 505,155천원 및 78,131천원이며 매출원가에서 차감하였습니다.

12. 유형자산

(1) 보고기간말 현재 유형자산의 내역은 다음과 같습니다.

(단위: 천원)

구분	당반기말			전기말		
	취득원가	감가상각누계액	장부금액	취득원가	감가상각누계액	장부금액
토지	13,557,232	-	13,557,232	13,557,232	-	13,557,232
건물	49,121,425	(4,261,970)	44,859,455	49,121,425	(3,647,952)	45,473,473
구축물	15,442	(12,491)	2,951	15,442	(11,513)	3,929
시설장치	2,446,101	(1,861,127)	584,974	2,058,057	(1,770,839)	287,218
기계장치	18,361,497	(7,282,072)	11,079,425	16,484,418	(6,300,654)	10,183,764
차량운반구	1,074,223	(646,388)	427,835	1,013,567	(644,450)	369,117
공기구비품	6,692,819	(4,288,030)	2,404,789	6,124,720	(3,802,453)	2,322,267
건설중인자산	4,134,363	-	4,134,363	2,084,695	-	2,084,695
사용권자산	5,320,086	(2,145,159)	3,174,927	2,688,093	(1,630,263)	1,057,830
합계	100,723,188	(20,497,237)	80,225,951	93,147,649	(17,808,124)	75,339,525

연결실체는 당반기말 현재 장단기차입금 관련하여 토지와 건물을 담보로 제공하고 있으며, 건물과 관련하여 삼성화재, MG손해보험에 부보금액 39,389백만원의 화재보험 등에 가입하였습니다(주석 28 참조).

(2) 당반기와 전반기 중 유형자산의 변동내역은 다음과 같습니다.

- 당반기

(단위: 천원)

구분	토지	건물	구축물	시설장치	기계장치	차량운반구	공기구비품	건설중인자산	사용권자산	합계
기초 순장부금액	13,557,232	45,473,473	3,929	287,218	10,183,764	369,117	2,322,267	2,084,695	1,057,830	75,339,525
취득	-	-	-	388,044	1,304,727	101,759	574,077	4,421,326	2,677,015	9,466,948
대체	-	-	-	-	582,250	26,500	-	(2,408,966)	-	(1,800,216)
처분	-	-	-	-	-	(29,216)	(451)	-	-	(29,667)
감가상각비	-	(614,018)	(978)	(90,288)	(986,394)	(58,895)	(488,915)	-	(545,685)	(2,785,173)
환율변동효과	-	-	-	-	(4,922)	18,570	(2,189)	37,308	(14,233)	34,534
반기말 순장부금액	13,557,232	44,859,455	2,951	584,974	11,079,425	427,835	2,404,789	4,134,363	3,174,927	80,225,951

- 전반기

(단위: 천원)

구분	토지	건물	구축물	시설장치	기계장치	차량운반구	공기구비품	건설중인자산	사용권자산	합계
기초 순장부금액	13,557,232	46,701,509	8,651	549,348	9,601,045	408,444	2,595,080	989,882	1,002,155	75,413,346
취득	-	-	-	-	92,695	-	286,603	409,558	980,947	1,769,803
대체	-	-	-	-	67,900	-	33,300	(101,200)	-	-
처분	-	-	-	-	-	(2)	(1)	-	(32,039)	(32,042)
감가상각비	-	(614,018)	(1,914)	(171,867)	(849,244)	(92,659)	(460,889)	-	(464,138)	(2,654,729)
환율변동효과	-	-	-	-	46,479	382	4,788	2,975	30,845	85,469
반기말 순장부금액	13,557,232	46,087,491	6,737	377,481	8,958,875	316,165	2,458,881	1,301,215	1,517,770	74,581,847

(3) 당반기와 전반기 중 감가상각비의 계정별 배부현황은 다음과 같습니다.

(단위: 천원)

구분	당반기	전반기
매출원가	2,482,836	2,238,367
판매비와관리비	302,337	416,362
합계	2,785,173	2,654,729

13. 무형자산

(1) 보고기간말 현재 무형자산의 내역은 다음과 같습니다.

(단위: 천원)

구분	당반기말				전기말			
	취득원가	상각누계액	정부보조금	장부금액	취득원가	상각누계액	정부보조금	장부금액
특허권	154,618	(77,428)	-	77,190	154,618	(64,024)	-	90,594
소프트웨어	1,050,317	(776,781)	(23,567)	249,969	1,021,703	(720,856)	(30,637)	270,210
회원권	620,586	-	-	620,586	42,413	-	-	42,413
합계	1,825,521	(854,209)	(23,567)	947,745	1,218,734	(784,880)	(30,637)	403,217

(2) 당반기와 전반기 중 무형자산의 변동내역은 다음과 같습니다.

- 당반기

(단위: 천원)

구분	특허권	소프트웨어	회원권	합계
기초 순장부금액	90,594	270,210	42,413	403,217
취득	-	30,032	578,173	608,205
무형자산상각비	(13,404)	(49,525)	-	(62,929)
환율변동효과	-	(748)	-	(748)
반기말 순장부금액	77,190	249,969	620,586	947,745

- 전반기

(단위: 천원)

구분	특허권	소프트웨어	회원권	합계
기초 순장부금액	36,454	391,990	42,413	470,857
취득	77,673	3,600	-	81,273
무형자산상각비	(11,940)	(77,145)	-	(89,085)
환율변동효과	-	5,169	-	5,169
반기말 순장부금액	102,187	323,614	42,413	468,214

(3) 당반기와 전반기 중 무형자산상각비의 계정별 배부현황은 다음과 같습니다.

(단위: 천원)

구분	당반기	전반기
매출원가	8,746	7,217
판매비와관리비	54,183	81,868
합계	62,929	89,085

14. 리스

연결실체가 리스이용자인 경우의 리스에 대한 정보는 다음과 같습니다.

(1) 보고기간말 현재 리스와 관련해 반기연결재무상태표에 인식된 금액은 다음과 같습니다.

(단위: 천원)

구분	당반기말	전기말
사용권자산(*)		
부동산	2,523,406	741,294
차량운반구	651,521	316,536
합계	3,174,927	1,057,830

(*) 유형자산에 포함되어 있습니다(주석 12 참조).

(단위: 천원)

구분	당반기말	전기말
리스부채		
유동	1,454,131	504,130
비유동	1,496,981	452,644
합계	2,951,112	956,774

(2) 당반기와 전반기 중 리스와 관련해 반기연결포괄손익계산서에 인식된 금액은 다음과 같습니다.

(단위: 천원)

구분	당반기	전반기
사용권자산의 감가상각비		
부동산	464,815	406,471
차량운반구	80,870	57,667
소계	545,685	464,138
리스부채에 대한 이자비용	36,161	21,468
단기리스가 아닌 소액자산 리스료	40,650	31,103

당반기 및 전반기 중 리스의 총 현금유출은 각각 614,766천원 및 300,545천원입니다.

15. 매입채무 및 기타지급채무

보고기간말 현재 매입채무 및 기타지급채무의 내역은 다음과 같습니다.

(단위: 천원)

구분	당반기말	전기말
매입채무	13,420,073	8,170,262
기타지급채무	7,081,979	5,042,477
미지급금	6,250,820	4,282,614
미지급비용	831,159	759,863
합 계	20,502,052	13,212,739

16. 차입금

보고기간말 현재 차입금의 내역은 다음과 같습니다.

(1) 단기차입금

(단위: 천원)

구분	차입처	연이자율	당반기말	전기말
일반자금	국민은행(*)	3.74%	1,800,000	1,800,000
	신한은행(*)	3.96%	2,779,980	-
합계			4,579,980	1,800,000

(*) 연결실체는 상기 차입금과 관련하여 유형자산을 담보로 제공하고 있습니다(주석 28 참조).

(2) 장기차입금

(단위: 천원)

구분	차입처	연이자율	만기일	당반기말	전기말
시설자금	국민은행(*)	3.78%	2025-03-31	1,050,000	1,500,000
	기업은행	-	-	-	2,779,980
	기업은행(*)	3.98%	2023-09-15	20,000,000	20,000,000
소 계				21,050,000	24,279,980
장기차입금의 유동성대체				(20,600,000)	(22,735,700)
차감후 장기차입금				450,000	1,544,280

(*) 연결실체는 상기 차입금과 관련하여 유형자산을 담보로 제공하고 있습니다(주석 28 참조).

17. 퇴직연금

연결실체는 확정기여형(DC형) 퇴직연금에 가입되어 있으며, 확정기여제도와 관련하여 비용으로 인식한 금액은 다음과 같습니다.

(단위: 천원)

구분	당반기	전반기
매출원가	664,652	483,363
판매비와관리비	306,230	266,674
합계	970,882	750,037

18. 기타부채

보고기간말 현재 기타부채의 내역은 다음과 같습니다.

(단위: 천원)

구분	당반기말	전기말
기타유동부채 :		
예수금	216,134	197,668
부가세예수금	490,133	438,302
선수금(*1)	726,684	2,180,804
소계	1,432,951	2,816,774
기타비유동부채 :		
기타장기종업원급여부채(*2)	142,637	120,239
합계	1,575,588	2,937,013

(*1) 연결실체는 고객으로부터 미리 받은 대가에 대하여 선수금(계약부채)으로 계상하고 있으며, 고객에게 제품의 인도가 완료되는 시점(수행의무 이행이 완료되는 시점)에 이를 수익으로 인식하고 있습니다.

(*2) 연결실체는 임직원들에게 장기근속에 따라 포상을 지급하는 장기종업원급여 제도를 시행 중이며, 이에 따라 지급될 것으로 예상되는 금액을 계리적 측정 방식에 따라 부채로 계상하였습니다.

19. 납입자본 및 기타자본

(1) 보고기간말 현재 지배기업이 발행할 주식의 총수, 1주의 금액 및 발행한 주식의 수는 다음과 같습니다.

구분	당반기말	전기말
발행할 주식의 총수	100,000,000주	100,000,000주
1주의 금액	100원	100원
발행한 보통주 주식수	10,013,941주	10,013,941주

(2) 보고기간말 현재 납입자본의 구성은 다음과 같습니다.

(단위: 천원)

구분	당반기말	전기말
자본금	1,001,394	1,001,394
주식발행초과금	86,261,683	86,261,683
합계	87,263,077	87,263,077

(3) 보고기간말 현재 기타자본의 구성은 다음과 같습니다.

(단위: 천원)

구분	당반기말	전기말
기타자본잉여금	205,256	205,256
자기주식	(442,813)	(442,813)
합계	(237,557)	(237,557)

(4) 당반기 중 납입자본 및 기타자본의 변동내역은 없습니다.

(5) 보고기간말 현재 기타포괄손익누계액의 구성은 다음과 같습니다.

(단위: 천원)

구분	당반기말	전기말
해외사업환산손익	(183,129)	(114,692)

20. 판매비와관리비

당반기 및 전반기 중 연결실체의 판매비와관리비의 내역은 다음과 같습니다.

(단위: 천원)

구분	당반기		전반기	
	3개월	누적	3개월	누적
급여	1,413,005	4,378,173	1,065,221	2,185,713
퇴직급여	153,820	306,230	148,374	266,674
복리후생비	230,694	440,431	167,969	308,802
여비교통비	51,189	174,584	87,101	108,264
접대비	82,615	160,898	26,903	49,888
전력비	3,353	9,821	4,288	11,226
세금과공과금	79,981	159,287	34,137	150,022
감가상각비	131,829	302,337	198,129	416,362
무형자산상각비	24,568	54,183	41,586	81,867
지급수수료	311,916	579,096	217,109	453,528
보험료	11,595	21,361	6,538	13,096
소모품비	31,425	68,716	16,524	26,962
광고선전비	117,688	121,249	61,021	63,068
대손상각비(환입)	(43,351)	68,686	14,903	28,296
운반비	168,521	318,243	119,331	203,316
기타	154,724	273,946	7,497	149,932
합계	2,923,572	7,437,241	2,216,631	4,517,016

21. 비용의 성격별 분류

당반기 및 전반기 중 연결실체의 비용의 성격별 분류 내역은 다음과 같습니다.

(단위: 천원)

구분	당반기		전반기	
	3개월	누적	3개월	누적
재고자산의 변동	(822,853)	(2,066,318)	(708,437)	(1,748,859)
원재료 및 부재료 등의 사용액	29,414,960	53,439,411	16,107,132	28,995,507
급여 및 퇴직급여	11,428,309	23,543,446	7,674,828	14,830,668
복리후생비	1,317,861	2,461,999	942,489	1,720,697
감가상각비 및 무형자산상각비	1,470,864	2,848,102	1,351,192	2,743,814
지급수수료	402,900	756,862	343,030	641,207
소모품비	912,796	1,525,647	371,600	858,391
기타	2,670,855	4,506,311	1,248,444	2,339,854
합계(*)	46,795,692	87,015,460	27,330,278	50,381,279

(*) 반기연결포괄손익계산서상의 매출원가 및 판매비와관리비의 합계입니다.

22. 금융손익

(1) 금융수익

당반기 및 전반기 중 연결실체의 금융수익의 내역은 다음과 같습니다.

(단위: 천원)

구분	당반기		전반기	
	3개월	누적	3개월	누적
이자수익	407,138	1,010,421	204,802	402,281
외환차익	582,881	980,276	273,863	400,549
외화환산이익	-	1,011,304	1,629,968	2,217,219
당기손익-공정가치 측정 금융자산 평가이익	50,077	54,667	3,822	7,664
합계	1,040,096	3,056,668	2,112,455	3,027,713

(2) 금융비용

당반기 및 전반기 중 연결실체의 금융비용의 내역은 다음과 같습니다.

(단위: 천원)

구분	당반기		전반기	
	3개월	누적	3개월	누적
이자비용	278,561	544,664	148,399	271,950
외환차손	109,723	464,104	52,537	72,004
외화환산손실	435,381	499,184	422,542	557,360
당기손익-공정가치 측정 금융자산 평가손실	-	-	10,842	57,142
합계	823,665	1,507,952	634,320	958,456

23. 기타손익

(1) 당반기 및 전반기 중 연결실체의 기타수익의 내역은 다음과 같습니다.

(단위: 천원)

구분	당반기		전반기	
	3개월	누적	3개월	누적
기타투자자산평가이익	665	1,033	193	370
기타유동자산처분이익	-	-	2,808	2,808
대손충당금환입	-	-	-	237
유형자산처분이익	117	17,612	-	19,816
잡이익	52,718	258,247	32,063	328,787
합계	53,500	276,892	35,064	352,018

(2) 당반기 및 전반기 중 연결실체의 기타비용의 내역은 다음과 같습니다.

(단위: 천원)

구분	당반기		전반기	
	3개월	누적	3개월	누적
기타투자자산평가손실	428	428	1	7
기타유동자산평가손실	-	-	1,336	-
리스해지손실	-	-	-	669
유형자산처분손실	-	451	-	1
기부금	150	300	150	300
잡손실	319,564	324,389	4,755	6,538
합계	320,142	325,568	6,242	7,515

24. 법인세비용

법인세비용은 전체 회계연도에 대해서 예상되는 최선의 가중평균 연간법인세율의 추정에 기초하여 인식하였습니다. 2023년 12월 31일로 종료하는 기간에 대한 예상법인세율은 13.35%입니다.

25. 주당순이익

(1) 당반기와 전반기 중 연결실체의 기본주당순이익은 다음과 같습니다.

(단위: 원, 주)

구분	당반기		전반기	
	3개월	누적	3개월	누적
보통주 반기순이익	8,809,239,563	15,402,363,066	4,376,788,825	7,078,750,698
가중평균유통보통주식수	9,997,104	9,997,104	9,997,104	9,997,104
기본주당순이익	881	1,541	438	708

(2) 당반기와 전반기의 가중평균유통보통주식수의 산정내역은 다음과 같습니다.

-당반기

(단위:주)						
구 분	3개월			누적		
	유통보통주식 수	가중치	가중평균 유통보통주식 수	유통보통주식 수	가중치	가중평균 유통보통주식 수
기초	9,997,104	91일/91일	9,997,104	9,997,104	181일/181일	9,997,104
가중평균유통보통주식 수	9,997,104		9,997,104	9,997,104		9,997,104

-전반기

(단위:주)						
구 분	3개월			누적		
	유통보통주식 수	가중치	가중평균 유통보통주식 수	유통보통주식 수	가중치	가중평균 유통보통주식 수
기초	9,997,104	91일/91일	9,997,104	9,997,104	181일/181일	9,997,104
가중평균유통보통주식 수	9,997,104		9,997,104	9,997,104		9,997,104

26. 현금흐름

(1) 반기순이익에 대한 조정 내용은 다음과 같습니다.

(단위 : 천원)

구분	당반기	전반기
대손상각비	68,686	28,296
복리후생비	22,398	16,619
감가상각비	2,785,173	2,654,729
무형자산상각비	62,929	89,085
유형자산처분손실	451	1
이자비용	544,664	271,950
외화환산손실	499,184	557,360
재고자산평가손실	505,155	78,131
당기손익-공정가치측정금융자산평가손실	-	57,142
기타투자자산평가손실	428	7
품질보증비	535	3,613
리스해지비용	-	669
법인세비용	2,373,447	1,003,695
외화환산이익	(1,011,304)	(2,217,219)
유형자산처분이익	(17,612)	(19,816)
당기손익-공정가치측정금융자산평가이익	(54,667)	(7,664)
기타투자자산평가이익	(1,033)	(370)
이자수익	(1,010,421)	(402,281)
기타대손충당금환입	-	(237)
기타유동자산처분이익	-	(2,808)
잡이익	-	(220,304)
합계	4,768,013	1,890,598

(2) 당반기와 전반기 중 연결실체의 현금의 유입 및 유출이 없는 거래 중 중요한 사항은 다음과 같습니다.

(단위 : 천원)

구분	당반기	전반기
건설중인자산의 본계정 대체	796,393	101,200
건설중인자산의 장기선급비용 대체	1,612,573	-
유형자산 취득으로 인한 미지급금의 증감	229,606	125,200
신규리스 및 해지	2,543,173	764,364
장기차입금의 유동성 대체	432,380	564,760

(3) 영업활동 자산·부채의 증감 내용은 다음과 같습니다.

(단위 : 천원)

구분	당반기	전반기
매출채권의 증감	(11,211,447)	(3,720,363)
미수금의 증감	453,959	172,499
선급금의 증감	(804,350)	(583,219)
선급비용의 증감	294,686	73,005
부가세대급금의 증감	(1,034,755)	(176,098)
재고자산의 증감	(5,183,489)	(3,857,193)
매입채무의 증감	4,634,133	1,932,219
미지급금의 증감	1,704,622	724,196
예수금의 증감	18,490	31,450
선수금의 증감	(1,466,005)	429,544
미지급비용의 증감	76,268	(17,162)
장기미수수익의 증감	-	(26,624)
부가세예수금의 증감	54,449	174,909
합계	(12,463,439)	(4,842,837)

(4) 재무활동에서 생기는 부채의 변동 내용은 다음과 같습니다.

- 당반기

(단위 : 천원)

구분	기초	현금거래		비현금거래		기말
		차입 및 발행	상환	환율변동효과	신규계약 및 해지	
장단기차입금	26,079,980	4,579,980	(5,029,980)	-	-	25,629,980
리스부채	956,774	-	(537,955)	(10,879)	2,543,173	2,951,113

- 전반기

(단위 : 천원)

구분	기초	현금거래		비현금거래		기말
		차입 및 발행	상환	환율변동효과	신규계약 및 해지	
장단기차입금	30,029,980	-	(1,800,000)	-	-	28,229,980
리스부채	1,035,378	-	179,567	28,991	111,817	1,355,753

27. 특수관계자 거래

(1) 보고기간말 현재 연결실체의 특수관계자 현황은 다음과 같습니다.

구 분	회사명(성명)
대표이사	배은철
기타특수관계자	주주임원 등

(2) 당반기 및 전반기 중 연결실체와 특수관계자와의 중요한 영업상의 거래내역은 없습니다.

(3) 보고기간말 현재 특수관계자에 대한 채권 및 채무의 주요 잔액은 다음과 같습니다.

- 당반기말

(단위 : 천원)

특수관계자	관계	채무
		기타채무
기타 사외이사	기타 특수관계자	5,500

- 전기말

(단위 : 천원)

특수관계자	관계	채무
		기타채무
기타 사외이사	기타 특수관계자	5,500

(4) 당반기 및 전반기 중 연결실체와 특수관계자와의 자금 거래 내역은 없습니다.

(5) 당반기 및 전반기 중 연결실체가 대표이사 및 기타 특수관계자에게 지급한 배당은 없습니다.

(6) 특수관계자로부터 제공받고 있는 지급보증

KDB산은캐피탈의 리스에 대해 대표이사가 지급보증을 제공하고 있습니다(주석 28 참조).

(7) 주요 경영진에 대한 보상

연결실체의 주요경영진은 연결실체 활동의 계획, 운영, 통제에 대한 중요한 권한과 책임을 가진 등기 이사 및 감사로 구성되어 있습니다.

주요 경영진에게 지급되었거나 지급될 보상금액은 다음과 같습니다.

(단위 : 천원)

구분	당반기	전반기
급여 및 기타 단기종업원 급여	2,135,282	617,357
퇴직급여	173,594	145,133
합 계	2,308,876	762,490

28. 우발채무와 약정사항

(1) 보고기간말 현재 연결실체의 차입금과 관련하여 담보로 제공한 자산의 내역은 다음과 같습니다.

- 당반기말

(단위 : 천원)

담보제공자산		장부금액	설정권자	설정금액	차입잔액
삼성1로5길	토지	5,951,736	국민은행	3,240,000	1,800,000
	건물	13,188,495		3,600,000	1,050,000
	토지	5,951,736	기업은행	7,200,000	-
	건물	13,188,495			
덕성산단1로 28번길 12-1	토지	3,898,649	기업은행	24,000,000	20,000,000
	건물	29,362,111			
	토지	3,898,649	신한은행	3,335,976	2,779,980
	건물	29,362,111			

- 전기말

(단위 : 천원)

담보제공자산		장부금액	설정권자	설정금액	차입잔액
삼성1로5길	토지	5,951,736	국민은행	3,240,000	1,800,000
	건물	13,381,028		3,600,000	1,500,000
	토지	5,951,736	기업은행	7,200,000	-
	건물	13,381,028			
덕성산단1로 28번길 12-1	토지	3,898,649	기업은행	27,400,000	22,779,980
	건물	29,751,874			

(2) 보고기간말 현재 연결실체의 주요 약정사항은 다음과 같습니다.

- 당반기말

(단위 : 천원)

금융기관명	약정종류	한도액	실행액
신한은행	시설자금대출	2,779,980	2,779,980
	일반자금대출	5,000,000	-
기업은행	시설자금대출	20,000,000	20,000,000
국민은행	시설자금대출	3,000,000	1,050,000
	일반자금대출	1,800,000	1,800,000
합계		32,579,980	25,629,980

- 전기말

(단위 : 천원)

금융기관명	약정종류	한도액	실행액
기업은행	시설자금대출	2,912,566	2,779,980
		20,000,000	20,000,000
국민은행	시설자금대출	3,000,000	1,500,000
	일반자금대출	1,800,000	1,800,000
합계		27,712,566	26,079,980

(3) 보고기간말 현재 연결실체가 타인으로부터 제공받은 지급보증의 내역은 다음과 같습니다.

- 당반기말

(단위 : 천원)

보증거래처	보증 제공자	보증금액	차입잔액
KDB산은캐피탈	대표이사	61,459	61,459

- 전기말

(단위 : 천원)

보증거래처	보증 제공자	보증금액	차입잔액
KDB산은캐피탈	대표이사	67,015	67,015

(4) 보고기간말 현재 연결실체의 보험가입내역은 다음과 같습니다.

- 당반기말

(단위 : 천원)

구분	부보자산	보험사	부보금액
화재보험	삼성1로5길(건물)	MG손해보험	9,988,000
	덕성산단1로 28번길 12-1(건물)		27,001,385
가스사고배상책임보험	덕성산단1로 28번길 12-1(공장)		380,000
손해보험	신원로198번길15-13(건물)	삼성화재	2,400,050
승강기사고배상책임보험	삼성1로5길(화물/승객)		180,000
	신원로198번길15-13(승객)		90,000
	동탄산단5길 14(화물)		80,000
	덕성산단1로 28번길 12-1(화물/승객)	MG손해보험	360,000
생산물배상책임보험	-	AIG손해보험 등	110,000
기타보증보험	-	서울보증보험	1,056,363

- 전기말

(단위 : 천원)

구분	부보자산	보험사	부보금액
화재보험	삼성1로5길(건물)	MG손해보험	9,988,000
	덕성산단1로 28번길 12-1(건물)		27,001,385
가스사고배상책임보험	덕성산단1로 28번길 12-1(공장)		380,000
손해보험	신원로198번길15-13(건물)	삼성화재	2,400,050
승강기사고배상책임보험	삼성1로5길(화물/승객)		180,000
	신원로198번길15-13(승객)		90,000
	덕성산단1로 28번길 12-1(화물/승객)		MG손해보험
생산물배상책임보험	-	AIG손해보험 등	110,000
기타보증보험	-	서울보증보험	1,041,863

(5) 보고기간말 현재 계류중인 중요한 소송사건은 없습니다.

29. 영업부문

(1) 영업부문정보

전략적 의사결정을 수립하는 경영진이 연결실체의 영업부문을 결정하고 있습니다. 연결실체의 경영진은 연결실체가 단일 보고부문을 가진 것으로 판단하고 있습니다.

(2) 당반기와 전반기 중 연결실체의 매출액의 10%이상을 차지하는 주요 고객에 대한 매출액 현황은 다음과 같습니다.

(단위 : 천원)

구 분(*)	당반기		전반기	
	매출액	비율(%)	매출액	비율(%)
고객1	14,413,317	13.95	5,476,452	9.77
고객2	12,071,905	11.69	2,802,853	5.00
고객3	11,518,337	11.15	3,081,552	5.50

(*) 주요 고객 구분은 당기 매출액에 따른 구분이며, 전기 주요 고객은 상이할 수 있습니다.

(3) 당반기 및 전반기 중 유형별 매출액은 다음과 같습니다.

(단위 : 천원)

구분	당반기	전반기
색조화장품 매출	102,941,396	55,866,684
기타 매출	349,834	183,282
합계	103,291,230	56,049,966

당반기 및 전반기 중 연결실체의 매출액은 모두 한 시점에 이전되는 재화로부터 발생하고 있습니다.

(4) 당반기와 전반기 중 연결실체의 지역별 매출액 현황은 다음과 같습니다.

(단위 : 천원)

구분	당반기	전반기
국내	49,520,991	31,078,221
아시아	15,778,565	10,460,444
유럽,북미등	37,991,674	14,511,301
합계	103,291,230	56,049,966

4. 재무제표

재무상태표

제 11 기 반기말 2023.06.30 현재

제 10 기말 2022.12.31 현재

(단위 : 원)

	제 11 기 반기말	제 10 기말
자산		
유동자산	110,834,301,490	98,098,822,845
현금및현금성자산	39,561,562,112	52,455,255,786
단기금융상품	9,865,095,892	0
당기손익-공정가치 측정 금융자산	3,954,959,658	3,764,387,286
매출채권	31,149,379,243	20,325,749,993
재고자산	22,482,632,935	17,454,359,343
기타수취채권	351,720,269	1,061,152,215
기타유동금융자산	14,944,000	1,440,284,500
기타유동자산	3,454,007,381	1,597,633,722
비유동자산	86,559,347,247	79,131,025,262
기타비유동금융자산	3,139,193,704	1,877,066,618
종속기업투자주식	4,409,270,000	4,409,270,000
유형자산	77,580,383,709	71,951,854,214
무형자산	806,706,485	276,885,721
이연법인세자산	195,347,255	195,347,255
기타비유동자산	428,446,094	420,601,454
자산총계	197,393,648,737	177,229,848,107
부채		
유동부채	48,077,535,081	40,604,081,430
매입채무	13,241,547,184	7,946,449,814
기타지급채무	6,578,139,893	4,486,853,393
단기차입금	4,579,980,000	1,800,000,000
유동성장기부채	20,600,000,000	22,735,700,000
리스부채-유동	679,960,232	112,490,876
당기법인세부채	1,484,813,225	1,578,230,742
기타유동부채	911,267,892	1,943,065,227
총당부채	1,826,655	1,291,378
비유동부채	1,842,760,314	1,877,345,103
장기차입금	450,000,000	1,544,280,000
기타비유동부채	142,637,072	120,239,106
리스부채-비유동	1,250,123,242	212,825,997

부채총계	49,920,295,395	42,481,426,533
자본		
납입자본	87,263,077,450	87,263,077,450
자본금	1,001,394,100	1,001,394,100
주식발행초과금	86,261,683,350	86,261,683,350
기타자본	(237,557,250)	(237,557,250)
이익잉여금	60,447,833,142	47,722,901,374
자본총계	147,473,353,342	134,748,421,574
부채및자본총계	197,393,648,737	177,229,848,107

포괄손익계산서

제 11 기 반기 2023.01.01 부터 2023.06.30 까지

제 10 기 반기 2022.01.01 부터 2022.06.30 까지

(단위 : 원)

	제 11 기 반기		제 10 기 반기	
	3개월	누적	3개월	누적
매출액	51,847,516,599	93,712,774,766	29,333,685,356	51,423,919,712
매출원가	41,152,690,646	75,014,195,845	24,232,034,188	43,437,194,879
매출총이익	10,694,825,953	18,698,578,921	5,101,651,168	7,986,724,833
판매비와관리비	2,263,241,766	6,172,767,747	1,839,153,631	3,627,886,812
영업이익	8,431,584,187	12,525,811,174	3,262,497,537	4,358,838,021
금융손익	455,801,874	1,734,209,097	1,893,616,313	2,479,951,842
금융수익	1,036,050,847	2,823,399,218	2,120,645,576	2,992,523,511
금융비용	580,248,973	1,089,190,121	227,029,263	512,571,669
기타손익	(268,259,926)	(50,157,883)	54,662,769	125,928,357
기타수익	51,881,800	275,273,658	60,397,655	131,713,868
기타비용	320,141,726	325,431,541	5,734,886	5,785,511
법인세비용차감전순이익	8,619,126,135	14,209,862,388	5,210,776,619	6,964,718,220
법인세비용	1,034,129,817	1,484,930,620	594,090,464	729,143,967
반기순이익	7,584,996,318	12,724,931,768	4,616,686,155	6,235,574,253
총포괄이익	7,584,996,318	12,724,931,768	4,616,686,155	6,235,574,253
주당반기순이익				
기본주당반기순이익 (단위 : 원)	759	1,273	462	624
희석주당반기순이익 (단위 : 원)	759	1,273	462	624

자본변동표

제 11 기 반기 2023.01.01 부터 2023.06.30 까지

제 10 기 반기 2022.01.01 부터 2022.06.30 까지

(단위 : 원)

	자본				
	자본금	주식발행초과금	기타자본	이익잉여금	자본 합계
2022.01.01 (기초자본)	1,001,394,100	86,261,683,350	(237,557,250)	34,538,449,610	121,563,969,810
반기총포괄손익	0	0	0	6,235,574,253	6,235,574,253
반기총포괄손익 합계	0	0	0	6,235,574,253	6,235,574,253
2022.06.30 (기말자본)	1,001,394,100	86,261,683,350	(237,557,250)	40,774,023,863	127,799,544,063
2023.01.01 (기초자본)	1,001,394,100	86,261,683,350	(237,557,250)	47,722,901,374	134,748,421,574
반기총포괄손익	0	0	0	12,724,931,768	12,724,931,768
반기총포괄손익 합계	0	0	0	12,724,931,768	12,724,931,768
2023.06.30 (기말자본)	1,001,394,100	86,261,683,350	(237,557,250)	60,447,833,142	147,473,353,342

현금흐름표

제 11 기 반기 2023.01.01 부터 2023.06.30 까지

제 10 기 반기 2022.01.01 부터 2022.06.30 까지

(단위 : 원)

	제 11 기 반기	제 10 기 반기
영업활동으로 인한 현금흐름	2,829,426,854	1,723,787,823
영업으로부터 창출된 현금흐름	3,763,789,644	1,270,553,154
이자의 지급	(535,139,294)	(236,106,257)
이자의 수취	1,179,124,641	583,058,051
법인세의 납부	(1,578,348,137)	106,282,875
투자활동으로 인한 현금흐름	(15,478,753,504)	17,067,466,119
투자활동으로 인한 현금유입액	1,461,177,227	80,770,057,339
단기금융상품의 감소	0	74,764,130,757
당기손익-공정가치 측정 금융자산의 감소	0	5,739,815,884
단기대여금의 감소	1,427,897,500	0
유형자산의 처분	27,272,727	19,818,181
보증금의 감소	6,007,000	0
기타투자자산의 감소	0	246,292,517
투자활동으로 인한 현금유출액	(16,939,930,731)	(63,702,591,220)
단기금융상품의 증가	9,865,095,892	56,335,883,016
당기손익-공정가치 측정 금융자산의 증가	0	6,644,735,906
유형자산의 취득	5,921,151,037	622,453,043
무형자산의 취득	578,172,728	81,273,181
보증금의 증가	568,271,000	17,006,000
기타투자자산의 취득	7,240,074	1,240,074
재무활동으로 인한 현금흐름	(586,434,107)	(1,869,386,431)
재무활동으로 인한 현금유입액	4,579,980,000	0
단기차입금의 차입	4,579,980,000	0
재무활동으로 인한 현금유출액	(5,166,414,107)	(1,869,386,431)
단기차입금의 상환	1,800,000,000	1,500,000,000
유동성장기차입금의 상환	2,568,080,000	300,000,000
장기차입금의 상환	661,900,000	0
리스부채의 상환	136,434,107	69,386,431
현금및현금성자산의 순증가	(13,235,760,757)	16,921,867,511
현금및현금성자산의 환율변동효과	342,067,083	729,506,611
기초현금및현금성자산	52,455,255,786	14,754,295,203
반기말현금및현금성자산	39,561,562,112	32,405,669,325

5. 재무제표 주석

제11기 반기 2023년 6월 30일 현재

제10기 반기 2022년 6월 30일 현재

회사명 : 주식회사 씨앤씨인터내셔널

1. 일반사항

(주)씨앤씨인터내셔널(이하 "회사")은 2013년 10월에 설립되었으며, 화장품의 제조 및 판매를 주요 사업으로 영위하고 있습니다. 2023년 6월 30일 현재 회사의 본사는 경기도 화성시 석우동 삼성1로5길 39에 소재하고 있으며 제품개발본부는 경기도 수원시 영통구 신원로 198번길 15-13에 소재하고 있습니다. 회사는 2021년 5월 17일에 기업공개를 통해 한국거래소가 개설한 코스닥시장에 상장하였습니다.

보고기간말 현재 회사의 대표이사는 배은철이며, 주주 현황은 다음과 같습니다.

주주명	소유주식수(주)	지분율(%)
배은철	2,644,800	26.41
최혜원	1,983,600	19.81
배수아	1,983,600	19.81
국민연금관리공단	849,518	8.48
우리사주조합	7,677	0.08
자기주식	16,837	0.17
기타기관 및 개인투자자	2,527,909	25.24
합계	10,013,941	100.00

2. 중요한 회계정책

2.1 재무제표 작성 기준

회사의 재무제표는 국제회계기준을 채택하여 제정한 한국채택국제회계기준을 적용하고 있습니다. 한국채택국제회계기준은 국제회계기준위원회("IASB")가 발표한 기준서, 해석서 중 대한민국이 채택한 내용을 의미합니다.

한국채택국제회계기준은 재무제표 작성 시 중요한 회계추정의 사용을 허용하고 있으며, 회계정책을 적용함에 있어 경영진의 판단을 요구하고 있습니다. 보다 복잡하고 높은 수준의 판단이 요구되는 부분이나 중요한 가정 및 추정이 요구되는 부분은 주석3에서 설명하고 있습니다.

2.1.1 회사가 채택한 제·개정 기준서 및 해석서

하기에 기재된 사항을 제외하고 요약반기재무제표에 적용된 회계정책은 직전 연차재무제표에 적용한 회계정책과 동일합니다.

(1) 기업회계기준서 제1117호 '보험계약'(제정)

기업회계기준서 제1117호는 보험계약의 인식, 측정, 표시 및 공시에 대한 원칙을 설정하고, 기업회계기준서 제1104호 보험계약을 대체합니다. 기업회계기준서 제1117호는 직접참가특성이 있는 보험계약에 대해 변동수수료접근법을 적용하는 수정된 일반모형을 설명합니다. 특정 요건을 충족하는 경우 보험료배분접근법을 이용하여 잔여보장부채를 측정함으로써 일반모형은 단순화됩니다. 일반모형은 미래현금흐름의 금액, 시기 및 불확실성을 추정하기 위해 현행의 가정을 이용하며, 그러한 불확실성에 대한 원가를 명시적으로 측정합니다. 시장이 자율과 보험계약자의 옵션 및 보증의 영향을 고려합니다. 기업회계기준서 제1117호는 실무적으로 불가능하여 수정소급법이나 공정가치법이 적용되는 경우가 아니라면 소급적으로 적용되어야 합니다. 경과규정의 목적상 최초 적용일은 동 기준서를 최초로 적용하는 회계연도의 개시일이며, 전환일은 최초 적용일의 직전 기간의 기초시점입니다. 회사는 동 개정으로 인해 재무제표에 중요한 영향은 없을 것으로 예상하고 있습니다.

(2) 기업회계기준서 제1001호 '재무제표 표시' 및 국제회계기준 실무서2 '중요성에 대한 판단'(개정)

동 개정사항은 회계정책의 공시에 대한 기업회계기준서 제1001호의 요구사항을 변경하며, '유의적인 회계정책'이라는 모든 용어를 '중요한 회계정책 정보'로 대체합니다. 기업회계기준서 제1001호 관련 문단도 중요하지 않은 거래, 그 밖의 사건 또는 상황과 관련되는 회계정책 정보는 중요하지 않으며 공시될 필요가 없다는 점을 명확히 하기 위해 개정합니다. 회계정책 정보는 금액이 중요하지 않을지라도 관련되는 거래, 그 밖의 사건 또는 상황의 성격 때문에 중요할 수 있습니다. 그러나 중요한 거래, 그 밖의 사건 또는 상황과 관련되는 모든 회계정책 정보가 그 자체로 중요한 것은 아닙니다. 또한 국제회계기준 실무서2에서 기술한 '중요성 과정의 4단계'의 적용을 설명하고 적용하기 위한 지침과 사례가 개발되었습니다. 동 개정사항은 2023년 1월 1일 이후 최초로 시작되는 회계연도부터 전진적으로 적용되며, 조기적용이 허용됩니다. 국제회계기준 실무서2에 대한 개정사항은 시행일이나 경과규정을 포함하지 않습니다. 회사는 동 개정으로 인해 재무제표에 중요한 영향은 없을 것으로 예상하고 있습니다.

(3) 기업회계기준서 제1001호 '재무제표 표시' - 행사가격 조정 조건이 있는 금융부채의 평가손익 공시(개정)

동 개정사항은 발행자의 주가 변동에 따라 행사가격이 조정되는 조건이 있는 금융상품의 전부나 일부가 기업회계기준서 제1032호 '금융상품: 표시' 문단 11의 금융부채 정의 중 (2)에 따라 금융부채로 분류되는 경우에는 그 전환권이나 신주인수권(또는 이를 포함하는 금융부채)에 대하여 보고기간에 발생한 평가손익(당기손익에 포함된 경우로 한정함) 등을 공시하도록 합니다. 동 개정사항은 2023년 1월 1일 이후 최초로 시작되는 회계연도부터 적용하되 조기적용이 허용됩니다. 회사는 동 개정으로 인해 재무제표에 중요한 영향은 없을 것으로 예상하고 있습니다.

(4) 기업회계기준서 제1008호 '회계정책, 회계추정치 변경과 오류'(개정)

동 개정사항은 회계추정의 변경에 대한 정의를 회계추정치의 정의로 대체합니다. 새로운 정의에 따르면 회계추정치는 "측정불확실성의 영향을 받는 재무제표상 화폐금액"입니다. 동 개정사항은 2023년 1월 1일 이후 최초로 시작되는 회계연도부터 적용하되 조기적용이 허용됩니다. 이 개정내용을 처음 적용하는 회계연도 시작일 이후에 발생하는 회계추정치 변경과 회계정책 변경에 적용합니다. 회사는 동 개정으로 인해 재무제표에 중요한 영향은 없을 것으로 예상하고 있습니다.

(5) 기업회계기준서 제1012호 '법인세' - 단일 거래에서 생기는 자산과 부채에 관련되는 이연법인세

동 개정사항은 최초인식 예외규정의 적용범위를 축소합니다. 동 개정사항에 따르면 동일한 금액으로 가산할 일시적차이와 차감할 일시적차이를 생기게 하는 거래에는 최초인식 예외규정을 적용하지 않습니다. 적용가능한 세법에 따라 사업결합이 아니고 회계이익과 과세소득에 영향을 미치지 않는 거래에서 자산이나 부채를 최초로 인식할 때 같은 금액의 가산할 일시적차이와 차감할 일시적차이가 생길 수 있습니다. 예를 들어 이러한 상황은 리스개시일에 기업회계기준서 제1116호를 적용하여 리스부채와 이에 대응하는 사용권자산을 인식할 때 발생할 수 있습니다. 기업회계기준서 제1012호의 개정에 따라 관련된 이연법인세자산과 이연법인세부채를 인식해야 하며, 이연법인세자산의 인식은 기업회계기준서 제1012호의 회수가능성 요건을 따르게 됩니다. 동 개정사항은 2023년 1월 1일 이후 최초로 시작되는 회계연도부터 적용되며 조기적용이 허용됩니다. 회사는 동 개정으로 인해 재무제표에 중요한 영향은 없을 것으로 예상하고 있습니다.

3. 중요한 회계추정 및 가정

재무제표 작성에는 미래에 대한 가정 및 추정이 요구되며 경영진은 회사의 회계정책을 적용하기 위해 판단이 요구됩니다. 추정 및 가정은 지속적으로 평가되며, 과거 경험과 현재의 상황에 비추어 합리적으로 예측가능한 미래의 사건을 고려하여 이루어집니다. 회계추정의 결과가 실제 결과와 동일한 경우는 드물 것이므로 중요한 조정을 유발할 수 있는 유의적인 위험을 내포하고 있습니다.

회계정책을 적용하는 과정에서 추정에 관련된 공시와는 별도로 재무제표에 인식되는 금액에 가장 유의적인 영향을 미칠 수 있는 경영진이 내린 판단 및 미래에 대한 가정과 보고기간말의 추정 불확실성과 관련하여 다음 회계연도에 자산과 부채의 장부금액에 대한 중요한 조정을 유발할 수 있는 유의적인 위험을 내포하고 있는 사항은 다음과 같습니다.

(1) 금융상품의 공정가치

금융상품에 대한 활성시장이 없는 경우 공정가치는 평가기법을 사용하여 결정하고 있으며, 평가기법은 합리적인 판단력과 거래의사가 있는 독립된 당사자 사이의 최근 거래를 사용하는 방법, 실질적으로 동일한 다른 금융상품의 현행 공정가치를 참조하는 방법, 현금흐름할인 방법과 옵션가격결정모형 등을 포함하고 있습니다. 회사는 주기적으로 평가기법을 조정하며 관측가능한 현행 시장거래의 가격을 사용하거나 관측가능한 시장자료에 기초하여 그 타당성을 검토하는 등 다양한 평가기법의 선택과 가정에 대한 판단을 하고 있습니다(주석 5 참조).

(2) 이연법인세

이연법인세자산과 부채는 보고기간말까지 제정되었거나 실질적으로 제정된 세율(및세법)에 근거하여 당해 자산이 실현되거나 부채가 결제될 회계기간에 적용될 것으로 기대되는 세율을 사용하여 추정하고 있으며 이연법인세자산의 장부금액은 이연법인세자산의 일부 또는 전부에 대한 혜택이 사용되기에 충분한 과세소득이 발생할 가능성이 높은 경우 최선의 추정치로 인식하고 있습니다. 이러한 추정치는 미래의 실제 법인세부담과 다를 수 있습니다(주석 25 참조).

(3) 리스

리스기간을 산정할 때에 경영진은 연장선택권을 행사하거나 종료선택권을 행사하지 않을 경제적 유인이 생기게 하는 관련되는 사실 및 상황을 모두 고려합니다. 연장선택권의 대상 기간(또는 종료선택권의 대상 기간)은 리스이용자가 연장선택권을 행사할 것(또는 행사하지 않을 것)이 상당히 확실한 경우에만 리스기간에 포함됩니다.

부동산의 경우 일반적으로 가장 관련된 요소는 다음과 같습니다.

- 종료하기 위해(연장하지 않기 위해) 유의적인 벌과금을 부담해야 한다면 일반적으로 회사가 연장선택권을 행사하는 것이(종료선택권을 행사하지 않는 것이) 상당히 확실합니다.
- 리스개량에 유의적인 잔여 가치가 있을 것으로 예상되는 경우 일반적으로 회사가 연장선택권을 행사하는 것이(종료선택권을 행사하지 않는 것이) 상당히 확실합니다.
- 위 이외의 경우 회사는 과거 리스 지속기간과 원가를 포함한 그 밖의 요소와 리스된 자산을 대체하기 위해 요구되는 사업 중단을 고려합니다.

선택권이 실제로 행사되거나(행사되지 않거나) 회사가 선택권을 행사할(행사하지 않을) 의무를 부담하게 되는 경우에 리스기간을 다시 평가합니다. 리스이용자가 통제할수 있는 범위에 있고 리스기간을 산정할 때에 영향을 미치는 유의적인 사건이 일어나거나 상황에 유의적인 변화가 있을 때에만 회사는 연장선택권을 행사할 것(또는 행사하지 않을 것)이 상당히 확실한지의 판단을 변경합니다.

4. 위험관리

4.1 위험관리요소

회사는 여러 활동으로 인하여 시장위험(외환위험, 이자율위험, 기타가격위험), 신용위험 및 유동성 위험과 같은 다양한 금융 위험에 노출되어 있습니다. 회사의 전반적인 위험관리정책은 금융시장의 예측불가능성에 초점을 맞추고 있으며 재무성과에 잠재적으로 불리할 수 있는 효과를 최소화하는데 중점을 두고 있습니다.

위험관리는 이사회에서 승인한 정책에 따라 재무부서의 주관으로 이루어지고 있습니다. 재무부서는 전반적인 위험관리에 대한 원칙과 외환위험, 이자율 위험, 신용 위험, 파생금융상품과 비파생금융상품의 이용 및 유동성을 초과하는 투자와 같은 특정 분야에 관한 정책을 이사회에 수시로 보고하고 있습니다.

4.1.1 시장위험

(1) 시장위험

(가) 외환위험

회사는 국제적인 영업활동을 영위함에 따라 미국달러화와 관련된 환율변동위험에 노출되어 있습니다. 외환위험은 미래예상거래 및 인식된 자산과 부채와 관련하여 발생하고 있습니다.

보고기간말 현재 외환위험에 노출되어 있는 회사의 금융자산·부채의 원화환산 금액은 다음과 같습니다.

(단위: 천원)

구분	당반기말	전기말
자산		
현금및현금성자산	13,837,894	13,896,149
매출채권	16,827,698	10,055,707
당기손익-공정가치측정 금융자산	3,954,960	3,764,387
기타수취채권	198,427	832,296
기타비유동금융자산(*)	2,889,902	2,054,682
합계	37,708,881	30,603,221
부채		
매입채무	898,212	441,690
기타지급채무	-	7,047
합계	898,212	448,737
순액	36,810,669	30,154,484

(*) 당반기말과 전기말 현재 장기매출채권 2,889,902천원과 2,054,682천원이 포함되어 있습니다.

보고기간말 현재 다른 모든 변수가 일정하고 주요 외화에 대한 환율이 10% 변동 시 환율변동이 법인세비용차감전순이익에 미치는 영향은 다음과 같습니다.

(단위: 천원)

구분	당반기말		전기말	
	10% 상승시	10% 하락시	10% 상승시	10% 하락시
법인세비용차감전순이익	3,681,067	(3,681,067)	3,015,448	(3,015,448)

(나) 이자율 위험

회사의 이자율위험은 미래 시장이자율 변동에 따라 예금 또는 차입금 등에서 발생하는 이자 수익 및 이자비용이 변동될 위험으로서 이는 주로 변동금리부 조건의 예금과 차입금에서 발생합니다. 회사의 이자율위험관리의 목표는 이자율 변동으로 인한 불확실성과 금융원가의 최소화입니다.

이를 위해 회사는 내부 유보자금을 활용한 외부차입의 최소화 및 고금리 조건/단기 차입금 비중 축소, 정기적인 국내외 금리동향 모니터링 실시 및 대응방안 수립 등을 통해 선제적으로 이자율 위험을 관리하고 있습니다.

보고기간말 현재 이자율변동위험에 노출된 변동금리부 금융부채는 다음과 같습니다.

(단위: 천원)

구분	당반기말	전기말
유동성장기부채	600,000	2,735,700
장기차입금	450,000	1,544,280
합계	1,050,000	4,279,980

한편, 보고기간말 현재 다른 모든 변수가 일정하고 변동금리부 금융부채에 대한 이자율이 100 베이스포인트(bp) 변동할 경우, 동 이자율변동이 법인세비용차감전순이익에 미치는 영향은 다음과 같습니다.

(단위: 천원)

구분	당반기말		전기말	
	100bp 상승	100bp 하락	100bp 상승	100bp 하락
법인세비용차감전순이익	(10,500)	10,500	(42,800)	42,800

보고기간말 현재 금융자산은 모두 고정금리 정기에금 등으로서 이자율 위험에 노출되어 있지 않습니다.

(2) 신용위험

신용위험은 기업 및 개인 고객에 대한 신용거래 및 채권 뿐 아니라 현금성자산, 채무상품의 계약 현금흐름 및 예치금 등에서도 발생합니다.

회사는 신용등급이 높은 은행 및 금융기관과 거래합니다.

기업 고객의 경우 외부 신용등급을 확인할 수 있는 경우 동 정보를 사용하고 그 외의 경우에는 내부적으로 고객의 재무상태와 과거 경험 등을 근거로 신용등급을 평가하여 신용이 우량한 고객에 한하여 신용매출을 제공하고 있습니다.

회사의 신용위험은 개별 고객, 산업, 지역 등에 대한 유의적인 집중은 없습니다.

일부 매출채권에 대해서는 거래상대방이 계약을 불이행하는 경우 이행을 요구할 수 있는 보증 또는 신용장 등의 신용보강을 제공받고 있습니다.

회사는 기대신용손실 모형이 적용되는 다음의 금융자산을 보유하고 있습니다.

- 재화 및 용역의 제공에 따른 매출채권
- 상각후원가로 측정하는 기타수취채권

현금성자산도 손상 규정의 적용대상에 포함되나 식별된 기대신용손실은 유의적이지 않습니다.

(가) 매출채권

회사는 매출채권에 대해 매출채권에 대해 전체 기간 기대신용손실을 손실충당금으로인식하는 간편법을 적용합니다. 기대신용손실을 측정하기 위해 매출채권은 신용위험특성과 연체일을 기준으로 구분하였습니다. 기대신용손실율에는 미래 전망정보가 포함됩니다.

보고기간말의 매출채권에 대한 연령분석 및 대손충당금 설정내역은 다음과 같습니다.

- 당반기말

(단위: 천원)

구분	정상채권	연체채권		합계
		1년 이하	1년 초과	
매출채권	29,285,718	744,863	1,788,628	31,819,209
장기매출채권(*)	280,325	1,282,951	1,326,626	2,889,902
손실충당금	(82,643)	(276,410)	(770,271)	(1,129,324)
순액	29,483,400	1,751,404	2,344,983	33,579,787

(*) 기타비유동금융자산에 포함되어 있습니다.

- 전기말

(단위: 천원)

구분	정상채권	연체채권		합계
		1년 이하	1년 초과	
매출채권	13,810,780	5,068,750	2,053,467	20,932,997
장기매출채권(*)	155,177	1,380,628	518,877	2,054,682
손실충당금	(24,673)	(285,315)	(623,953)	(933,941)
순액	13,941,284	6,164,063	1,948,391	22,053,738

(*) 기타비유동금융자산에 포함되어 있습니다.

당반기 및 전반기 중 매출채권의 손실충당금 변동내역은 주석 9에 포함되어 있습니다.

(나) 상각후원가 측정 기타수취채권

상각후원가로 측정하는 기타수취채권에는 미수금 등이 포함됩니다. 회사는 상각후원가로 측정하는 기타수취채권은 모두 신용위험이 낮은 것으로 판단하였습니다.

(3) 유동성 위험

회사는 정기적인 자금수지계획의 수립을 토대로 영업활동, 투자활동, 재무활동에서의 자금수지를 미리 예측해 금융부채와 금융자산의 만기구조를 대응시키고 있으며, 이를 통해 필요 유동성 규모를 사전에 확보하고 유지하여 향후에 발생할 수 있는 유동성리스크를 사전에 관리하고 있습니다.

보고기간말 현재 금융부채의 계약상 만기는 다음과 같습니다. 아래 표에 표시된 현금흐름은 원리금이며, 현재가치 할인을 하지 아니한 금액입니다.

- 당반기말

(단위: 천원)

구분	장부금액	1년 미만	2년 이하	5년 이하	합계
매입채무	13,241,547	13,241,547	-	-	13,241,547
미지급금	5,959,595	5,959,595	-	-	5,959,595
미지급비용	618,545	618,545	-	-	618,545
장단기차입금	25,629,980	25,570,572	458,505	-	26,029,077
리스부채	1,930,083	698,276	686,311	704,162	2,088,749
합계	47,379,750	46,088,535	1,144,816	704,162	47,937,513

- 전기말

(단위: 천원)

구분	장부금액	1년 미만	2년 이하	5년 이하	합계
매입채무	7,946,450	7,946,450	-	-	7,946,450
미지급금	3,990,247	3,990,247	-	-	3,990,247
미지급비용	496,606	496,606	-	-	496,606
장단기차입금	26,079,980	26,902,978	1,177,763	420,052	28,500,793
리스부채	325,317	114,079	96,803	128,194	339,076
합계	38,838,600	39,450,360	1,274,566	548,246	41,273,172

4.2 자본위험

회사의 자본관리 목적은 계속기업으로 영업활동을 유지하고 주주 및 이해관계자의 이익을 극대화하고 자본비용의 절감을 위하여 최적의 자본구조를 유지하는데 있습니다. 회사는 배당조정, 신주발행 등의 정책을 통하여 자본구조를 경제환경의 변화에 따라 적절히 수정변경하고 있습니다.

(단위: 천원)

구분	당반기말	전기말
부채총계	49,920,295	42,481,427
차감: 현금및현금성자산	39,561,562	52,455,256
순부채	10,358,733	(9,973,829)
자본총계	147,473,353	134,748,422
순부채비율 (순부채/자본총계)	7.02%	(7.40%)

5. 금융상품 공정가치

5.1 금융상품 종류별 공정가치

금융상품의 종류별 장부금액 및 공정가치는 다음과 같습니다.

(단위: 천원)

구분	당반기말		전기말	
	장부금액	공정가치	장부금액	공정가치
금융자산				
현금및현금성자산(*)	39,561,562	39,561,562	52,455,256	52,455,256
단기금융상품(*)	9,865,096	9,865,096	-	-
당기손익-공정가치 측정 금융자산	3,954,960	3,954,960	3,764,387	3,764,387
매출채권(*)	31,149,379	31,149,379	20,325,750	20,325,750
기타수취채권(*)	351,720	351,720	1,061,152	1,061,152
기타유동금융자산(*)	14,944	14,944	1,440,285	1,440,285
기타비유동금융자산(*)	3,139,194	3,139,194	1,877,067	1,877,067
소계	88,036,855	88,036,855	80,923,897	80,923,897
금융부채				
매입채무(*)	13,241,547	13,241,547	7,946,450	7,946,450
기타지급채무(*)	6,578,140	6,578,140	4,486,853	4,486,853
리스부채(*)	1,930,083	1,930,083	325,317	325,317
차입금	25,629,980	25,612,673	26,079,980	26,027,825
소계	47,379,750	47,362,443	38,838,600	38,786,445

(*) 상각후원가로 측정되는 금융자산 및 금융부채로서 장부금액은 공정가치의 합리적인 근사치입니다.

5.2 공정가치 서열체계

공정가치로 측정되는 금융상품은 공정가치 서열체계에 따라 구분되며 정의된 수준들은 다음과 같습니다.

- 측정일에 동일한 자산이나 부채에 대해 접근할 수 있는 활성시장의 (조정하지 않은) 공시가격 (수준 1)
- 수준 1의 공시가격 외에 자산이나 부채에 대해 직접적으로나 간접적으로 관측할 수 있는 투입 변수 (수준 2)
- 자산이나 부채에 대한 관측할 수 없는 투입변수 (수준 3)

공정가치로 측정되는 금융상품의 공정가치 서열체계 구분은 다음과 같습니다.

- 당반기말

(단위: 천원)

구분	수준 1	수준 2	수준 3	합계
반복적인 공정가치 측정치				
당기손익-공정가치 측정 금융자산	-	3,954,960	-	3,954,960

- 전기말

(단위: 천원)

구분	수준 1	수준 2	수준 3	합계
반복적인 공정가치 측정치				
당기손익-공정가치 측정 금융자산	-	3,764,387	-	3,764,387

6. 범주별 금융상품

6.1 범주별 금융자산

- 당반기말

(단위: 천원)

구분	상각후원가측정 금융자산	당기손익-공정가치 측정 금융자산	합계
현금및현금성자산	39,561,562	-	39,561,562
단기금융상품	9,865,096	-	9,865,096
당기손익-공정가치 측정 금융자산	-	3,954,960	3,954,960
매출채권	31,149,379	-	31,149,379
기타수취채권	351,720	-	351,720
기타유동금융자산	14,944	-	14,944
기타비유동금융자산(*)	3,139,194	-	3,139,194
합계	84,081,895	3,954,960	88,036,855

(*) 장기매출채권 2,430,408천원이 포함되어 있습니다.

- 전기말

(단위: 천원)

구분	상각후원가측정 금융자산	당기손익-공정가치 측정 금융자산	합계
현금및현금성자산	52,455,256	-	52,455,256
당기손익-공정가치 측정 금융자산	-	3,764,387	3,764,387
매출채권	20,325,750	-	20,325,750
기타수취채권	1,061,152	-	1,061,152
기타유동금융자산	1,440,285	-	1,440,285
기타비유동금융자산(*)	1,877,067	-	1,877,067
합계	77,159,510	3,764,387	80,923,897

(*) 장기매출채권 1,727,988천원이 포함되어 있습니다.

6.2 범주별 금융부채

- 당반기말

(단위: 천원)

구분	상각후원가측정 금융부채	기타(*)	합계
매입채무	13,241,547	-	13,241,547
기타지급채무	3,352,331	3,225,809	6,578,140
단기차입금	4,579,980	-	4,579,980
유동성장기부채	20,600,000	-	20,600,000
장기차입금	450,000	-	450,000
리스부채	-	1,930,083	1,930,083
합계	42,223,858	5,155,892	47,379,750

(*) 범주별 금융부채의 적용을 받지 않는 리스부채 및 종업원급여 관련 부채를 포함하고 있습니다.

- 전기말

(단위: 천원)

구분	상각후원가측정 금융부채	기타(*)	합계
매입채무	7,946,450	-	7,946,450
기타지급채무	1,201,731	3,285,122	4,486,853
단기차입금	1,800,000	-	1,800,000
유동성장기부채	22,735,700	-	22,735,700
장기차입금	1,544,280	-	1,544,280
리스부채	-	325,317	325,317
합계	35,228,161	3,610,439	38,838,600

(*) 범주별 금융부채의 적용을 받지 않는 리스부채 및 종업원급여 관련 부채를 포함하고 있습니다.

7. 현금및현금성자산 및 단기금융상품

보고기간말 현재 현금및현금성자산 및 단기금융상품의 내용은 다음과 같습니다.

(단위: 천원)

구분	당반기말	전기말
현금및현금성자산		
보유현금	2,900	-
보통예금 등	18,966,153	13,366,831
초단기금융상품	15,850,534	34,604,181
정기예금	4,741,975	4,484,244
소계	39,561,562	52,455,256
단기금융상품		
CP 등	9,865,096	-
합계	49,426,658	52,455,256

8. 당기손익-공정가치 측정 금융자산

(1) 보고기간말 현재 당기손익-공정가치 측정 금융자산은 다음과 같습니다.

(단위: 천원)

구분	당반기말	전기말
해외채권(*)	3,954,960	3,764,387

(*) 단기매매목적으로 보유하고 있습니다.

(2) 당반기와 전반기 중 당기손익-공정가치 측정 금융자산의 변동내역은 다음과 같습니다.

(단위: 천원)

구분	당반기	전반기
기초	3,764,387	6,896,128
취득	-	6,644,736
평가	54,667	(49,478)
처분	-	5,739,816
기타(*)	135,906	668,042
기말	3,954,960	8,419,612

(*) 외화평가에 의한 변동 등으로 구성되어 있습니다.

9. 매출채권 및 기타수취채권

(1) 보고기간말 현재 매출채권 및 기타수취채권은 다음과 같습니다.

(단위: 천원)

구분	당반기말			전기말		
	채권금액	대손충당금	장부금액	채권금액	대손충당금	장부금액
매출채권	31,819,209	(669,830)	31,149,379	20,932,997	(607,247)	20,325,750
장기매출채권(*)	2,889,902	(459,494)	2,430,408	2,054,682	(326,694)	1,727,988
미수수익	168,908	-	168,908	344,578	-	344,578
미수금	203,460	(20,648)	182,812	833,666	(117,092)	716,574
합계	35,081,479	(1,149,972)	33,931,507	24,165,923	(1,051,033)	23,114,890

(*) 기타비유동금융자산에 포함되어 있습니다.

(2) 당반기와 전반기 중 매출채권 및 미수금의 대손충당금 변동내역은 다음과 같습니다.

(단위: 천원)

구분	매출채권		미수금	
	당반기	전반기	당반기	전반기
기초	933,941	256,165	117,092	256
당기손익으로 인식된 손실충당금의 증가(감소)	195,383	16,293	(96,444)	(237)
기말	1,129,324	272,458	20,648	19

10. 기타금융자산 및 기타자산

(1) 보고기간말 현재 기타금융자산은 다음과 같습니다.

(단위: 천원)

구분	당반기말	전기말
기타유동금융자산		
임차보증금	14,944	12,387
단기대여금	-	1,427,898
소계	14,944	1,440,285
기타비유동금융자산		
장기매출채권	2,430,408	1,727,988
임차보증금	704,936	145,229
기타보증금	3,850	3,850
소계	3,139,194	1,877,067
합계	3,154,138	3,317,352

(2) 보고기간말 현재 기타자산은 다음과 같습니다.

(단위: 천원)

구분	당반기말	전기말
기타유동자산:		
선급금	1,049,111	215,808
선급비용	51,516	64,205
부가세대급금	2,353,380	1,317,621
소계	3,454,007	1,597,634
기타비유동자산:		
기타투자자산	428,446	420,601
소계	428,446	420,601
합계	3,882,453	2,018,235

11. 종속기업투자

(1) 보고기간말 현재 종속기업투자의 현황은 다음과 같습니다.

(단위: 천원)

종속기업명	주요 영업활동	소재지	결산월	당반기말		전기말	
				지분율(%)	장부금액	지분율(%)	장부금액
C AND C SHANGHAI INTERNATIONAL CO.,LTD.	화장품 제조 및 판매업	중국	12월	100.0	4,409,270	100.0	4,409,270

(2) 당반기 및 전반기 중 종속기업투자의 변동은 없습니다.

12. 재고자산

보고기간말 현재 회사의 재고자산 구성 내역은 다음과 같습니다.

(단위: 천원)

구분	당반기말			전기말		
	취득원가	평가손실총당금	장부금액	취득원가	평가손실총당금	장부금액
제품	4,750,197	(26,332)	4,723,865	5,810,935	(120,387)	5,690,548
재공품	6,950,325	(144,629)	6,805,696	3,724,484	(21,151)	3,703,333
원재료	3,350,120	(18,125)	3,331,995	2,193,043	(19,785)	2,173,258
부재료	8,767,149	(1,146,072)	7,621,077	6,555,900	(668,680)	5,887,220
합계	23,817,791	(1,335,158)	22,482,633	18,284,362	(830,003)	17,454,359

당반기 및 전반기 중 재고자산평가손실은 각각 505,155천원 및 79,810천원이며 매출원가에서 차감하였습니다.

13. 유형자산

(1) 보고기간말 현재 유형자산의 내역은 다음과 같습니다.

(단위: 천원)

구분	당반기말			전기말		
	취득원가	감가상각누계액	장부금액	취득원가	감가상각누계액	장부금액
토지	13,557,232	-	13,557,232	13,557,232	-	13,557,232
건물	49,121,425	(4,261,970)	44,859,455	49,121,425	(3,647,952)	45,473,473
구축물	15,442	(12,491)	2,951	15,442	(11,512)	3,930
시설장치	2,446,101	(1,861,127)	584,974	2,058,057	(1,770,839)	287,218
기계장치	16,434,056	(6,559,337)	9,874,719	14,738,156	(5,678,330)	9,059,826
차량운반구	1,023,471	(638,640)	384,831	944,096	(624,218)	319,878
공기구비품	6,256,160	(4,002,290)	2,253,870	5,782,034	(3,552,522)	2,229,512
건설중인자산	4,025,044	-	4,025,044	704,250	-	704,250
사용권자산	2,343,541	(306,233)	2,037,308	484,096	(167,561)	316,535
합계	95,222,472	(17,642,088)	77,580,384	87,404,788	(15,452,934)	71,951,854

회사는 당반기말 현재 장단기차입금 관련하여 토지와 건물을 담보로 제공하고 있으며, 건물과 관련하여 삼성화재, MG손해보험에 화재보험(부보금액 39,389백만원)이 가입되어 있습니다(주석 29 참조).

(2) 당반기와 전반기 중 유형자산의 변동내역은 다음과 같습니다.

- 당반기

(단위: 천원)

구분	토지	건물	구축물	시설장치	기계장치	차량운반구	공기구비품	건설중인자산	사용권자산	합계
기초 순장부금액	13,557,232	45,473,473	3,930	287,218	9,059,826	319,878	2,229,512	704,250	316,535	71,951,854
취득	-	-	-	388,044	1,113,650	101,759	475,512	3,929,544	1,875,043	7,883,552
대체	-	-	-	-	582,250	26,500	-	(608,750)	-	-
처분	-	-	-	-	-	(9,777)	(451)	-	-	(10,228)
감가상각비	-	(614,018)	(979)	(90,288)	(881,007)	(53,529)	(450,703)	-	(154,270)	(2,244,794)
반기말 순장부금액	13,557,232	44,859,455	2,951	584,974	9,874,719	384,831	2,253,870	4,025,044	2,037,308	77,580,384

- 전반기

(단위: 천원)

구분	토지	건물	구축물	시설장치	기계장치	차량운반구	공기구비품	건설중인자산	사용권자산	합계
기초 순장부금액	13,557,232	46,701,509	8,651	549,349	8,285,653	394,299	2,446,751	920,053	299,096	73,162,593
취득	-	-	-	-	89,500	-	286,603	371,550	112,381	860,034
대체	-	-	-	-	67,900	-	33,300	(101,200)	-	-
처분	-	-	-	-	-	(2)	(1)	-	(1,233)	(1,236)
감가상각비	-	(614,018)	(1,914)	(171,867)	(739,965)	(84,860)	(434,183)	-	(71,525)	(2,118,332)
반기말 순장부금액	13,557,232	46,087,491	6,737	377,482	7,703,088	309,437	2,332,470	1,190,403	338,719	71,903,059

(3) 당반기와 전반기 중 감가상각비의 계정별 배부현황은 다음과 같습니다.

(단위: 천원)

구분	당반기	전반기
매출원가	2,110,310	1,954,875
판매비와관리비	134,484	163,457
합계	2,244,794	2,118,332

14. 무형자산

(1) 보고기간말 현재 무형자산의 내역은 다음과 같습니다.

(단위: 천원)

구분	당반기말				전기말			
	취득원가	상각누계액	정부보조금	장부금액	취득원가	상각누계액	정부보조금	장부금액
특허권	154,618	(77,428)	-	77,190	154,618	(64,024)	-	90,594
소프트웨어	792,010	(659,513)	(23,567)	108,930	792,010	(617,494)	(30,637)	143,879
회원권	620,586	-	-	620,586	42,413	-	-	42,413
합계	1,567,214	(736,941)	(23,567)	806,706	989,041	(681,518)	(30,637)	276,886

(2) 당반기와 전반기 중 무형자산의 변동내역은 다음과 같습니다.

- 당반기

(단위: 천원)

구분	특허권	소프트웨어	회원권	합계
기초 순장부금액	90,594	143,879	42,413	276,886
취득	-	-	578,173	578,173
무형자산상각비	(13,404)	(34,949)	-	(48,353)
반기말 순장부금액	77,190	108,930	620,586	806,706

- 전반기

(단위: 천원)

구분	특허권	소프트웨어	회원권	합계
기초 순장부금액	36,454	238,724	42,413	317,591
취득	77,673	3,600	-	81,273
무형자산상각비	(11,940)	(65,116)	-	(77,056)
반기말 순장부금액	102,187	177,208	42,413	321,808

(3) 무형자산상각비는 전액 판매비와관리비로 배부되었습니다.

15. 리스

회사가 리스이용자인 경우의 리스에 대한 정보는 다음과 같습니다.

(1) 보고기간말 현재 리스와 관련해 반기재무상태표에 인식된 금액은 다음과 같습니다.

(단위: 천원)

구분	당반기말	전기말
사용권자산(*)		
부동산	1,385,787	-
차량운반구	651,521	316,535
합계	2,037,308	316,535

(*) 유형자산에 포함되어 있습니다(주석 13 참조).

(단위: 천원)

구분	당반기말	전기말
리스부채		
유동	679,960	112,491
비유동	1,250,123	212,826
합계	1,930,083	325,317

(2) 당반기와 전반기 중 리스와 관련해 반기포괄손익계산서에 인식된 금액은 다음과 같습니다.

(단위: 천원)

구분	당반기	전반기
사용권자산의 감가상각비		
부동산	73,401	20,428
차량운반구	80,869	51,097
소계	154,270	71,525
리스부채에 대한 이자비용	20,639	4,055
단기리스가 아닌 소액자산 리스료	40,650	31,103

당반기 및 전반기 중 리스의 총 현금유출은 각각 197,723천원 및 104,544천원입니다.

16. 매입채무 및 기타지급채무

보고기간말 현재 매입채무 및 기타지급채무의 내역은 다음과 같습니다.

(단위: 천원)

구분	당반기말	전기말
매입채무	13,241,547	7,946,450
기타지급채무	6,578,140	4,486,853
미지급금	5,959,595	3,990,247
미지급비용	618,545	496,606
합계	19,819,687	12,433,303

17. 차입금

보고기간말 현재 차입금의 내역은 다음과 같습니다.

(1) 단기차입금

(단위: 천원)

구분	차입처	연이자율	당반기말	전기말
일반차입금	국민은행(*)	3.74%	1,800,000	1,800,000
	신한은행(*)	3.96%	2,779,980	-
합계			4,579,980	1,800,000

(*) 회사는 상기 차입금과 관련하여 유형자산을 담보로 제공하고 있습니다(주석 29 참조).

(2) 장기차입금

(단위: 천원)

구분	차입처	연이자율	만기일	당반기말	전기말
시설자금	국민은행(*)	3.78%	2025-03-31	1,050,000	1,500,000
	기업은행	-	-	-	2,779,980
	기업은행(*)	3.98%	2023-09-15	20,000,000	20,000,000
소계				21,050,000	24,279,980
장기차입금의 유동성대체				(20,600,000)	(22,735,700)
차감후 장기차입금				450,000	1,544,280

(*) 회사는 상기 차입금과 관련하여 유형자산을 담보로 제공하고 있습니다(주석 29 참조).

18. 퇴직연금

회사는 확정기여형(DC형) 퇴직연금에 가입되어 있으며, 확정기여제도와 관련하여 비용으로 인식한 금액은 다음과 같습니다.

(단위: 천원)

구분	당반기	전반기
매출원가	664,652	483,363
판매비와관리비	306,230	266,674
합계	970,882	750,037

19. 기타부채

보고기간말 현재 기타부채의 내역은 다음과 같습니다.

(단위: 천원)

구분	당반기말	전기말
기타유동부채		
예수금	211,882	193,922
선수금(*1)	699,386	1,749,143
소계	911,268	1,943,065
기타비유동부채		
기타장기종업원급여부채(*2)	142,637	120,239
합계	1,053,905	2,063,304

(*1) 회사는 고객으로부터 미리 받은 대가에 대하여 선수금(계약부채)으로 계상하고 있으며, 고객에게 제품의 인도가 완료되는 시점(수행의무 이행이 완료되는 시점)에 이를 수익으로 인식하고 있습니다.

(*2) 회사는 임직원들에게 장기근속에 따라 포상을 지급하는 장기종업원급여 제도를 시행 중이며, 이에 따라 지급될 것으로 예상되는 금액을 계리적 측정 방식에 따라 부채로 계상하였습니다.

20. 납입자본 및 기타자본

(1) 보고기간말 현재 회사가 발행할 주식의 총수, 1주의 금액 및 발행한 주식의 수는 다음과 같습니다.

구분	당반기말	전기말
발행할 주식의 총수	100,000,000주	100,000,000주
1주의 금액	100원	100원
발행한 보통주 주식수	10,013,941주	10,013,941주

(2) 보고기간말 현재 납입자본의 구성은 다음과 같습니다.

(단위: 천원)

구분	당반기말	전기말
자본금	1,001,394	1,001,394
주식발행초과금	86,261,683	86,261,683
합계	87,263,077	87,263,077

(3) 보고기간말 현재 기타자본의 구성은 다음과 같습니다.

(단위: 천원)

구분	당반기말	전기말
기타자본잉여금	205,256	205,256
자기주식	(442,813)	(442,813)
합계	(237,557)	(237,557)

(4) 당반기 중 납입자본의 변동내역은 없습니다.

(5) 당반기 중 기타자본의 변동내역은 없습니다.

21. 판매비와관리비

당반기 및 전반기 중 회사의 판매비와관리비의 내역은 다음과 같습니다.

(단위: 천원)

구분	당반기		전반기	
	3개월	누적	3개월	누적
급여	1,154,997	3,895,454	941,519	1,927,302
퇴직급여	153,820	306,230	148,374	266,674
복리후생비	145,072	277,512	124,506	221,669
여비교통비	42,611	159,743	87,143	103,105
접대비	64,322	142,605	26,903	49,888
전력비	3,353	9,821	4,288	11,226
세금과공과금	27,855	66,008	24,184	52,480
감가상각비	67,915	134,484	73,445	163,457
무형자산상각비	21,894	48,353	39,175	77,056
지급수수료	263,726	506,329	157,529	380,551
지급임차료	4,952	10,757	5,559	11,229
보험료	11,595	21,361	6,538	13,096
소모품비	17,811	28,619	14,241	22,138
광고선전비	109,586	113,146	61,022	63,068
대손상각비(환입)	(13,088)	98,939	8,240	16,293
운반비	148,297	278,179	88,120	172,105
기타	38,524	75,228	28,369	76,549
합계	2,263,242	6,172,768	1,839,155	3,627,886

22. 비용의 성격별 분류

당반기 및 전반기 중 회사의 비용의 성격별 분류 내역은 다음과 같습니다.

(단위: 천원)

구분	당반기		전반기	
	3개월	누적	3개월	누적
재고자산의 변동	(851,939)	(2,165,103)	(875,675)	(1,906,193)
원재료 및 부재료 등의 사용액	28,599,770	52,141,101	15,815,168	28,227,418
급여 및 퇴직급여	10,162,839	21,218,109	7,235,693	13,500,081
복리후생비	1,117,745	2,098,600	819,944	1,514,245
감가상각비 및 무형자산상각비	1,195,404	2,293,147	1,095,590	2,195,388
지급수수료	331,325	641,169	267,526	542,822
소모품비	714,612	1,225,857	334,762	736,974
기타	2,146,177	3,734,084	1,378,179	2,254,346
합계(*)	43,415,933	81,186,964	26,071,187	47,065,081

(*) 반기포괄손익계산서상의 매출원가 및 판매비와관리비의 합계입니다.

23. 금융손익

(1) 당반기 및 전반기 중 회사의 금융수익의 내역은 다음과 같습니다.

(단위: 천원)

구분	당반기		전반기	
	3개월	누적	3개월	누적
이자수익	403,093	1,003,455	216,721	427,058
외환차익	582,881	980,275	273,863	400,549
외화환산이익	-	785,002	1,626,241	2,157,253
당기손익-공정가치 측정 금융자산 평가이익	50,077	54,667	3,822	7,664
합계	1,036,051	2,823,399	2,120,647	2,992,524

(2) 당반기 및 전반기 중 회사의 금융비용의 내역은 다음과 같습니다.

(단위: 천원)

구분	당반기		전반기	
	3개월	누적	3개월	누적
이자비용	270,687	529,142	141,138	254,537
외환차손	109,723	464,104	52,537	72,003
외화환산손실	199,839	95,944	22,512	128,889
당기손익-공정가치 측정 금융자산 평가손실	-	-	10,842	57,142
합계	580,249	1,089,190	227,029	512,571

24. 기타손익

(1) 당반기 및 전반기 중 회사의 기타수익의 내역은 다음과 같습니다.

(단위: 천원)

구분	당반기		전반기	
	3개월	누적	3개월	누적
기타투자자산평가이익	665	1,033	194	370
대손충당금환입	-	-	-	237
유형자산처분이익	-	17,496	-	19,816
기타유동자산처분이익	-	-	2,808	2,808
잡이익	51,216	256,745	57,396	108,483
합계	51,881	275,274	60,398	131,714

(2) 당반기 및 전반기 중 회사의 기타비용의 내역은 다음과 같습니다.

(단위: 천원)

구분	당반기		전반기	
	3개월	누적	3개월	누적
유형자산처분손실	-	451	-	1
기타투자자산평가손실	428	428	1	7
기타유동자산평가손실	-	-	1,336	-
리스해지손실	-	-	-	669
기부금	150	300	150	300
잡손실	319,564	324,253	4,248	4,809
합계	320,142	325,432	5,735	5,786

25. 법인세비용

법인세비용은 전체 회계연도에 대해서 예상되는 최선의 가중평균 연간법인세율의 추정에 기초하여 인식하였습니다. 2023년 12월 31일로 종료하는 기간에 대한 예상법인세율은 10.45% 입니다.

26. 주당순이익

(1) 당반기와 전반기 중 회사의 기본주당순이익은 다음과 같습니다.

(단위: 원, 주)

구분	당반기		전반기	
	3개월	누적	3개월	누적
보통주 반기순이익	7,584,996,318	12,724,931,768	4,616,686,155	6,235,574,253
가중평균유통보통주식수	9,997,104	9,997,104	9,997,104	9,997,104
기본주당순이익	759	1,273	462	624

(2) 당반기와 전반기의 가중평균유통보통주식수의 산정내역은 다음과 같습니다.

-당반기

(단위:주)						
구분	3개월			누적		
	유통보통주식수	가중치	가중평균유통보통주식수	유통보통주식수	가중치	가중평균유통보통주식수
기초	9,997,104	91일/91일	9,997,104	9,997,104	181일/181일	9,997,104
가중평균유통보통주식수	9,997,104		9,997,104	9,997,104		9,997,104

-전반기

(단위:주)						
구분	3개월			누적		
	유통보통주식수	가중치	가중평균유통보통주식수	유통보통주식수	가중치	가중평균유통보통주식수
기초	9,997,104	91일/91일	9,997,104	9,997,104	181일/181일	9,997,104
가중평균유통보통주식수	9,997,104		9,997,104	9,997,104		9,997,104

27. 현금흐름

(1) 반기순이익에 대한 조정 내용은 다음과 같습니다.

(단위 : 천원)

구분	당반기	전반기
대손상각비	98,939	16,293
복리후생비	22,398	16,619
감가상각비	2,244,794	2,118,332
무형자산상각비	48,353	77,056
유형자산처분손실	451	1
이자비용	529,142	254,537
외화환산손실	95,944	128,889
재고자산평가손실	505,155	79,810
당기손익-공정가치 측정 금융자산 평가손실	-	57,142
기타투자자산평가손실	428	7
품질보증비	535	3,613
리스해지비용	-	669
법인세비용	1,484,931	729,144
외화환산이익	(785,002)	(2,157,253)
유형자산처분이익	(17,496)	(19,816)
당기손익-공정가치 측정 금융자산 평가이익	(54,667)	(7,664)
기타투자자산평가이익	(1,033)	(370)
기타유동자산처분이익	-	(2,808)
이자수익	(1,003,455)	(427,058)
기타대손충당금환입	-	(237)
합계	3,169,417	866,906

(2) 당반기와 전반기 중 회사의 현금의 유입 및 유출이 없는 거래 중 중요한 사항은 다음과 같습니다.

(단위 : 천원)

구분	당반기	전반기
건설중인자산의 본계정 대체	608,750	101,200
유형자산 취득으로 인한 미지급금의 증감	221,201	125,200
신규리스 및 해지	1,741,200	111,817
장기차입금의 유동성 대체	432,380	564,760

(3) 영업활동 자산·부채의 증감 내용은 다음과 같습니다.

(단위 : 천원)

구분	당반기	전반기
매출채권의 증감	(10,751,365)	(5,597,476)
미수금의 증감	637,083	56,613
선급금의 증감	(833,303)	(46,481)
선급비용의 증감	12,689	4,099
부가세대급금의 증감	(1,035,760)	(176,098)
재고자산의 증감	(5,533,429)	(3,876,233)
장기성매출채권의 증감	(755,099)	(676,605)
매입채무의 증감	5,284,339	2,546,444
미지급금의 증감	1,748,148	1,492,788
예수금의 증감	17,960	32,097
선수금의 증감	(1,049,758)	422,764
미지급비용의 증감	127,936	12,784
장기미수수익의 증감	-	(26,624)
합계	(12,130,559)	(5,831,928)

(4) 재무활동에서 생기는 부채의 변동 내용은 다음과 같습니다.

- 당반기

(단위 : 천원)

구분	기초	현금거래		비현금거래	기말
		차입 및 발행	상환	신규계약 및 해지	
장단기차입금	26,079,980	4,579,980	(5,029,980)	-	25,629,980
리스부채	325,317	-	(136,434)	1,741,200	1,930,083

- 전반기

(단위 : 천원)

구분	기초	현금거래		비현금거래	기말
		차입 및 발행	상환	신규계약 및 해지	
장단기차입금	30,029,980	-	(1,800,000)	-	28,229,980
리스부채	305,232	-	(69,386)	111,817	347,663

28. 특수관계자 거래

(1) 보고기간말 현재 회사의 특수관계자 현황은 다음과 같습니다.

구분	회사명(성명)
대표이사	배은철
종속회사	C AND C SHANGHAI INTERNATIONAL CO.,LTD.
기타특수관계자	주주임원 등

(2) 당반기 및 전반기 중 회사와 특수관계자와의 중요한 영업상의 거래내역은 다음과 같습니다.

1) 당반기

(단위 : 천원)

특수관계자	관계	매출	매입	기타수익
C AND C SHANGHAI INTERNATIONAL CO.,LTD.	종속회사	776,411	495,593	-

2) 전반기

(단위 : 천원)

특수관계자	관계	매출	매입	기타수익
C AND C SHANGHAI INTERNATIONAL CO.,LTD.	종속회사	676,605	32,714	29,952

(3) 보고기간말 현재 특수관계자에 대한 채권 및 채무의 주요 잔액은 다음과 같습니다.

1) 당반기말

(단위 : 천원)

특수관계자	관계	채권			채무	
		매출채권(*)	기타채권(*)	대여금	매입채무	기타채무
C AND C SHANGHAI INTERNATIONAL CO.,LTD.	종속회사	4,680,594	85,842	-	621,756	-
기타 사외이사	기타특수관계자	-	-	-	-	5,500

(*) 당반기말 현재 종속회사 매출채권 및 기타채권에 대해 대손충당금 757,863천원을 설정하고 있으며, 이와 관련하여 당반기 중 인식한 대손상각비는 30,252천원입니다.

2) 전기말

(단위 : 천원)

특수관계자	관계	채권			채무	
		매출채권(*1)	기타채권(*1)	대여금(*2)	매입채무	기타채무
C AND C SHANGHAI INTERNATIONAL CO.,LTD.	종속회사	3,852,560	723,612	-	157,212	-
기타 사외이사	기타특수관계자	-	-	-	-	5,500

(*1) 전기말 현재 종속회사 매출채권 및 기타채권에 대해 대손충당금 727,611천원을 설정하고 있으며, 이와 관련하여 전기 중 인식한 대손상각비는 727,611천원입니다.

(*2) 대여금은 전기 중에 상환하였습니다.

(4) 당반기 및 전반기 중 회사와 특수관계자와의 자금 거래 내역은 없습니다.

(5) 당반기 및 전반기 중 회사가 대표이사 및 기타 특수관계자에게 지급한 배당은 없습니다.

(6) 특수관계자로부터 제공받고 있는 지급보증

KDB산은캐피탈의 리스에 대해 대표이사가 지급보증을 제공하고 있습니다(주석 29 참조).

(7) 주요 경영진에 대한 보상

회사의 주요경영진은 회사 활동의 계획, 운영, 통제에 대한 중요한 권한과 책임을 가진 등기 이사 및 감사로 구성되어 있습니다.

주요 경영진에게 지급되었거나 지급될 보상금액은 다음과 같습니다.

(단위 : 천원)

구분	당반기	전반기
급여 및 기타 단기종업원 급여	2,095,374	578,135
퇴직급여	173,594	145,133
합계	2,268,968	723,268

29. 우발채무와 약정사항

(1) 보고기간말 현재 회사의 차입금과 관련하여 담보로 제공한 자산의 내역은 다음과 같습니다.

- 당반기말

(단위 : 천원)

담보제공자산		장부금액	설정권자	설정금액	차입잔액
삼성1로5길	토지	5,951,736	국민은행	3,240,000	1,800,000
	건물	13,188,495		3,600,000	1,050,000
	토지	5,951,736	기업은행	7,200,000	-
	건물	13,188,495			
덕성산단1로 28번길 12-1	토지	3,898,649	기업은행	24,000,000	20,000,000
	건물	29,362,111			
	토지	3,898,649	신한은행	3,335,976	2,779,980
	건물	29,362,111			

- 전기말

(단위 : 천원)

담보제공자산		장부금액	설정권자	설정금액	차입잔액
삼성1로5길	토지	5,951,736	국민은행	3,240,000	1,800,000
	건물	13,381,028		3,600,000	1,500,000
	토지	5,951,736	기업은행	7,200,000	-
	건물	13,381,028			
덕성산단1로 28번길 12-1	토지	3,898,649	기업은행	27,400,000	22,779,980
	건물	29,751,874			

(2) 보고기간말 현재 회사의 주요 약정사항은 다음과 같습니다.

- 당반기말

(단위 : 천원)

금융기관명	약정종류	한도액	실행액
신한은행	시설자금대출	2,779,980	2,779,980
	일반자금대출	5,000,000	-
기업은행	시설자금대출	20,000,000	20,000,000
국민은행	시설자금대출	3,000,000	1,050,000
	일반자금대출	1,800,000	1,800,000
합계		32,579,980	25,629,980

- 전기말

(단위 : 천원)

금융기관명	약정종류	한도액	실행액
기업은행	시설자금대출	2,912,566	2,779,980
		20,000,000	20,000,000
국민은행	시설자금대출	3,000,000	1,500,000
	일반자금대출	1,800,000	1,800,000
합계		27,712,566	26,079,980

(3) 보고기간말 현재 회사가 타인으로부터 제공받은 지급보증의 내역은 다음과 같습니다.

- 당반기말

(단위 : 천원)

보증거래처	보증 제공자	보증금액	차입잔액
KDB산은캐피탈	대표이사	61,459	61,459

- 전기말

(단위 : 천원)

보증거래처	보증 제공자	보증금액	차입잔액
KDB산은캐피탈	대표이사	67,015	67,015

(4) 보고기간말 현재 회사의 보험가입내역은 다음과 같습니다.

- 당반기말

(단위 : 천원)

구분	부보자산	보험사	부보금액
화재보험	삼성1로5길(건물)	MG손해보험	9,988,000
	덕성산단1로 28번길 12-1(건물)		27,001,385
가스사고배상책임보험	덕성산단1로 28번길 12-1(공장)		380,000
손해보험	신원로198번길15-13(건물)	삼성화재	2,400,050
승강기사고배상책임보험	삼성1로5길(화물/승객)		180,000
	신원로198번길15-13(승객)		90,000
	동탄산단5길 14(화물)		80,000
	덕성산단1로 28번길 12-1(화물/승객)	MG손해보험	360,000
생산물배상책임보험	-	AIG손해보험 등	110,000
기타보증보험	-	서울보증보험	1,056,363

- 전기말

(단위 : 천원)

구분	부보자산	보험사	부보금액
화재보험	삼성1로5길(건물)	MG손해보험	9,988,000
	덕성산단1로 28번길 12-1(건물)		27,001,385
가스사고배상책임보험	덕성산단1로 28번길 12-1(공장)		380,000
손해보험	신원로198번길15-13(건물)	삼성화재	2,400,050
승강기사고배상책임보험	삼성1로5길(화물/승객)		180,000
	신원로198번길15-13(승객)		90,000
	덕성산단1로 28번길 12-1(화물/승객)		MG손해보험
생산물배상책임보험	-	AIG손해보험 등	110,000
기타보증보험	-	서울보증보험	1,041,863

(5) 보고기간말 현재 계류중인 중요한 소송사건은 없습니다.

30. 영업부문

(1) 당반기 및 전반기 중 유형별 매출액은 다음과 같습니다.

(단위 : 천원)

구분	당반기	전반기
색조화장품 매출	92,546,448	50,488,838
기타 매출	1,166,327	935,082
합계	93,712,775	51,423,920

당반기 및 전반기 중 회사의 매출액은 모두 한 시점에 이전되는 재화로부터 발생하고있습니다.

(2) 당반기 및 전반기 중 지역별 매출액은 다음과 같습니다.

(단위 : 천원)

구분	당반기	전반기
국내	49,520,991	31,078,221
아시아	6,200,110	5,834,398
유럽, 북미 등	37,991,674	14,511,301
합계	93,712,775	51,423,920

6. 배당에 관한 사항

당 분기에 변동사항 없으며 관련 내용은 2023년 3월 23일에 제출된 2022년도 사업보고서를 참고하시기 바랍니다.

7. 증권의 발행을 통한 자금조달에 관한 사항

7-1. 증권의 발행을 통한 자금조달 실적

[지분증권의 발행 등과 관련된 사항]

당 분기에 변동사항 없으며 관련 내용은 2023년 3월 23일에 제출된 2022년도 사업보고서를 참고하시기 바랍니다.

[채무증권의 발행 등과 관련된 사항]

채무증권 발행실적

(기준일 : 2023년 06월 30일)

(단위 : 원, %)

발행회사	증권종류	발행방법	발행일자	권면(전자등록)총액	이자율	평가등급 (평가기관)	만기일	상환 여부	주관회사
-	-	-	-	-	-	-	-	-	-
-	-	-	-	-	-	-	-	-	-
합 계	-	-	-	-	-	-	-	-	-

기업어음증권 미상환 잔액

(기준일 : 2023년 06월 30일)

(단위 : 원)

잔여만기		10일 이하	10일초과 30일이하	30일초과 90일이하	90일초과 180일이하	180일초과 1년이하	1년초과 2년이하	2년초과 3년이하	3년 초과	합 계
미상환 잔액	공모	-	-	-	-	-	-	-	-	-
	사모	-	-	-	-	-	-	-	-	-
	합계	-	-	-	-	-	-	-	-	-

단기사채 미상환 잔액

(기준일 : 2023년 06월 30일)

(단위 : 원)

잔여만기		10일 이하	10일초과 30일이하	30일초과 90일이하	90일초과 180일이하	180일초과 1년이하	합 계	발행 한도	잔여 한도
미상환 잔액	공모	-	-	-	-	-	-	-	-
	사모	-	-	-	-	-	-	-	-
	합계	-	-	-	-	-	-	-	-

회사채 미상환 잔액

(기준일 : 2023년 06월 30일)

(단위 : 원)

잔여만기		1년 이하	1년초과 2년이하	2년초과 3년이하	3년초과 4년이하	4년초과 5년이하	5년초과 10년이하	10년초과	합 계
미상환 잔액	공모	-	-	-	-	-	-	-	-
	사모	-	-	-	-	-	-	-	-
	합계	-	-	-	-	-	-	-	-

신종자본증권 미상환 잔액

(기준일 : 2023년 06월 30일)

(단위 : 원)

잔여만기		1년 이하	1년초과 5년이하	5년초과 10년이하	10년초과 15년이하	15년초과 20년이하	20년초과 30년이하	30년초과	합 계
미상환 잔액	공모	-	-	-	-	-	-	-	-
	사모	-	-	-	-	-	-	-	-
	합계	-	-	-	-	-	-	-	-

조건부자본증권 미상환 잔액

(기준일 : 2023년 06월 30일)

(단위 : 원)

잔여만기		1년 이하	1년초과 2년이하	2년초과 3년이하	3년초과 4년이하	4년초과 5년이하	5년초과 10년이하	10년초과 20년이하	20년초과 30년이하	30년초과	합 계
미상환 잔액	공모	-	-	-	-	-	-	-	-	-	-
	사모	-	-	-	-	-	-	-	-	-	-
	합계	-	-	-	-	-	-	-	-	-	-

7-2. 증권의 발행을 통해 조달된 자금의 사용실적

가. 공모자금의 사용내역

(기준일 : 2023년 06월 30일)

(단위 : 백만원)

구 분	회사	납입일	증권신고서 등의 자금사용 계획		실제 자금사용 내역		차이발생 사유 등
			사용용도	조달금액	내용	금액	
기업공개 (코스닥시장 상장)	-	2021년 05월 12일	시설자금(공장 증축 등)	28,000	시설자금(공장 증축 등)	15,457	-
			영업양수자금	-	영업양수자금	-	
			운영자금(R&D 투자 등)	8,067	운영자금(R&D 투자 등)	-	
			채무상환자금(차입금 상환)	5,998	채무상환자금(차입금 상환)	5,998	
			타법인증권취득자금	-	타법인증권취득자금	-	
			기타	-	기타	-	
			합계	42,065	합계	21,455	

주1) 증권신고서 상 세부 자금사용 계획(단위 : 백만원)

구 분	내 역	금 액	시 기
중국공장 확충	공장 증축	8,000	'21년~'22년
	생산설비 확충	7,000	'21년~'22년
	운영자금	3,000	'21년~'22년

한국공장 생산설비 확충	용인공장 생산설비 확충	6,000	'21년~'22년
	스마트 팩토리 구축	7,000	'21년~'22년
R&D 투자	연구설비 확충 및 고급 개발인력 유치	5,067	'21년~'22년
차입금 상환	단기차입금 상환	5,998	'21년
합계		42,065	-

안정적 자금운용과 수익성 제고를 위해 미사용자금은 안전한 금융상품에 분산투자하여 효율적으로 운용중에 있으며, 자금사용계획에 따라 실제로 집행되기 전까지 운용 예정입니다

나. 사모자금의 사용내역

당사는 공시서류작성기준일 현재 해당사항 없습니다.

다. 미사용자금의 운용내역

(기준일 : 2023년 06월 30일)

(단위 : 백만원)

종류	금융상품명	운용금액	계약기간	실투자기간
채권	전단채	4,949	2023년 04월 ~ 2023년 07월	3개월
채권	CP	4,917	2023년 04월 ~ 2023년 08월	4개월
채권	CP	2,973	2023년 05월 ~ 2023년 08월	3개월
채권	전단채	4,954	2023년 05월 ~ 2023년 08월	3개월
채권	전단채	2,974	2023년 05월 ~ 2023년 07월	2개월
계		20,767	-	

8. 기타 재무에 관한 사항

가. 재무제표 재작성 등 유의사항

(1) 재무제표 재작성

- 해당사항 없습니다.

(2) 합병, 분할, 자산양수도, 영업양수도

- 해당사항 없습니다.

(3) 자산유동화와 관련한 자산매각의 회계처리 및 우발채무 등에 관한 사항

① 자산유동화와 관련한 자산매각의 회계처리

- 해당사항 없습니다.

② 중요한 소송사건

- 해당사항 없습니다.

③ 채무보증 내역

- 해당사항 없습니다.

(4) 기타 재무제표 이용에 유의하여야 할 사항

- 해당사항 없습니다.

나. 대손충당금 설정현황

(1) 최근 3사업연도의 계정과목별 대손충당금 설정내역

① 별도

(단위 : 백만원, %)

구 분	계정과목	채권금액	대손충당금	대손충당금 설정률
제11기 반기	매출채권	34,709	1,129	3.25
제10기	매출채권	20,933	607	2.90
제09기	매출채권	9,173	256	2.79

주1) 상기 매출채권 및 대손충당금은 장기성매출채권 및 그에 따른 대손충당금을 포함한 금액입니다.

② 연결

(단위 : 백만원, %)

구 분	계정과목	채권금액	대손충당금	대손충당금 설정률
제11기 반기	매출채권	32,693	385	1.18
제10기	매출채권	21,247	321	1.51
제09기	매출채권	11,505	257	2.23

(2) 최근 3사업연도의 대손충당금 변동현황

① 별도

(단위 : 백만원)

구 분	제11기 반기	제10기	제09기
1. 기초 대손충당금 잔액합계	934	256	257
2. 순대손처리액(① - ② ± ③)	-	-	-
① 대손처리액(상각채권액)	-	-	-
② 상각채권회수액	-	-	-
③ 기타증감액	-	-	-
3. 대손상각비 계상(환입)액	195	678	(1)
4. 기말 대손충당금 잔액합계	1,129	934	256

주1) 상기 대손충당금은 장기성매출채권 관련 대손충당금을 포함한 금액입니다.

② 연결

(단위 : 백만원)

구 분	제11기 반기	제10기	제09기
1. 기초 대손충당금 잔액합계	321	257	273
2. 순대손처리액(① - ②±③)	1	-	(16)
① 대손처리액(상각채권액)	-	-	-
② 상각채권회수액	-	-	-
③ 기타증감액	1	-	(16)
3. 대손상각비 계상(환입)액	63	64	-
4. 기말 대손충당금 잔액합계	385	321	257

(3) 매출채권관련 대손충당금 설정방침

① 대손충당금 설정방침

채무상태표일 현재의 매출채권과 기타채권 잔액에 대하여 과거의 대손경험률과 장래의 대손예상액을 기초로 대손충당금을 설정하고 있습니다.

② 대손경험률 및 대손예상액 산정근거

구분	내용
대손경험률	개별 외상매출채권의 연령을 분석하여 대손금을 계산하고 있습니다. 대손금의 해당여부를 판단하는 대손처리기준은 법인세법 시행령 제61조 제1항 각호와 같습니다.
대손예상액	채무자의 파산, 강제집행, 사망, 실종 등으로 회수가 불투명한 채권의 경우 회수가능성, 담보설정여부 등을 고려하여 채권잔액의 1% 초과 ~100%범위에서 합리적인 대손추산액을 설정하고 있습니다.

③ 대손처리기준

매출채권 등에 대해 아래와 같은 사유발생시
1. 파산, 부도, 강제집행, 사업의 폐지, 채무자의 사망, 실종 행방불명으로 인해 채권의 회수불능이 객관적으로 입증된 경우
2. 소송에 패소하였거나 법적 청구권이 소멸한 경우
3. 외부 채권회수 전문기관이 회수가 불가능하다고 통지한 경우
4. 소멸시효가 완성된 채권
5. 회수에 따른 비용이 채권금액을 초과하는 경우

(4) 당해 사업연도말 현재 경과기간별 매출채권잔액 현황

① 별도

(단위 : 백만원, %)

경과기간		6월 이하	6월 초과 1년 이하	1년 초과 3년 이하	3년 초과	계
구분						
금액	일반	29,684	17	71	256	30,029
	특수관계자	1,179	714	2,633	156	4,681
	계	30,863	731	2,704	411	34,709
구성비율		88.92	2.11	7.79	1.18	100.00

② 연결

(단위 : 백만원, %)

경과기간		6월 이하	6월 초과 1년 이하	1년 초과 3년 이하	3년 초과	계
구분						
금액	일반	32,349	17	71	256	32,693
	특수관계자	-	-	-	-	-
	계	32,349	17	71	256	32,693
구성비율		98.95	0.05	0.22	0.78	100.00

다. 재고자산 현황 등

(1) 최근 3사업연도의 재고자산의 사업부문별 보유현황

① 별도

(단위 : 백만원, %, 회)

구분	제11기 반기말	제10기 기말	제09기 기말
제품	4,724	5,691	2,632
재공품	6,806	3,703	1,952
원재료	3,332	2,173	1,932
부재료	7,621	5,887	3,072
미착품	-	-	-
합계	22,483	17,454	9,588
총자산대비 재고자산 구성비율(%) [재고자산합계÷기말자산총계×100]	11.39%	9.85%	5.94%
재고자산회전율(회수) [연환산 매출원가÷{(기초재고+기말재고) }÷2]	7.51회	7.15회	8.51회

② 연결

(단위 : 백만원, %, 회)

구분	제11기 반기말	제10기 기말	제09기 기말
제품	4,946	5,809	2,618

재공품	6,915	4,015	2,177
원재료	3,695	2,684	2,563
부재료	7,669	5,997	3,263
미착품	-	32	132
합계	23,225	18,537	10,753
총자산대비 재고자산 구성비율(%) [재고자산합계÷기말자산총계×100]	11.49%	10.36%	6.73%
재고자산회전율(회수) [연환산 매출원가÷{(기초재고+기말재고) }÷2]	9.37회	7.01회	8.27회

(2) 재고자산의 실사내용

일자	내용	실사방법
2023.06.30	제11기 반기말 재고자산 실사	자체 실사
2023.03.31	제11기 1분기말 재고자산 실사	자체 실사
2023.01.01	제10기 기말 재고자산 실사	안진회계법인의 입회하에 재고조사 실시
2022.09.30	제10기 3분기말 재고자산 실사	자체 실사
2022.06.30	제10기 반기말 재고자산 실사	자체 실사
2022.03.31	제10기 1분기말 재고자산 실사	자체 실사
2022.01.02	제9기 기말 재고자산 실사	삼일회계법인의 입회하에 재고조사 실시
2021.09.30	제9기 3분기말 재고자산 실사	자체 실사
2021.06.30	제9기 반기말 재고자산 실사	자체 실사

(3) 장기체화재고 등 내역

재고자산의 시가가 취득원가보다 하락한 경우 저가법 등을 사용하여 재고자산의 재무상태표 가액을 결정하고 있으며, 2023년 반기말 현재 재고자산에 대한 평가내역은 다음과 같습니다

.

(기준일 : 2023년 06월 30일)

(단위 : 백만원)

계정과목	취득원가	보유금액	평가충당금	기말잔액
제품	4,972	4,972	(26)	4,946
원재료	3,713	3,713	(18)	3,695
부재료	8,815	8,815	(1,146)	7,669
재공품	7,060	7,060	(145)	6,915
미착품	-	-	-	-
합 계	24,560	24,560	(1,335)	23,225

주1) 연결재무제표 기준으로 작성하였습니다.

라. 수주계약 현황

- 해당사항 없습니다.

마. 공정가치평가 내역

동 공시서류 「Ⅲ. 재무에 관한 사항 - 연결재무제표 주석 "5. 금융상품 공정가치", 재무제표 주석 "5. 금융상품 공정가치"」 부분을 참고하시기 바랍니다.

IV. 이사의 경영진단 및 분석의견

기업공시서식 작성기준에 따라 반기보고서에는 이사의 경영진단 및 분석의견을 기재하지 않습니다. (사업보고서에 기재 예정)

V. 회계감사인의 감사의견 등

1. 외부감사에 관한 사항

가. 회계감사인의 감사의견 등

사업연도	감사인	감사의견	강조사항 등	핵심감사사항
제11기 반기 (당기)	삼정회계법인	중요성의 관점에서 공정하게 표시하지 않은 사항이 발견되지 아니함	해당사항 없음	해당사항 없음
제10기 (전기)	안진회계법인	적정	해당사항 없음	국외매출의 발생사실
제09기 (전전기)	삼일회계법인	적정	COVID-19 로 인한 영업환경의 불확실성	종속기업인 C AND C SHANGHAI INTERNATIONAL CO.,LTD.의 현금창출단위(집단) 손상평가

주1) 감사의견은 별도·연결 재무제표에 대한 감사의견입니다.

나. 감사용역 체결현황

(단위 : 백만원, 시간)

사업연도	감사인	내 용	감사계약내역		실제수행내역	
			보수	시간	보수	시간
제11기 (당기)	삼정회계법인	1. 반기 연결·별도재무제표 검토 2. 연결·별도 재무제표 감사 3. 내부회계관리제도 감사	190	1,963	-	530
제10기 (전기)	안진회계법인	1. 반기 연결·별도재무제표 검토 2. 연결·별도 재무제표 감사 3. 내부회계관리제도 감사	270	2,210	270	2,117
제09기 (전전기)	삼일회계법인	1. 반기 연결·별도재무제표 검토 2. 연결·별도 재무제표 감사 3. 내부회계관리제도 검토	210	1,850	210	1,840

다. 회계감사인과의 비감사용역 계약체결 현황

(단위 : 백만원)

사업연도	계약체결일	용역내용	용역수행기간	용역보수	비고
제11기(당기)	-	-	-	-	-
	-	-	-	-	-
제10기(전기)	-	-	-	-	-

	-	-	-	-	-
제09기(전전기)	2021.03.26	한국거래소 코스닥시장 상장을 위하여 제출되는 증권신고서에 포함된 재무정보 확인서한의 발행	2021.03.26 ~ 2021.04.05	15	-
	-	-	-	-	-

라. 내부감사기구가 회계감사인과 논의한 결과

구분	일자	참석자	방식	주요 논의 내용
1	2023년 03월 22일	[회사측] - 감사위원 3인 [감사인측] - 업무수행이사, 담당회계사 등 2인	서면회의	1. 감사인의 독립성 2. 감사에서의 유의적 발견사항 3. 감사수정사항 등 감사종결 보고

마. 연결대상 종속회사의 감사의견

- 해당사항 없습니다.

바. 조정협의회내용 및 재무제표 불일치정보

- 해당사항 없습니다.

사. 회계감사인의 변경

구분	제10기	제11기~제13기
감사인	안진회계법인	삼정회계법인

지정감사기간 종료에 따라 당사의 감사위원회는 외감법 제10조 및 외부감사인 선임규정에
주1) 근거하여 제11기 사업연도부터 제13기 사업연도까지의 회계감사인을 삼정회계법인으로 선임하였습니다.

2. 내부통제에 관한 사항

가. 내부통제

감사위원회는 2023.02.16. 제10기 내부회계관리제도 운영실태를 평가하였으며, 평가결과 내부회계관리제도의 설계 및 운영상의 취약점이 발견되지 않았음을 표명 하였습니다.

나. 내부회계관리제도

외부감사인은 2022년 12월 31일 현재 당사의 내부회계관리제도 운영실태평가보고서를 검토하고 중요성의 관점에서 내부회계관리제도모범규준 제5장 '중소기업에 대한 적용'의 규정에 따라 작성되지 않았다고 판단하게 하는 점이 발견되지 아니하였다는 의견을 표명하였습니다.

다. 내부통제구조의 평가

해당사항 없습니다.

VI. 이사회 등 회사의 기관에 관한 사항

1. 이사회에 관한 사항

가. 이사회 구성 개요

(1) 이사회 구성 현황

공시서류작성기준일 현재 당사의 이사회는 사내이사 2인, 사외이사 3인, 기타비상무이사 1인으로 구성되어 있습니다. 이사회 의장은 배은철 사내이사로 대표이사를 겸직하고 있으며, 이사회 내 위원회로 감사위원회를 설치·운영하고 있습니다.

이사회는 회사의 최고 의사결정기구로서 주주와 이해관계자들의 이익을 대변하는 동시에 회사의 지속적인 성장을 목표로 법령과 정관에서 정한 사항, 회사 운영의 기본방침 및 업무진행에 관한 중요한 사항을 결의하고, 이사 및 경영진의 직무집행을 감독하고 있습니다.

공시서류작성기준일 현재 당사의 이사회 구성원 현황은 아래와 같습니다.

성명	구분	비고
배은철	사내이사(대표이사)	이사회 의장
배수아	사내이사	부사장
박종하	사외이사	감사위원회 위원장
박양진	사외이사	감사위원회 위원
장철원	사외이사	-
김태승	기타비상무이사	감사위원회 위원

주1) 각 이사의 주요 이력 및 인적사항은 「Ⅷ. 임원 및 직원 등에 관한 사항 - 임원 현황」을 참조하시기 바랍니다.

(2) 이사회 권한 내용

① 업무집행에 관한 의사결정권

- 당사 이사회규정에 의하면 당사의 이사회는 법령 또는 정관에 정해진 사항, 주주총회로부터 위임 받은 사항, 회사 경영의 기본방침 및 업무 집행에 관한 중요 사항을 의결하고 있습니다.

② 이사직무집행에 관한 감독권

- 이사회는 이사의 직무 집행을 감독합니다.

(3) 이사회 운영규정의 주요 내용

구분	세부내용
제3조 (권한)	① 이사회는 법령 또는 정관에 정하여진 사항, 주주총회로부터 위임받은 사항, 회사경영의 기본방침 및 업무집행에 관한 중요사항을 의결한다. ② 이사회는 이사의 직무의 집행을 감독한다.
제4조 (구성)	이사회는 이사 전원(사외이사, 기타비상무이사 포함)으로 구성한다.

제5조 (의장)	<p>① 이사회 의장은 대표이사로 한다.</p> <p>② 대표이사가 사고로 인하여 의장의 직무를 행할 수 없을 때에는 이사인 부사장, 전무, 상무, 대표이사가 정한 이사의 순으로 그 직무를 대행한다.</p>
제6조 (소집)	<p>이사회는 분기 1회이상 개최하며 필요에 따라 수시로 개최한다.</p>
제7조 (소집권자)	<p>① 이사회는 대표이사가 소집한다. 그러나 대표이사가 사고로 인하여 직무를 행할 수 없을 때에는 제5조 제2항에 정한 순으로 그 직무를 대행한다.</p> <p>② 각 이사 또는 감사는 대표이사에게 의안과 그 사유를 밝히어 이사회 소집을 청구할 수 있다. 대표이사가 정당한 사유없이 이사회 소집을 하지 아니하는 경우에는 이사회 소집을 청구한 이사 또는 감사가 이사회를 소집할 수 있다.</p>
제8조 (소집절차)	<p>① 이사회를 소집함에는 회일을 정하고 그 1주일 전에 각 이사에 대하여 통지를 발송하여야 한다.</p> <p>② 이사회는 이사 전원의 동의가 있는 때에는 제1항의 절차 없이 언제든지 회의를 열수 있다.</p>
제9조 (결의방법)	<p>① 이사회 결의는 이사 과반수의 출석과 출석이사 과반수로 한다. 다만, 상법 제397조의2(회사기회유용금지) 및 제398조(자기거래금지)에 해당하는 사안에 대한 이사회 결의는 이사 3분의 2 이상의 수로 한다.</p> <p>② 이사회는 이사의 전부 또는 일부가 직접 회의에 출석하지 아니하고 모든 이사가 음성을 동시에 송수신하는 원격통신수단에 의하여 결의에 참가하는 것을 허용할 수 있으며, 이 경우 당해 이사는 이사회에 직접 출석한 것으로 본다.</p> <p>③ 이사회 결의에 관하여 특별한 이해관계가 있는 이사는 의결권을 행사하지 못한다.</p> <p>④ 제3항의 규정에 의하여 의결권을 행사할 수 없는 이사의 수는 출석한 이사의 수에 산입하지 아니한다.</p>
제11조 (이사회 내위원회)	<p>① 이사회는 신속하고 효율적인 의사결정을 위하여 정관이 정한 바에 따라 이사회내에 각종의 위원회를 설치할 수 있다.</p> <p>② 이사회는 다음 각호의 사항을 제외하고는 그 권한을 위원회에 위임할 수 있다.</p> <ol style="list-style-type: none"> 1. 주주총회의 승인을 요하는 사항의 제안 2. 대표이사의 선임 및 해임 3. 위원회의 설치와 그 위원의 선임 및 해임 4. 정관에서 정하는 사항 <p>③ 위원회는 2인 이상의 이사로 구성한다.</p> <p>④ 위원회는 그 결의로 위원회를 대표할 자를 선정하여야 한다.</p> <p>⑤ 위원회의 세부운영에 관한 사항은 이사회에서 따로 정한다. (상법 제393조의2, 제415조의2)</p>
제13조 (관계인의 출석)	<p>의장은 필요하다고 인정할 경우에는 관계임직원 또는 외부인사를 출석시켜 의견을 청취할 수 있다.</p>
제15조 (의사록)	<p>① 이사회 의사에 관하여는 의사록을 작성한다.</p> <p>② 의사록에는 의사의 안건, 경과요령, 그 결과, 반대하는 자와 그 반대이유를 기재하고 출석한 이사가 기명날인 또는 서명한다.</p> <p>③ 주주는 영업시간 내에 이사회 의사록의 열람 또는 등사를 청구할 수 있다.</p> <p>④ 회사는 제3항의 청구에 대하여 이유를 붙여 이를 거절할 수 있다. 이 경우 주주는 법원의 허가를 얻어 이사회 의사록을 열람 또는 등사할 수 있다.</p>

나. 중요결사항 등

회차	개최일자	의안내용	가결 여부	이사 성명					
				배은철	배수아	박종하	박양진	장철원	김대승
				(출석률 100%)	(출석률 100%)	(출석률 100%)	(출석률 100%)	(출석률 100%)	(출석률 100%)
찬 반 여부									
1	2023.01.05	임시이사회 [회의 목적사항] · 제1호 의안 : 내부거래 포괄 승인의 건	가결	찬성	찬성	찬성	찬성	찬성	찬성
2	2023.01.26	임시이사회 [회의 목적사항] · 제1호 의안 : 신한은행 단기 차입의 건	가결	찬성	찬성	찬성	찬성	찬성	찬성
3	2023.02.16	정기이사회 [보고사항] 가. 2022년 경영현황 보고 나. 내부회계관리제도 운영실태 보고	-	보고사항	보고사항	보고사항	보고사항	보고사항	보고사항
4	2023.02.16	임시이사회 [회의 목적사항] · 제1호 의안 : 제10기 재무제표 승인의 건	가결	찬성	찬성	찬성	찬성	찬성	찬성
5	2023.02.21	임시이사회 [회의 목적사항] · 제1호 의안 : 2023년 경영 가이드스 결정의 건	가결	찬성	찬성	찬성	찬성	찬성	찬성
6	2023.03.16	임시이사회 [회의 목적사항] · 제1호 의안 : 제10기 정기주주총회 소집의 건	가결	찬성	찬성	찬성	찬성	찬성	찬성
7	2023.04.25	정기이사회 [보고사항] 가. 2023년 1분기 경영현황 보고	-	보고사항	보고사항	보고사항	보고사항	보고사항	보고사항
8	2023.04.27	임시이사회 [보고사항] 가. 2023년 내부회계관리제도 운영 및 평가계획 보고	-	보고사항	보고사항	보고사항	보고사항	보고사항	보고사항
9	2023.05.29	임시이사회 [회의 목적사항] · 제1호 의안 : 동탄 제3공장 설치의 건	가결	찬성	찬성	찬성	찬성	찬성	찬성
10	2023.06.09	임시이사회 [회의 목적사항] · 제1호 의안 : 그린카운티 증축 및 CGMP 공사 계약의 건	가결	찬성	찬성	찬성	찬성	찬성	찬성
11	2023.06.19	임시이사회 [회의 목적사항] · 제1호 의안 : 단기차입금 대환대출의 건	가결	찬성	찬성	찬성	찬성	찬성	찬성
12	2023.07.27	정기이사회 [보고사항] 가. 2023년 상반기 경영현황 보고	-	보고사항	보고사항	보고사항	보고사항	보고사항	보고사항

다. 이사회 내 위원회

당사는 공시서류작성기준일 현재 내부감사 및 경영감시를 위해 이사회 내 위원회로 감사위원회를 두고 있으며, 감사위원회 위원은 사외이사, 기타비상무이사로 구성되어 위원회의 독립성과 투명성이 유지될 수 있도록 하고 있습니다.

(1) 이사회내 위원회 현황

위원회명	구성	소속이사명	위원장	설치목적 및 권한사항
감사위원회	사외이사 2명 기타비상무이사 1명	박종하, 박양진, 김태승	박종하	회사의 회계와 업무를 감사하고, 내부 감사 평가를 시행

(2) 이사회내 위원회의 활동내용

위원회명	구성원	개최일자	의안내용	가결 여부	사외이사		기타 비상무이사
					박종하 (출석률 100%)	박양진 (출석률 100%)	김태승 (출석률 100%)
감사 위원회	박종하 (위원장)	2023.01.18	[부의안건] · '23년(제11기)~'25년(제13기) 외부 감사인 선임의 건	가결	찬성	찬성	찬성
		박양진 김태승	2023.02.16	[보고사항] · 제10기 재무제표 및 영업보고서 보고의 건 · 제10기 내부회계관리제도 운영실태 보고의 건 · 제10기 감사실적 및 제11기 감사계획 보고의 건	-	보고사항	보고사항
	2023.03.16		[부의안건] · 제10기 내부회계관리제도 운영실태 평가의 건	가결	찬성	찬성	찬성
			[보고사항] · 제10기 정기주주총회 의안 및 서류조사 의견확정 보고의 건	-	보고사항	보고사항	보고사항
	2023.04.25		[보고사항] · 제11기 1분기 재무제표 보고의 건 · 제11기 내부회계관리제도 운영계획 보고의 건	-	보고사항	보고사항	보고사항
	2023.07.27	[보고사항] · 외부감사인의 제11기 상반기 검토 경과 보고의 건 · 제11기 상반기 재무제표 보고의 건	-	보고사항	보고사항	보고사항	

라. 이사의 독립성

(1) 이사회 구성원의 독립성

당사의 이사는 관계법령에서 정한 자격요건 등을 충족하는 자를 대상으로 이사회의 추천을 받아 주주총회에서 선임하고 있습니다. 사외이사는 직무수행에 필요한 전문지식 및 실무경험이 풍부한 외부 전문가 중 관계 법령에서 요구하는 자격요건에 부합하고 독립성 기준을 모두 충족하는자로 선임하고 있습니다.

공시서류작성기준일 현재 이러한 절차에 따라 선임된 이사는 다음과 같습니다.

구분	성명	임기	연임여부 (연임횟수)	선임배경	추천인	이사회 내 위원회	이사회 내 주요역할	회사와의 거래	최대주주 또는 주요주주와의 관계
사내이사	배은철	2022.03.31 ~ 제12기 정기주총일	연임 (3회)	포인트메이커업 분야 전문가로서 40여년간의 풍부한 경험과 대표이사 역임기간동안의 뛰어난 경영성과를 바탕으로 경영총괄 업무 등을 안정적으로 수행하기 위하여 선임.	이사회	-	이사회 의장, 대표이사	보통주 2,644,800주 보유	최대주주 본인
사내이사	배수아	2022.03.31 ~ 제12기 정기주총일	연임 (3회)	제품개발, 마케팅, 영업을 총괄하는 부사장으로서관련 업무를 안정적으로 수행하기 위하여 선임.	이사회	-	-	보통주 1,983,600주 보유	최대주주의 직계비속
사외이사	박종하	2022.11.13 ~ 2025.11.13	연임 (1회)	회계·재무 분야 전문가이며, 사외이사로서 투명경영 제고에 기여하기 위하여 선임.	이사회	감사위원회 위원장	-	-	-
사외이사	박양진	2022.11.13 ~ 2025.11.13	연임 (1회)	법무 분야 전문가이며, 사외이사로서 투명경영 제고에 기여하기 위하여 선임.	이사회	감사위원회 위원	-	-	-
사외이사	장철원	2022.11.13 ~ 2025.11.13	-	환경법 분야 전문가로 다년간의 풍부한 경험을 보유하여, 사외이사로서 ESG경영 관리감독에 기여할 것으로 판단되어 선임	이사회	-	-	-	-
기타 비상무이사	김태승	2022.11.13 ~ 2025.11.13	연임 (1회)	국제금융 분야 전문가로 투자회사에서 다년간의 풍부한 경험을 보유, 기타비상무이사로서 투명경영 제고에 기여하기 위하여 선임.	이사회	감사위원회 위원	-	-	-

(2) 사외이사후보추천위원회

당사는 공시서류작성기준일 현재 자산총액 2조원 미만으로 사외이사후보추천위원회설치 의무가 없으므로 해당사항이 없습니다.

마. 사외이사의 전문성

당사는 사외이사가 이사회에서 전문적인 직무수행이 가능하도록 보조하고 있습니다. 이사회 개최 전에 해당 안건 내용을 충분히 검토할 수 있도록 사전에 자료를 제공하고 필요시 별도 설명을 하고 있으며, 기타 사내 주요 현안에 대해서도 정기적으로 정보를 제공하고 있습니다.

(1) 사외이사 및 그 변동현황

(단위 : 명)

이사의 수	사외이사 수	사외이사 변동현황		
		선임	해임	중도퇴임
6	3	4	-	1

공시서류작성기준일 현재 당사의 이사회는 사내이사 2인, 사외이사 3인, 기타비상무이사 주1) 1인으로 구성되어 있으며, 상기 사외이사 변동현황은 최근 5사업연도 기준으로 작성하였습니다.

- 주2) 2018년 7월 31일 임시주주총회를 통해 김태승 사외이사를 신규선임하였으며, 2019년 11월 13일 중도퇴임하였습니다.
- 내부통제 고도화 및 사외이사의 독립성 강화를 위하여 2019년 11월 13일 임시주주총회를
- 주3) 통해 김태승 사외이사를 기타비상무이사로 교체하였으며, 박종하 사외이사, 박양진 사외이사를 신규선임하였습니다.
- 주4) ESG경영 강화의 일환으로 2022년 11월 11일 임시주주총회에서 장철원 사외이사를 신규 선임하였습니다.

(2) 사외이사 교육실시 현황

교육일자	교육실시주체	참석 사외이사	불참시 사유	주요 교육내용
2023년 4월 25일	재무기획팀	박종하, 박양진, 장철원	해당사항 없음	<ul style="list-style-type: none"> 이사회 활동 및 회사경영 관련 주요사항 내부회계관리제도 구축, 운영, 평가 관련 교육

(3) 사외이사 지원 조직 현황

(기준일 : 2023년 6월 30일)

부서명	직원수	직위(근속기간)	주요 활동내역
재무기획팀	1	팀장 1명(2년 7개월)	<ul style="list-style-type: none"> 이사회 및 이사회 내 위원회 운영 이사회 및 이사회 내 위원회 부의/보고 안건 검토 및 상정 이사회 및 이사회 내 위원회 의사록 작성 및 관리 기타 사외이사 지원업무 수행 이사회 및 위원회 운영을 위한 제도 및 절차 마련

주1) 상기 근속기간은 당사 재직 중 해당업무 담당기간입니다.

2. 감사제도에 관한 사항

가. 감사위원회

(1) 감사위원회 위원의 인적사항 및 사외이사 여부

당사의 감사위원회는 2인의 사외이사, 1인의 기타비상무이사로 구성되어 있으며, 근거 법령에서 규정하는 조건을 충족하고 있습니다. 공시서류작성기준일 현재 당사의 감사위원회 구성은 다음과 같습니다.

- 감사위원 현황

성명	사외이사 여부	경력	회계·재무전문가 관련		
			해당 여부	전문가 유형	관련 경력
박종하	예	<ul style="list-style-type: none"> 19.11~현재 (주)씨앤씨인터내셔널 사외이사 20.06~현재 신우회계법인 이사 19.08~20.06 상지회계법인 이사 13.11~19.07 유진회계법인 이사 	예	회계사 (1호 유형)	<ul style="list-style-type: none"> 20.06~현재 신우회계법인 이사 19.08~20.06 상지회계법인 이사 13.11~19.07 유진회계법인 이사 07.09~13.10 삼정회계법인 감사본부

		· 07.09~13.10 삼정회계법인 감사본부, 삼일회계법인 교육컨설팅 · 한국공인회계사 · 서울대학교 인문대학 종교학 학사			삼일회계법인 교육컨설팅
박양진	예	· 19.11~현재 (주)씨앤씨인터내셔널 사외이사 · 23.07~현재 법무법인 율촌 파트너 변호사 · 11.02~23.06 법무법인 화우 공정거래팀 변호사 · 사법연수원 수료(제40기) · 제50회 사법시험 합격 · Vanderbilt University / Law School · 서울대학교 경영학 학사	-	-	-
김태승	-	· 19.11~현재 (주)씨앤씨인터내셔널 기타비상무이사 · 18.07~19.11 (주)씨앤씨인터내셔널 사외이사 · 15.07~현재 아주아이비투자 PE투자본부 · 12.10~15.06 딜로이트 안진회계법인 FAS · 07.01~12.09 미래에셋증권 국제부 · Univeristy of Wisconsin Madison / Business School	-	-	-

주1) 전문가 유형은 기업공시서식 작성기준 및 「상법 시행령」 제37조 제2항에 따른 회계·재무 전문가 유형입니다.

※ 1호 유형 : 회계사로서 자격관련 업무에 5년 이상 종사하였는지 여부

(2) 감사위원회 위원의 독립성

감사위원회 제도의 투명성과 독립성을 확보하기 위하여 상법에서는 위원의 선임과 구성에 대하여 엄격히 규정하고 있습니다. 감사위원회는 주주총회에서 선임된 이사 중에서 위원을 선임하여야 하고, 3명 이상의 이사로 구성되어야 하며, 사외이사가 위원의 3분의 2 이상이 되어야 합니다.

당사는 2019년 11월 13일 임시주주총회를 통해 사외이사 2인, 기타비상무이사 1인 을 신규 선임하였으며, 이사회 결의를 통해 감사위원회 위원을 선임하고 감사위원회에서 박종하 사 외이사를 위원장으로 선임하였습니다. 감사위원회는 경영진이 채택한내부통제 정책 및 제도의 적정성과 효과성에 대하여 독립적이고 객관적인 평가를 수행하고 있습니다.

당사의 감사위원회는 「상법」 제542조의11에 따른 감사위원회이며, 상기 기재한 바와 같이 감사위원회 위원인 사외이사 2인, 기타비상무이사 1인은 이사의 자격요건은물론 감사위원회 위원의 자격요건 또한 충족합니다.

참고로 당사 이사회는 감사위원 후보 선정 시 그 후보로 독립성이 확보된 사외이사로서만 선정을 하고 있으며, 그 중 최소 1명은 회계/재무 전문가로 선임될 수 있도록 고려하고 있습니다.

- 감사위원 선출기준의 주요 내용

선출기준의 주요 내용	선출기준의 충족여부	관련 법령 등
3명 이상의 이사로 구성	충족	상법 제415조의2 제2항 당사 감사위원회 규정 제10조
사외이사가 위원의 3분의 2 이상	충족	
위원 중 1명 이상은 회계 또는 재무 전문가	충족	

감사위원회의 대표는 사외이사	충족	당사 감사위원회 규정 제11조
그 밖의 결격요건 (최대주주의 특수관계자 등)	충족	상법 제542조의11 제3항

- 감사위원의 선임배경 등

성명	임기	연임여부 (연임횟수)	선임배경	추천인	회사와의 관계	최대주주 또는 주요주주와의 관계
박종하 (위원장)	2022.11.13 ~ 2025.11.13	연임 (1회)	회계·재무 분야 전문가이며, 회사의 회계투명성과 재정건전성을 높이고 내부회계관리제도의 운영을 포함한 내부감사 활동을 강화하고자 함.	이사회	-	-
박양진	2022.11.13 ~ 2025.11.13	연임 (1회)	법무 분야 전문가이며, 해당 분야에서의 풍부한 경험과 지식을 바탕으로 기업경영 발전을 위한 독립적이고 공정한 감사업무를 위함	이사회	-	-
김태승	2022.11.13 ~ 2025.11.13	연임 (1회)	국제금융 분야 전문가로 투자회사에서 다년간의 풍부한 경험을 바탕으로 독립적이고 투명한 감사위원 활동을 위함.	이사회	-	-

(3) 감사위원회의 활동

감사위원회는 다음과 같이 감사업무를 수행하고 있습니다. 회계감사를 위해서는 재무제표 등 회계관련서류 및 회계법인의 감사절차와 감사결과를 검토하고, 필요한 경우에는 회계법인에 대하여 회계에 관한 장부와 관련서류에 대한 추가 검토를 요청하고 그 결과를 검토합니다. 그리고 감사위원회는 신뢰할 수 있는 회계정보의 작성 및 공시를 위하여 설치한 내부회계관리제도의 운영실태를 내부회계관리자로부터 보고 받고 이를 검토합니다. 또한, 감사위원회는 업무감사를 위하여 이사회 및 기타 중요한 회의에 출석하고 필요할 경우에는 이사로부터 경영위원회의 심의내용과 영업에 관한 보고를 받고 중요한 업무에 관한 회사의 보고에 대해 추가검토 및 자료보완을 요청하는 등 적절한 방법을 사용하여 검토합니다.

- 활동 내역

위원회명	구성원	개최일자	의안내용	가결 여부	사외이사		기타
					박종하	박양진	김태승
					(출석률 100%)	(출석률 100%)	(출석률 100%)
감사 위원회	박종하 (위원장)	2023.01.18	[부의안건] · '23년(제11기)~'25년(제13기) 외부 감사인 선임의 건	가결	찬성	찬성	찬성
		2023.02.16	[보고사항] · 제10기 재무제표 및 영업보고서 보고의 건 · 제10기 내부회계관리제도 운영실태 보고의 건 · 제10기 감사실적 및 제11기 감사계획 보고의 건	-	보고사항	보고사항	보고사항
	2023.03.16		[부의안건] · 제10기 내부회계관리제도 운영실태 평가의 건	가결	찬성	찬성	찬성
				[보고사항] · 제10기 정기주주총회 의안 및 서류조사 의견확정 보고의 건	-	보고사항	보고사항

		2023.04.25	[보고사항] · 제11기 1분기 재무제표 보고의 건 · 제11기 내부회계관리제도 운영계획 보고의 건	- -	보고사항 보고사항	보고사항 보고사항	보고사항 보고사항
		2023.07.27	[보고사항] · 외부감사인의 제11기 상반기 검토 경과 보고의 건 · 제11기 상반기 재무제표 보고의 건	- -	보고사항 보고사항	보고사항 보고사항	보고사항 보고사항

(4) 감사위원회 교육 실시 계획 및 교육실시 현황

- 감사위원회 교육 실시 계획

당사의 감사위원은 회계, 금융, 법률 전문가로서 업무 수행에 필요한 전문성 및 적격성을 충분히 갖추고 있다고 판단하고 있으나 감사위원의 전문성을 제고하기 위하여 법규 제개정 내용, 내부회계관리제도 관련 최신 이슈에 대한 교육을 주기적으로 실시하고 있습니다.

- 감사위원회 교육실시 현황

교육일자	교육실시주체	참석 감사위원	불참시 사유	주요 교육내용
2023년 04월 25일	재무기획팀	박종하, 박양진, 김태승	해당사항 없음	· 기업 지배구조 · 감사위원회 제도, 운영, 활동 방안 · 2023년 상반기 주요경영사항 및 1분기 재무제표

(5) 감사위원회 지원조직 현황

부서(팀)명	직원수(명)	직위(근속연수)	주요 활동내역
재무기획팀	1	팀장 1명(2년 7개월)	재무제표, 경영분석, 내부회계관리제도, 주주총회 등 경영전반에 관한 감사업무 지원

주1) 상기 근속기간은 당사 재직 중 해당업무 담당기간입니다.

나. 준법지원인 등 지원조직 현황

당사는 공시서류작성기준일 현재 자산총액 5천억원 미만으로 준법지원인의 선임 의무가 없으므로 해당사항이 없습니다.

3. 주주총회 등에 관한 사항

가. 투표제도 현황

(기준일 : 2023년 06월 30일)

투표제도 종류	집중투표제	서면투표제	전자투표제
도입여부	배제	미도입	도입
실시여부	-	-	-

주1) 당사는 전자투표제도 및 전자위임장제도를 제9기 정기주주총회부터 도입하여 활용하고 있

으며, 이 제도의 관리업무를 삼성증권에 위탁하고 있습니다.

(1) 집중투표제의 채택여부

당사는 공시서류작성기준일 현재 집중투표제를 채택하고 있지 않습니다.

(2) 서면투표제 또는 전자투표제의 채택여부

① 서면투표제 채택여부

당사는 공시서류작성기준일 현재 서면투표제를 채택하고 있지 않습니다.

② 전자투표제 채택여부

당사는 공시서류작성기준일 현재 전자투표제를 채택하여 주주총회 개최 시 적극적으로 활용 중에 있습니다.

나. 소수주주권

당사는 공시대상기간중 소수주주권이 행사된 사실이 없습니다.

다. 경영권 경쟁

당사는 공시대상기간중 회사의 경영지배권과 관련하여 경쟁이 발생한 사실이 없습니다.

라. 의결권 현황

당사 보통주 발행주식총수는 10,013,941주이며 정관 상 발행할 주식 총수(1억주)의 10%에 해당됩니다. 공시서류작성기준일 현재 보통주 외 우선주 등 종류주식은 발행하지 않았습니다.

(기준일 : 2023년 06월 30일)

(단위 : 주)

구 분	주식의 종류	주식수	비고
발행주식총수(A)	보통주	10,013,941	-
	우선주	-	-
의결권없는 주식수(B)	보통주	-	-
	우선주	-	-
정관에 의하여 의결권 행사가 배제된 주식수(C)	보통주	-	-
	우선주	-	-
기타 법률에 의하여 의결권 행사가 제한된 주식수(D)	보통주	16,837	자기주식
	우선주	-	-
의결권이 부활된 주식수(E)	보통주	-	-
	우선주	-	-
의결권을 행사할 수 있는 주식수 (F = A - B - C - D + E)	보통주	9,997,104	-
	우선주	-	-

자기주식 16,837주는 무상증자 과정에서 발생한 단주 취득분이며, 상법 제369조 제2항에
주1) 따라 의결권이 없습니다.

[관련공시 : 2021.08.19 주요사항보고서(무상증자결정)]

마. 주식사무

공시서류작성기준일 현재 당사 정관상의 신주인수권의 내용, 결산일 및 정기주주총회의 시기, 주주명부의 폐쇄 및 기준일, 주권의 종류, 명의개서대리인의 명칭과 주소 및 전화번호, 공고방법 등은 다음과 같습니다.

정관상 신주인수권의 내용	<p>제9조 (신주인수권)</p> <p>① 회사의 주주는 신주발행에 있어서 그가 소유한 주식수에 비례하여 신주의 배정을 받을 권리를 가진다. 다만, 주주가 신주인수권을 포기 또는 상실하거나 신주배정에서 단주가 발생하는 경우에 그 처리방법은 이사회에 의하여 정한다.</p> <p>② 제1항 본문의 규정에 불구하고 다음 각 호의 경우에는 이사회에 의하여 주주 외의 자에게 신주를 배정할 수 있다.</p> <ol style="list-style-type: none"> 1. 발행주식 총수의 100분의 50을 초과하지 않는 범위 내에서 자본시장과 금융투자업에 관한 법률 제165조의 6의 규정에 의하여 일반공모증자 방식으로 신주를 모집하거나 인수인에게 인수하게 하는 경우 2. 자본시장과 금융투자업에 관한 법률 제165조의 7의 규정에 의하여 발행하는 주식총수의 100분의 20 범위 내에서 우리사주 조합원에게 신주를 우선 배정하는 경우 3. 발행주식 총수의 100분의 50을 초과하지 않는 범위 내에서 회사가 경영상 필요로 외국인 투자자들에게 신주를 발행하는 경우 4. 상법 제542조의 3의 규정에 의하여 주식매수선택권의 행사로 신주를 발행하는 경우 5. 발행주식의 총수의 100분의 50을 초과하지 않는 범위내에서 상법 제418조 제2항의 규정에 의하여 회사가 신기술의 도입, 사업다각화, 재무구조 개선 등 경영상의 필요로 국내외의 거래선이나 금융기관 및 개인 등에게 신주를 발행하는 경우 6. 발행주식 총수의 100분의 50을 초과하지 않는 범위 내에서 자본시장과 금융투자업에 관한 법률 관련규정에 의거한 주식예약증권(DR) 발행에 따라 신주를 발행하는 경우 7. 우리사주조합원을 대상으로 신주를 발행하는 경우 8. 발행주식 총수의 100분의 50을 초과하지 않는 범위 내에서 주권을 유가증권시장 또는 코스닥증권시장에 상장하기 위하여 신주를 모집하거나 인수인에게 인수하게 하는 경우 <p>③ 제2항에 따라 신주를 발행할 경우에는 발행할 주식의 종류와 수 및 발행가격 등은 관계법령이 정하는 바에 따라 이사회에 의하여 정한다.</p>		
결산일	12월 31일	정기주주총회	사업연도 종료 후 3개월 이내
주주명부의 폐쇄 및 기준일	<p>- 주주명부 폐쇄기간 : 1월 1일 ~ 1월 15일</p> <p>- 기준일 : 매년 12월 31일</p>		
주권의 종류	<p>회사의 주권은 1주권, 5주권, 10주권, 50주권, 100주권, 500주권, 1,000주권, 10,000주권의 8종으로 한다. 다만, 「주식·사채 등의 전자등록에 관한 법률」에 따라 전자등록계좌부에 주식 등을 전자등록하는 경우에는 동 조항을 적용하지 않는다.</p>		
명의개서대리인	<p>국민은행 증권대행사업부(서울시 영등포구 국제금융로8길 26, 02-2073-8109)</p>		
공고방법	<p>이 회사의 공고는 회사의 인터넷 홈페이지(http://www.cnccosmetic.com)에 한다. 다만, 전산장애 또는 그 밖의 부득이한 사유로 회사의 인터넷 홈페이지 공고를 할 수 없는 때에는 서울특별시내에서 발행되는 매일경제신문에 게재한다.</p>		

바. 주주총회 의사록 요약

(기준일 : 2023년 6월 30일)

주총일자	안 건	결 의 내 용	비 고
------	-----	---------	-----

제10기 정기주주총회 (2023.03. 31)	제1호 의안 : 제10기 재무상태표, 손익계산서 및 이익잉여금처분 계산서 등 재무제표 승인의 건 제2호 의안 : 정관 일부 변경의 건 제3호 의안 : 이사 보수한도 승인의 건	모든 안건 원안대로 승인	-
제10기 제1차 임시주주총회 (2022.11.11)	제1호 의안 : 정관 변경의 건 제2호 의안 : 이사 선임의 건 - 제2-1호 의안 : 사외이사 장철원 신규선임의 건 - 제2-2호 의안 : 사외이사 박양진 재선임의 건 - 제2-3호 의안 : 기타비상무이사 김태승 재선임의 건 제3호 의안 : 감사위원회 위원 선임의 건 - 제3-1호 의안 : 감사위원회 위원 박양진 재선임의 건 - 제3-2호 의안 : 감사위원회 위원 김태승 재선임의 건 제4호 의안 : 감사위원회 위원이 되는 사외이사 박종하 재선임의 건	모든 안건 원안대로 승인	-
제9기 정기주주총회 (2022.03.31)	제1호 의안 : 제9기 재무상태표, 손익계산서 및 이익잉여금처분 계산서 등 재무제표 승인의 건 제2호 의안 : 정관 일부 변경의 건 제3호 의안 : 이사 선임의 건(사내이사 2명) - 제3-1호 의안 : 사내이사 배은철 선임의 건(재선임) - 제3-2호 의안 : 사내이사 배수아 선임의 건(재선임) 제4호 의안 : 이사 보수한도 승인의 건	모든 안건 원안대로 승인	-
제8기 정기주주총회 (2021.03.29)	제1호 의안 : 제8기 별도 및 연결 재무제표 승인의 건 제2호 의안 : 이사 보수한도 승인의 건 제3호 의안 : 이익잉여금 처분의 건 제4호 의안 : 정관일부 변경의 건	모든 안건 원안대로 승인	-

VII. 주주에 관한 사항

1. 최대주주 및 특수관계인의 주식소유 현황

가. 최대주주 및 특수관계인의 주식소유 현황

공시서류작성기준일 현재 당사의 최대주주는 배은철 대표이사이며, 그 지분(율)은 2,644,800주(26.41%)로서 특수관계인을 포함하여 6,612,000주(66.03%)입니다.(보통주 기준)

(기준일 : 2023년 06월 30일)

(단위 : 주, %)

성명	관계	주식의 종류	소유주식수 및 지분율				비고
			기 초		기 말		
			주식수	지분율	주식수	지분율	
배은철	최대주주 본인	보통주	2,644,800	26.41	2,644,800	26.41	-
최혜원	최대주주의 배우자	보통주	1,983,600	19.81	1,983,600	19.81	-
배수아	최대주주의 직계비속	보통주	1,983,600	19.81	1,983,600	19.81	-
계		보통주	6,612,000	66.03	6,612,000	66.03	-
		우선주	-	-	-	-	-

나. 최대주주 관련 사항

(1) 최대주주의 주요경력 및 개요

공시서류작성기준일 현재 당사의 최대주주는 배은철 대표이사이며, 주요경력은 아래와 같습니다.

성명	주요 경력
배은철	(주)씨앤씨인터내셔널 대표이사('97~현재) (주)태평양(現 아모레퍼시픽)('81~'97)

(2) 최대주주의 변동을 초래할 수 있는 특정 거래

- 해당사항 없습니다.

(3) 최대주주의 최대주주(법인 또는 단체)의 개요

- 해당사항 없습니다.

2. 최대주주 변동현황

(기준일 : 2023년 06월 30일)

(단위 : 주, %)

변동일	최대주주명	소유주식수	지분율	변동원인	비고
2019년 12월 14일	배은철	2,000,000	40.00	주식분할	-
2021년 05월 12일	배은철	1,763,200	29.83	유상증자(일반공모)	-
2021년 06월 03일	배은철	1,763,200	26.41	전환사채의 주식 전환	-

2021년 09월 03일	배은철	2,644,800	26.41	무상증자	-
---------------	-----	-----------	-------	------	---

3. 주식의 분포

(1) 주식 소유현황

(기준일 : 2023년 06월 30일)

(단위 : 주)

구분	주주명	소유주식수	지분율(%)	비고
5% 이상 주주	배은철	2,644,800	26.41	최대주주
	최혜원	1,983,600	19.81	특수관계인
	배수아	1,983,600	19.81	특수관계인
	국민연금공단	849,518	8.48	-
우리사주조합		7,677	0.08	-

(2) 소액주주현황

(기준일 : 2023년 06월 30일)

(단위 : 주)

구분	주주			소유주식			비고
	소액 주주수	전체 주주수	비율 (%)	소액 주식수	총발행 주식수	비율 (%)	
소액주주	29,847	29,886	99.87	2,134,438	10,013,941	21.31	-

주1) 소액주주는 공시서류작성기준일 현재 의결권 있는 발행주식 총수의 100분의 1에 미달하는 주식을 소유한 주주입니다.

4. 주가 및 주식거래실적

당사는 공시서류작성기준일 현재 한국거래소 코스닥 시장에 상장되어 있으며, 해외주식시장에는 상장되어 있지 않습니다. 당사 주식의 최근 6개월간 주가 및 주식거래실적은 다음과 같습니다.

(기준일 : 2023년 06월 30일)

(단위 : 원, 주)

구분	2023년 1월	2023년 2월	2023년 3월	2023년 4월	2023년 5월	2023년 6월	
주가	최고주가	31,800	32,750	39,400	41,200	46,650	52,700
	최저주가	27,300	28,500	31,950	36,400	37,900	44,600
	평균주가	29,203	29,995	35,114	38,450	42,340	47,731
거래량	최고 일거래량	423,751	279,921	396,545	458,215	214,422	256,708
	최저 일거래량	25,070	40,535	40,387	37,578	38,151	26,866
	월간거래량	1,731,411	1,944,760	2,582,435	2,432,031	1,864,293	1,599,772
	평균거래량	86,571	97,238	117,383	121,602	93,215	76,180

VIII. 임원 및 직원 등에 관한 사항

1. 임원 및 직원 등의 현황

가. 임원 현황

(기준일 : 2023년 06월 30일)

(단위 : 주)

성명	성별	출생년월	직위	등기임원 여부	상근 여부	담당 업무	주요경력	소유주식수		최대주주의 관계	재직기간	임기 만료일
								의결권 있는 주식	의결권 없는 주식			
배은철	남	1957년 04월	대표이사	사내이사	상근	경영총괄	· 97.10~현재 (주)씨앤씨인터내셔널 대표이사 · 81.09~97.09 (주)태평양(現아모레퍼시픽) · 서울공업고등학교	2,644,800	-	최대주주 본인	25년 8개월	-
배수아	여	1985년 02월	부사장	사내이사	상근	CDO (제품개발 및 영업 총괄)	· 18.04~현재 (주)씨앤씨인터내셔널 부사장 · 13.11~18.03 (주)씨앤씨인터내셔널 제품개발본부 이사 · 09.11~13.10 씨앤씨인터내셔널 마케팅 부서 과장 · 한양대학교 중문학 학사	1,983,600	-	최대주주의 직계비속	13년 7개월	-
박종하	남	1979년 11월	사외이사	사외이사	비상근	감사위원회 위원장	· 19.11~현재 (주)씨앤씨인터내셔널 사외이사 · 20.06~현재 신우회계법인 이사 · 19.08~20.06 상지회계법인 이사 · 13.11~19.07 유진회계법인 이사 · 07.09~13.10 상정회계법인 감사본부, 삼일회계법인 교육 컨설팅 · 한국공인회계사 · 서울대학교 인문대학 종교학 학사	-	-	-	3년 7개월	2025년 11월 13일
박양진	남	1981년 09월	사외이사	사외이사	비상근	감사위원회 위원	· 19.11~현재 (주)씨앤씨인터내셔널 사외이사 · 23.07~현재 법무법인 올춘 파트너 변호사 · 11.02~23.06 법무법인 화우 공정거래팀 변호사 · 사법연수원 수료(제40기) · 제50회 사법시험 합격 · Vanderbilt University / Law School · 서울대학교 경영학 학사	-	-	-	3년 7개월	2025년 11월 13일
장철원	남	1976년 12월	사외이사	사외이사	비상근	-	· 22.11~현재 (주)씨앤씨인터내셔널 사외이사 · 22.08~현재 법무법인 여기 변호사 · 22.06~현재 서울지방변호사회 ESG 자문위원 · 19.01~현재 사단법인 한국환경법학회 이사 · 18.11~22.07 법무법인 정상 변호사 · 12.08~14.07 한국해양과학기술원 연구원	-	-	-	8개월	2025년 11월 13일
김태승	남	1980년 11월	기타비상무 이사	기타비상무이사	비상근	감사위원회 위원	· 19.11~현재 (주)씨앤씨인터내셔널 기타비상무이사 · 18.07~19.11 (주)씨앤씨인터내셔널 사외이사 · 15.07~현재 아주아이비투자 PE투자본부 · 12.10~15.06 딜로이트 안진회계법인 FAS · 07.01~12.09 미래에셋증권 국제부 · University of Wisconsin Madison / Business School	-	-	-	5년	2025년 11월 13일

성기훈	남	1982년 10월	전무이사	미등기	상근	CFO, COO (경영기획 총괄)	· 13.07~현재 (주)씨앤씨인터내셔널 전무이사 · 07.12~13.06 상정회계법인 감사본부 · 한국공인회계사 · 서울대학교 경영학 학사	-	-	최대주주의 인척	9년 11개월	-
권석환	남	1967년 06월	상무이사	미등기	상근	생산본부장	· 18.04~현재 (주)씨앤씨인터내셔널 생산본부장 · 15.04~18.03 에이치앤지 생산본부장 상무이사 · 92.09~15.03 한국콜마(주) 품질관리 본부장(상무이사) · 한국기술교육대학교원 기술경영 석사 · 계명대학교 화학공학 학사	-	-	-	5년 3개월	-
박재연	남	1966년 11월	상무보	미등기	상근	C&C 상해 법인장	· 19.12~현재 (주)씨앤씨인터내셔널 상해법인 법인장 · 14.05~19.12 (주)본성 이사 · 13.05~14.04 (주)해피콜 상무 · 10.05~11.05 (주)아이리버 상무(보) · 01.05~10.04 삼성전자(주) 중국상해법인장 · 육군사관학교	-	-	-	3년 6개월	-
김상훈	남	1964년 08월	이사	미등기	상근	생산본부	· 21.01~현재 (주)씨앤씨인터내셔널 생산본부 이사 · 13.12~20.12 (주)씨앤씨인터내셔널 생산본부 공장장 · 13.05~13.11 (주)씨앤씨인터내셔널 공장장 · 11년 ~ 12년 (주)코코 총괄팀장 · 05년 ~ 08년 (주)대평양(現아모레퍼시픽) 소사장 · 88년 ~ 04년 (주)에워드 기자 · 서울북공업고등학교	-	-	-	10년 1개월	-
양종택	남	1971년 09월	이사	미등기	상근	연구소장	· 20.06~현재 (주)씨앤씨인터내셔널 연구소장 · 18.01~20.01 뷰케이코리아 연구소장 · 15.10~18.01 메카코스 중국법인 연구소장 · 96.03~15.09 한불화장품 연구팀장 · 충북대학교 공업화학 석사 · 한남대학교 화학 학사	-	-	-	3년	-
오서준	남	1985년 01월	이사	미등기	상근	제품개발 및 영업	· 22.01~현재 (주)씨앤씨인터내셔널 제품개발본부 이사 · 21.01~21.12 (주)씨앤씨인터내셔널 제품개발본부 수석팀 장 · 11.01~20.12 (주)씨앤씨인터내셔널 제품개발본부 팀장 · 오산대학교 경찰행정학 학사	-	-	-	12년 6개월	-
김동우	남	1969년 02월	이사	미등기	상근	제품개발 및 영업	· 21.01~현재 (주)씨앤씨인터내셔널 제품개발본부 이사 · 18.02~20.12 (주)씨에프코스메틱스 이사 · 15.01~18.12 (주)휴코스코리아 부사장 · 12.07~14.12 (주)이푸른 부사장 · 부경대학교 식품생명과학 석사, 박사 · 대구대학교 식품공학 학사	-	-	-	2년 5개월	-
한옥성	남	1968년 01월	이사	미등기	상근	생산기획부	· 23.02~현재 (주)씨앤씨인터내셔널 생산기획부 이사 · 15.04~21.12 (주)씨앤씨인터내셔널 생산기획부 이사 · 03.12~15.04 (주)엔티에스 영업관리 · 92.06~03.11 (주)에워드 생산관리 · 수원공업고등학교	-	-	-	5개월	-
이규상	남	1967년 07월	이사	미등기	상근	생산본부	· 23.03~현재 (주)씨앤씨인터내셔널 생산본부 이사 · 94.10~22.11 (주)잇츠한불 품질관리 담당임원 · 수원대학교 고분자공학 학사	-	-	-	4개월	-

주 1) 대표이사 배은철, 부사장 배수아의 임기는 2025년 3월 중 예정되어 있는 제12기 정기주주총

회일까지입니다.

나. 직원 등 현황

(1) 직원 현황

(기준일 : 2023년 06월 30일)

(단위 : 백만원)

직원										소속 외 근로자			비고
사업부문	성별	직 원 수					평 균 근속연수	연간급여 총 액	1인평균 급여액	남	여	계	
		기간의 정함이 없는 근로자		기간제 근로자		합 계							
		전체	(단시간 근로자)	전체	(단시간 근로자)								
화장품 사업	남	167	-	-	-	167	2년 6개월	5,109	31				-
화장품 사업	여	298	-	-	-	298	2년 4개월	6,484	22	-	-	-	-
합 계		465	-	-	-	465	2년 5개월	11,592	25				-

주1) 당사는 공시서류작성기준일 현재 단일 사업부문인 화장품 사업만을 운영 중에 있습니다.

주2) 상기 현황은 미등기임원을 포함한 현황입니다.

주3) 상기 평균근속연수는 최초 입사일 기준으로 산정한 수치입니다.

주4) 상기 연간급여 총액은 소득세법 제20조에 따라 관할 세무서에 제출하는 근로소득지급명세서 상 공시서류작성기준일까지의 근로소득 금액입니다.

주5) 상기 1인 평균 급여액은 실 지급 인원의 평균으로 산출 되었으며, 연간급여 총액을 기준 시점 총원 수로 단순 평균한 금액과 차이가 있습니다.

(2) 미등기임원 보수 현황

(기준일 : 2023년 06월 30일)

(단위 : 백만원)

구 분	인원수	연간급여 총액	1인평균 급여액	비고
미등기임원	9	834	93	-

2. 임원의 보수 등

<이사·감사 전체의 보수현황>

가. 주주총회 승인금액

(단위 : 백만원)

구 분	인원수	주주총회 승인금액	비고
등기이사 (사외이사, 감사위원회 위원 제외)	2	4,000	-
사외이사 (감사위원회 위원 제외)	1	-	-
감사위원회 위원	3	500	-
감사	-	-	-

나. 보수지급금액

(1) 이사·감사 전체

(단위 : 백만원)

인원수	보수총액	1인당 평균보수액	비고
6	1,774	296	-

주1) 상기 1인당 평균보수액은 보수총액을 인원수로 단순평균하여 계산하였습니다.

(2) 유형별

(단위 : 백만원)

구 분	인원수	보수총액	1인당 평균보수액	비고
등기이사 (사외이사, 감사위원회 위원 제외)	2	1,741	870	-
사외이사 (감사위원회 위원 제외)	1	11	11	-
감사위원회 위원	3	22	7	-
감사	-	-	-	-

<보수지급금액 5억원 이상인 이사·감사의 개인별 보수현황>

당사는 공시서류작성기준일 현재 보수지급금액 5억원 이상에 해당하는 대상자가 없는 관계로 본 항목에 대한 기재를 생략합니다.

가. 개인별 보수지급금액

(단위 : 백만원)

이름	직위	보수총액	보수총액에 포함되지 않는 보수
-	-	-	-

나. 산정기준 및 방법

(단위 : 백만원)

이름	보수의 종류		총액	산정기준 및 방법
-	근로소득	급여	-	-
		상여	-	-
		주식매수선택권 행사이익	-	-
		기타 근로소득	-	-
	퇴직소득		-	-
	기타소득		-	-

<보수지급금액 5억원 이상 중 상위 5명의 개인별 보수현황>

당사는 공시서류작성기준일 현재 보수지급금액 5억원 이상에 해당하는 대상자가 없는 관계로 본 항목에 대한 기재를 생략합니다.

가. 개인별 보수지급금액

(단위 : 백만원)

이름	직위	보수총액	보수총액에 포함되지 않는 보수
-	-	-	-

나. 산정기준 및 방법

(단위 : 백만원)

이름	보수의 종류		총액	산정기준 및 방법
-	근로소득	급여	-	-
		상여	-	-
		주식매수선택권 행사이익	-	-
		기타 근로소득	-	-
	퇴직소득		-	-
	기타소득		-	-

<주식매수선택권의 부여 및 행사현황>

당사는 공시서류작성기준일 현재 해당사항 없습니다.

IX. 계열회사 등에 관한 사항

1. 계열회사 현황(요약)

(기준일 : 2023년 06월 30일)

(단위 : 사)

기업집단의 명칭	계열회사의 수		
	상장	비상장	계
-	-	-	-

※상세 현황은 '상세표-2. 계열회사 현황(상세)' 참조

2. 타법인출자 현황(요약)

(기준일 : 2023년 06월 30일)

(단위 : 백만원)

출자 목적	출자회사수			총 출자금액			
	상장	비상장	계	기초 장부 가액	증가(감소)		기말 장부 가액
					취득 (처분)	평가 손익	
경영참여	-	1	1	4,409	-	-	4,409
일반투자	-	-	-	-	-	-	-
단순투자	-	-	-	-	-	-	-
계	-	1	1	4,409	-	-	4,409

※상세 현황은 '상세표-3. 타법인출자 현황(상세)' 참조

X. 대주주 등과의 거래내용

1. 대주주등에 대한 신용공여 등

- 해당사항 없습니다.

2. 대주주와의 자산양수도 등

- 해당사항 없습니다.

3. 대주주와의 영업거래

- 해당사항 없습니다.

4. 대주주 이외의 이해관계자와의 거래

- 해당사항 없습니다.

XI. 그 밖에 투자자 보호를 위하여 필요한 사항

1. 공시내용 진행 및 변경사항

- 해당사항 없습니다.

2. 우발부채 등에 관한 사항

가. 중요한 소송사건

- 해당사항 없습니다.

나. 견질 또는 담보용 어음·수표 현황

- 해당사항 없습니다.

다. 채무보증 현황

- 해당사항 없습니다.

라. 채무인수약정 현황

- 해당사항 없습니다.

마. 그 밖의 우발채무 등

공시서류작성기준일 현재 그 밖의 우발채무와 관련된 사항은 동 공시서류 「Ⅲ. 재무에 관한 사항 - 3. 연결재무제표 주석, 5. 재무제표 주석」을 참조해주시기 바랍니다.

3. 제재 등과 관련된 사항

가. 제재현황

- 해당사항 없습니다.

나. 한국거래소 등으로부터 받은 제재

- 해당사항 없습니다.

다. 단기매매차익의 발생 및 반환에 관한 사항

- 해당사항 없습니다.

4. 작성기준일 이후 발생한 주요사항 등 기타사항

가. 작성기준일 이후 발생한 주요사항

- 해당사항 없습니다.

나. 중소기업기준 검토표

■ 법인세법 시행규칙 [별지 제51호서식] <개정 2022. 03. 18>

(4쪽 중 제1쪽)

* 제3쪽의 작성방법을 읽고 작성해 주시기 바랍니다.

사업 연도	2022.01.01 ~ 2022.12.31	중소기업 등 기준검토표	법 인 명	(주)씨엔씨엔터내셔널
			사업자등록번호	135-86-38179

구분	①요건	②검토내용	③적합 여부	④적정 여부																		
중 소 기 업	㉞ 「조세특례제한법 시행령, 제29조 제3항에 따른 소비성 서비스에 해당하지 않는 사업	<table border="1"> <tr> <th>구분</th> <th>기준경비율코드</th> <th>사업수입금액</th> </tr> <tr> <td>업태별</td> <td></td> <td></td> </tr> <tr> <td>(01) ()업</td> <td>(04) 242403</td> <td>(07) 118,561,226,687</td> </tr> <tr> <td>(02) ()업</td> <td>(05)</td> <td>(08)</td> </tr> <tr> <td>(03) 그밖의 사업</td> <td>(06)</td> <td>(09)</td> </tr> <tr> <td>계</td> <td></td> <td>118,561,226,687</td> </tr> </table>	구분	기준경비율코드	사업수입금액	업태별			(01) ()업	(04) 242403	(07) 118,561,226,687	(02) ()업	(05)	(08)	(03) 그밖의 사업	(06)	(09)	계		118,561,226,687	(17) 적합 (Y)	(26)
		구분	기준경비율코드	사업수입금액																		
		업태별																				
		(01) ()업	(04) 242403	(07) 118,561,226,687																		
		(02) ()업	(05)	(08)																		
(03) 그밖의 사업	(06)	(09)																				
계		118,561,226,687																				
㉟ ①매출액이 업종별로 「중소기업기본법 시행령」 별표1의 규모기준(「평균매출액등」은 '매출액'으로 봄) 이내일 것 ㉡ 졸업제도 - 자산총액 5천억원 미만	가. 매출액 - 당 회사 (10) (1,185.6 억원) - 「중소기업기본법시행령」 별표1의 규모기준(11) (1,000 억원) 이하 나. 자산총액(12) (억원)	(18) 적합 (Y) 부적합 (N)	적 (Y)																			
㉢ 「조세특례제한법 시행령」 제2조제1항제3호에 적합한 기업일 것	• 「독점규제 및 공정거래에 관한 법률」 제14조제1항에 따른 상호출자제한기업집단에 속하는 회사 또는 같은 법 제14조의3에 따라 상호출자제한기업집단의 소속회사로 편입·통치된 것으로 보는 회사에 해당하지 아니할 것 • 자산총액 5천억원 이상인 법인이 주식등의 30퍼센트 이상을 직·간접적으로 소유한 경우로서 최대출자자인 기업이 아닐 것 • 「중소기업기본법 시행령」 제2조제3호에 따른 관계 기업에 속하는 기업으로서 같은 영 제7조의4에 따라 산정한 매출액이 「조세특례제한법 시행령」 제2조제1항제1호에 따른 중소기업기준(㉞의(1)기준) 이내일 것	(19) 적합 (Y) 부적합 (N)		부 (N)																		
㉣ ① 중소기업이 규모의 확대 등으로 ㉞의 기준을 초과하는 경우 최초 그 사유가 발생한 사업연도와 그 다음 3개사업연도까지 중소기업으로 보고 그 후에는 매년마다 판단 ② 「중소기업기본법 시행령」 제3조제1항 제2호 별표1 및 별표2의 개정으로 중소기업에 해당하지 아니하게 되는 때에는 그 사유가 발생한 날이 속하는 사업연도와 그 다음 3개 사업연도까지 중소기업으로 봄	○ 사유발생 연도 (13) (2022 년)	(20) 적합 (Y) 부적합 (N)																				
㉤ 사업요건 및 독립성요건을 충족할 것	중소기업 업종(㉞)을 주된사업으로 영위하고, 독립성요건(㉟)을 충족하는지 여부	(21) (Y) (N)																				
㉥ 자산총액이 5천억원 미만으로서, 매출액이 업종별로 「중소기업기본법 시행령」 별표3의 규모기준 ('평균매출액등'은 '매출액'으로 봄) 이내일 것	○ 매출액 - 당 회사 (14) (1,185.6 억원) - 「중소기업기본법 시행령」 별표3의 규모기준(15) (120.0 억원) 이하	(22) (Y) (N)			적 (Y) 부 (N)																	

210mmX297mm [백상지 80g/㎡ 또는 중질지 80g/㎡]

(3쪽 중 제2쪽)

구분	①요건	②검토내용	③적합여부	④적정여부								
중 건 기	<p>⑧ 「조세특례제한법」 상 중소기업 업종을 주된 사업으로 영위할 것</p>	<p>중소기업이 아니고, 중소기업 업종 ⑧을 주된 사업으로 영위하는지 여부</p>	<p>(23) (Y) (N)</p>	<p>(28)</p>								
	<p>⑨ 소유와 경영의 실질적인 독립성이 「중견기업 성장촉진 및 경쟁력 강화에 관한 특별법 시행령」 제2조제2항제1 호에 적합할 것</p>	<ul style="list-style-type: none"> • 「독점규제 및 공정거래에 관한 법률」 제31 조제1 항에 따른 상호출자제한기업집단등에 속하는 회사에 해당하지 아닐 것 • 「독점규제 및 공정거래에 관한 법률 시행령」 제38 조제2 항에 따른 상호출자제한기업집단 지정기준인 자산총액 이상인 법인이 주식들의 30% 이상을 직·간접적으로 소유한 경우로서 최대 출자자인 기업이 아닐 것 (「중견기업 성장촉진 및 경쟁력 강화에 관한 특별법 시행령」 제2 조제3 항에 해당하는 기업은 제외) 	<p>(24) (Y) (N)</p>	<p>적 (Y)</p>								
업	<p>⑩ 직전 3년 평균 매출액이 다음의 중견기업 대상 세액공제 요건을 충족할 것</p> <p>① 중소기업 등 투자세액공제(「조세특례제한법」 제5 조제1 항) : 1천5백억원 미만(신규상장 중견 기업에 한함)</p> <p>② 연구·인력개발비에 대한 세액공제(「조세특례제한법」 제10 조제1 항제1 호기목2) : 5천억원 미만</p> <p>③ 기타 중견기업 대상 세액공제 : 3천억원 미만</p>	<p>직전 3년 과세연도 매출액의 평균금액</p>	<p>(25) (Y) (N)</p>	<p>부 (N)</p>								
		<table border="1"> <tr> <td>직전 3년</td> <td>직전 2년</td> <td>직전 1년</td> <td>평균</td> </tr> <tr> <td>억원</td> <td>억원</td> <td>억원</td> <td>억원</td> </tr> </table>	직전 3년		직전 2년	직전 1년	평균	억원	억원	억원	억원	
		직전 3년	직전 2년		직전 1년	평균						
억원	억원	억원	억원									
<table border="1"> <tr> <td>억원</td> <td>억원</td> <td>억원</td> <td>억원</td> </tr> </table>	억원	억원	억원	억원								
억원	억원	억원	억원									

XII. 상세표

1. 연결대상 종속회사 현황(상세)

☞ 본문 위치로 이동

(단위 : 백만원)

상호	설립일	주소	주요사업	최근사업연도말 자산총액	지배관계 근거	주요종속 회사 여부
C&C SHANGHAI INTERNATIONAL CO., LTD	2017년 06월 23일	Building 9, No.1588, YuanDong Road, Shanghai Fengpu Industrial Park, Fengxian District, Shanghai, China	색조화장품 제조	13,137	지분율 과반수 이상 (100%)	미해당 (주1)

주요종속회사 여부 판단 기준

- 주1) ① 최근 사업연도말 자산총액 750억원 이상인 종속회사
 ② 최근 사업연도 개별재무제표상 자산총액이 지배회사 개별재무제표 상
 자산총액의 10% 이상 종속회사

2. 계열회사 현황(상세)

☞ 본문 위치로 이동

(기준일 : 2023년 06월 30일)

(단위 : 사)

상장여부	회사수	기업명	법인등록번호
상장	-	-	-
		-	-
비상장	-	-	-
		-	-

3. 타법인출자 현황(상세)

☞ 본문 위치로 이동

(기준일 : 2023년 06월 30일)

(단위 : 백만원, 주, %)

법인명	상장 여부	최초취득일자	출자 목적	최초취득 금액	기초잔액			증가(감소)			기말잔액			최근사업연도 재무현황	
					수량	지분율	장부 가액	취득(처분)		평가 손익	수량	지분율	장부 가액	총자산	당기 순손익
								수량	금액						
C&C SHANGHAI INTERNATIONAL CO., LTD	비상장	2017년 06월 23일	해외진 출	448	-	100	4,409	-	-	-	-	100	4,409	13,137	2,633
합 계					-	100	4,409	-	-	-	-	100	4,409	13,137	2,633

【 전문가의 확인 】

1. 전문가의 확인

2. 전문가와의 이해관계