

목 차

분기 보고서	1
【대표이사 등의 확인】	2
I. 회사의 개요	3
1. 회사의 개요	3
2. 회사의 연혁	3
3. 자본금 변동사항	3
4. 주식의 총수 등	3
5. 정관에 관한 사항	4
II. 사업의 내용	5
1. 사업의 개요	5
2. 주요 제품 및 서비스	6
3. 원재료 및 생산설비	7
4. 매출 및 수주상황	10
5. 위험관리 및 파생거래	14
6. 주요계약 및 연구개발활동	16
7. 기타 참고사항	19
III. 재무에 관한 사항	28
1. 요약재무정보	28
2. 연결재무제표	31
3. 연결재무제표 주식	38
4. 재무제표	89
5. 재무제표 주식	95
6. 배당에 관한 사항	144
7. 증권의 발행을 통한 자금조달에 관한 사항	144
7-1. 증권의 발행을 통한 자금조달 실적	144
7-2. 증권의 발행을 통해 조달된 자금의 사용실적	146
8. 기타 재무에 관한 사항	148
IV. 이사의 경영진단 및 분석의견	153
V. 회계감사인의 감사의견 등	154
1. 외부감사에 관한 사항	154
2. 내부통제에 관한 사항	154
VI. 이사회 등 회사의 기관에 관한 사항	155
1. 이사회에 관한 사항	155
2. 감사제도에 관한 사항	161
3. 주주총회 등에 관한 사항	165
VII. 주주에 관한 사항	166
VIII. 임원 및 직원 등에 관한 사항	168
1. 임원 및 직원 등의 현황	168
2. 임원의 보수 등	171
IX. 계열회사 등에 관한 사항	172
X. 대주주 등과의 거래내용	173
XI. 그 밖에 투자자 보호를 위하여 필요한 사항	174
1. 공시내용 진행 및 변경사항	174
2. 우발부채 등에 관한 사항	174
3. 제재 등과 관련된 사항	174

4. 작성기준일 이후 발생한 주요사항 등 기타사항	174
XII. 상세표	176
1. 연결대상 종속회사 현황(상세).....	176
2. 계열회사 현황(상세).....	176
3. 타법인출자 현황(상세)	177
【 전문가의 확인 】	178
1. 전문가의 확인	178
2. 전문가와의 이해관계	178

분기보고서

(제 10 기)

사업연도 2022년 01월 01일 부터
2022년 09월 30일 까지

금융위원회

한국거래소 귀중

2022년 11월 14일

제출대상법인 유형 :

주권상장법인

면제사유발생 :

해당사항 없음

회 사 명 :

주식회사 씨앤씨인터내셔널

대 표 이 사 :

배 은 철

본 점 소 재 지 :

경기도 화성시 삼성1로5길 39(석우동)

(전 화) 031-780-7450

(홈페이지) <http://www.cncocosmetic.com>

작 성 책 임 자 :

(직 책) 전무이사 (성 명) 성 기 훈

(전 화) 031-780-7450

【 대표이사 등의 확인 】

확 인 서

우리는 당사의 대표이사 및 신고업무담당이사로서 이 공시서류의 기재내용에 대해 상당한 주의를 다하여 직접 확인·검토한 결과, 중요한 기재사항의 기재 또는 표시의 누락이나 허위의 기재 또는 표시가 없고, 이 공시서류에 표시된 기재 또는 표시사항을 이용하는 자의 중대한 오해를 유발하는 내용이 기재 또는 표시되지 아니하였음을 확인합니다.

또한, 당사는 「주식회사 등의 외부감사에 관한 법률」 제8조의 규정에 따라 내부 회계관리제도를 마련하여 운영하고 있음을 확인합니다. (「주식회사 등의 외부감사에 관한 법률」 제4조의 규정에 의한 외감대상법인에 한함)

2022. 11. 14.

주식회사 씨앤씨인터내셔널

대표이사 배 은 철 (서명)

신고업무 담당이사 성 기 훈 (서명)

I. 회사의 개요

1. 회사의 개요

가. 연결대상 종속회사 개황

(1) 연결대상 종속회사 현황(요약)

(단위 : 사)

구분	연결대상회사수				주요 종속회사수
	기초	증가	감소	기말	
상장	-	-	-	-	-
비상장	1	-	-	1	-
합계	1	-	-	1	-

※상세 현황은 '상세표-1. 연결대상 종속회사 현황(상세)' 참조

(2) 연결대상회사의 변동내용

구분	자회사	사유
신규 연결	-	-
연결 제외	-	-

"연결대상 종속회사 개황"을 제외한 나머지 기재사항은 당 분기에 변동사항 없으며 관련 내용은 2022년 8월 16일에 제출된 2022년도 반기보고서를 참고하시기 바랍니다.

2. 회사의 연혁

당 분기에 변동사항 없으며 관련 내용은 2022년 8월 16일에 제출된 2022년도 반기보고서를 참고하시기 바랍니다.

3. 자본금 변동사항

당 분기에 변동사항 없으며 관련 내용은 2022년 8월 16일에 제출된 2022년도 반기보고서를 참고하시기 바랍니다.

4. 주식의 총수 등

당 분기에 변동사항 없으며 관련 내용은 2022년 8월 16일에 제출된 2022년도 반기보고서를

참고하시기 바랍니다.

5. 정관에 관한 사항

당 분기에 변동사항 없으며 관련 내용은 2022년 8월 16일에 제출된 2022년도 반기보고서를
참고하시기 바랍니다.

II. 사업의 내용

1. 사업의 개요

당사는 색조화장품을 전문적으로 개발하고 생산하는 색조화장품 전문 ODM 기업입니다. 제조업자 개발생산을 뜻하는 ODM(Original Development & Design Manufacturing) 시스템은 제조업체가 보유하고 있는 독자적인 기술력과 노하우를 바탕으로 상품기획부터 개발, 생산, 품질관리 및 출하에 이르기까지 전 과정에 대한 토탈 서비스를 실현하는 방식입니다. 일반적인 화장품 제조업체는 ODM방식과 OEM방식을 함께 운영하고 있으나, 당사는 영업 특성 상 자체 기획을 원칙으로 하고 있기 때문에 100% ODM 방식만을 운영하고 있습니다.

설립 후 초기에는 포인트 메이크업 화장품 중 아이라이너, 아이브로우와 같은 눈화장용 펜슬을 주력으로 하였으며, 국내의 중저가 브랜드들이 주요 고객이었습니다. 2013년부터 품목을 다변화하여 사업영역을 넓혀가고자 입술화장용 제품을 개발하기 시작하였으며, 립스틱, 립틴트 등이 국내외 여러 브랜드에서 큰 호응을 얻으면서 매출이 2013년 136억원에서 2021년 913억원으로 약 7배 가까이 성장하였습니다. 또한 이러한 립스틱과 립틴트의 성공으로 인해, 제품구성이 기존의 눈화장용 제품 위주에서 입술화장용 제품위주로 변화하게 되었습니다.

입술화장용 제품의 경우 발색, 착색, 내색, 발림성, 지속성 등 매우 다양한 속성을 연출할 수 있기 때문에, 당사는 이러한 입술화장용 제품의 다양한 연출 가능성을 당사의 영업, 기획 방식에 적극 접목하여 각 브랜드에 맞는 입술화장용 제품을 개발, 제안하는 전략을 적극적으로 개진하여 왔습니다. 이러한 노력의 결실로 국내 입술 틴트 제품 시장에서 대부분의 브랜드가 당사의 제품을 공급받고 있으며, 명실상부한 국내 입술화장용 제품의 최강자로 성장하게 되었습니다.

당사는 기존 경쟁업체들에서는 찾아보기 어려웠던 새로운 영업, 기획 방식을 운영하고, 고객 브랜드사에서 원하는 제품을 가장 발빠르게 제안하고 대응하는 노력이 결실을 맺어 현재는 국내 굴지의 색조 전문 ODM업체로 성장하게 되었습니다. 또한 높은품질 수준과 생산 기술 노하우로 후발 주자에 대한 높은 진입 장벽을 형성하여 당사의 영역을 확고히 해 나가고 있습니다.

2022년 색조화장품 시장은 글로벌 위드코로나 정책 기조가 확대 되면서 직접적인 수혜를 입을 것으로 큰 기대를 모으고 있습니다. 국내 및 해외 브랜드 고객사의 재고확보와 신제품 출시 등이 늘어남에 따라 2022년 1분기부터 수주 물량이 빠르게 상승중에 있으며 당사는 이를 통해 화장품 시장의 리오프닝 기대감을 간접적으로 체감하고 있습니다.

2022년에도 글로벌 정세로 인한 매크로 환경 악화 및 코로나19(COVID-19)의 재확산 등 세계 경제의 불확실성은 여전히 클 것으로 전망되고 있습니다. 당사는 이러한 불확실성에도 불구하고 색조화장품 ODM 업계의 선두주자로서 글로벌 프레스티지 브랜드와의 협업 확대, 자동화 설비의 선도적 확대 등 핵심 역량을 바탕으로 사업의 수익성 및 원가 경쟁력을 더욱 강화하여 시장지배력을 공고히 해나가는데 총력을 기울이겠습니다.

[공시대상기간중 요약 매출실적]

(기준일 : 2022년 09월 30일)

(단위 : 백만원)

사업 부문	매출 유형	품 목	2022연도 3분기 (제10기)	2021연도 (제09기)	2020연도 (제08기)
화장품 사업	제품	입술화장용 제품	56,476	54,496	62,226
		눈화장용 제품	26,837	31,743	24,037
		기타	8,843	5,054	3,348
합계			92,156	91,293	89,611

주1) 연결재무제표 기준으로 작성하였습니다.

본 사업의 개요에 요약된 내용의 세부사항 및 포함되지 않은 내용 등은 "II. 사업의 내용"의 "2. 주요 제품 및 서비스" 부터 "7. 기타 참고사항" 까지의 항목에 상세히 기재되어 있으며 이를 참고하여 주시기 바랍니다.

2. 주요 제품 및 서비스

가. 주요 제품 등의 현황

(기준일 : 2022년 09월 30일)

(단위 : 백만원)

사업 부문	매출 유형	품목	구체적 용도	주요 상표 등	2022연도 3분기 (제10기)		2021연도 (제09기)		2020연도 (제08기)	
					매출액	비중	매출액	비중	매출액	비중
화장품 사업	제품	색조 화장품	입술화장용 제품	- 3CE 벨벳 립 틴트 - Tarte 마라쿠자 쉼시 립 외	56,476	61.28%	54,496	59.69%	62,226	69.44%
			눈화장용 제품	- 페리페라 올테이크 무드 팔레트 - Dior 디올쇼 가부키 브로우 스타일러 외	26,837	29.12%	31,743	34.77%	24,037	26.82%
			기타	-	8,843	9.60%	5,054	5.54%	3,348	3.74%
합계					92,156	100.00%	91,293	100.00%	89,611	100.00%

주1) 연결재무제표 기준으로 작성하였습니다.

나. 주요 제품 등의 가격변동추이

(기준일 : 2022년 09월 30일)

(단위 : 원)

품목		2022연도 3분기 (제10기)	2021연도 (제09기)	2020연도 (제08기)
입술화장용 제품	내수	1,366	1,862	1,690
	수출	2,328	1,974	1,586
눈화장용 제품	내수	2,002	1,045	1,894
	수출	1,865	1,946	1,607
기타	내수	2,098	1,855	1,622
	수출	918	1,523	1,007

합계	내수	1,540	1,502	1,730
	수출	2,122	1,898	1,506

주1) 가격산출기준 : 연간매출액 ÷ 연간판매수량

당사가 영위하는 화장품ODM 산업은 각 제품이 고객사와 협의한 주문에 따라 생산되므로 각

주2) 제품의 발주 사양에 따라 단가가 상이합니다. 따라서 매년 평균 단가 산출 시 적용된 판매제품은 서로 상이한 제품으로써 단가의 연속성을 갖지 않습니다.

주3) 연결재무제표 기준으로 작성하였습니다.

3. 원재료 및 생산설비

가. 주요 원재료 등의 현황

(기준일 : 2022년 09월 30일)

(단위 : 백만원)

사업 부문	매입 유형	품 목	구체적용도	2022연도 3분기 매입액	비율	주요 매입처	주요 매입처와 회사의 특수관계여부
화장품 사업	원재료	오일, 착색제, 계면활성제 등	립스틱, 아이섀도우 등 의 화장품 원료	10,927	21.42%	㈜우진트레이딩 외	해당사항 없음
	부재료	용기, 캡, 단상자 등	보조재	40,095	78.58%	㈜대동 외	해당사항 없음
소 계				51,022	100.00%	-	-

주1) 연결재무제표 기준으로 작성하였습니다.

나. 주요 원재료 등의 가격변동추이

(기준일 : 2022년 09월 30일)

(단위 : 원)

품목	구분	2022연도 3분기 (제10기)	2021연도 (제09기)	2020연도 (제08기)
오일	국내	32,910	28,746	29,456
	수입	99,444	17,454	49,487
착색제	국내	84,259	93,309	83,916
	수입	109,839	146,633	258,567
계면활성제	국내	29,977	26,211	27,532
	수입	60,444	38,500	26,741
기타	국내	36,760	31,250	26,205
	수입	78,283	95,765	137,256

주1) 화장품ODM산업의 특성 상 주요 판매되는 완제품의 구성요소들이 매년 변동되면서 각 품목 별 원재료 매입 비중이 변동되는 것이 가격 변동의 주요 요인입니다.

주2) 총 매입금액을 총 매입수량으로 나눈 평균 매입금액입니다.

주3) 연결재무제표 기준으로 작성하였습니다.

다. 생산능력 및 산출근거

(1) 생산능력

(기준일 : 2022년 09월 30일)

(단위 : 천개)

사업부문	품목	사업장	2022연도 3분기 (제10기)	2021연도 (제09기)	2020연도 (제08기)
화장품 사업	색조화장품	퍼플카운티(본사)	61,758	82,344	82,344
		그린카운티(용인)	48,915	65,220	-
		C&C 상해	17,550	23,400	23,400
		합계	128,223	170,964	105,744

2022년 3분기 생산능력은 사업장별 연간 생산능력의 75% 수치로 산출하였습니다.

[2022년 연간 생산능력]

(단위 : 천개)

사업장	2022연도	비고
주1) 퍼플카운티(본사)	82,344	-
그린카운티(용인)	65,220	-
C&C 상해	23,400	-
합계	170,964	-

(2) 생산능력의 산출근거

① 산출기준

- 주 생산설비의 기본생산능력 기준
- 2교대 운영 기준

② 산출방법

구분	내용
생산능력	설계기준 일평균 생산가능량 × 300일
가동시간 및 가동일수	1일 8시간, 월 25일 가동, 연 300일 가동 기준

라. 생산실적

(기준일 : 2022년 09월 30일)

(단위 : 천개)

사업부문	품목	사업장	2022연도 3분기 (제10기)	2021연도 (제09기)	2020연도 (제08기)
화장품 사업	색조화장품	퍼플카운티(본사)	29,604	35,016	56,554
		그린카운티(용인)	14,534	13,146	-
		C&C 상해	11,198	11,311	3,822
		합계	55,336	59,473	60,376

마. 생산설비의 현황 등

(1) 주요 사업장 현황

지역	사업장	주요 사업	소재지
국내	퍼플카운티(본사)	색조화장품 제조	경기도 화성시 삼성1로5길 39
	R&I 센터(수원)	화장품 연구개발, 영업 등	경기도 수원시 영통구 신원로198번길 15-13
	그린카운티(용인)	색조화장품 제조	경기도 용인시 처인구 이동읍 덕성산단1로28번길 12-1
해외	C&C 상해	색조화장품 제조	Building 9, No.1588, YuanDong Road, Shanghai Fengpu Industrial Park, Fengxian District, Shanghai, China

(2) 생산설비 현황

(기준일 : 2022년 09월 30일)

(단위 : 백만원)

구분	기초 장부금액	취득	대체	처분	감가상각비	기타	기말 장부금액
토지	13,557	-	-	-	-	-	13,557
건물	46,702	-	-	-	(921)	-	45,780
구축물	9	-	-	(1)	(3)	-	5
시설장치	549	3	-	-	(258)	-	295
기계장치	9,601	536	819	-	(1,226)	32	9,762
차량운반구	408	11	-	-	(130)	1	290
공기구비품	2,595	541	33	-	(715)	9	2,463
건설중인자산	990	843	(853)	-	-	6	987
사용권자산	1,002	989	-	(83)	(691)	112	1,329
합계	75,413	2,923	-	(84)	(3,944)	160	74,468

주1) 연결재무제표 기준으로 작성하였습니다.

4. 매출 및 수주상황

가. 매출실적

(기준일 : 2022년 09월 30일)

(단위 : 백만원)

지역	법인	사업 부문	매출 유형	품 목	2022연도 3분기 (제10기)	2021연도 (제09기)	2020연도 (제08기)					
국내	씨앤씨인터내셔널	화장품 사업	제품	입술화장용 제품	내수	29,092	33,953	44,613				
					수출	21,587	13,864	15,410				
					합계	50,679	47,817	60,023				
				눈화장용 제품	내수	16,570	16,102	12,262				
					수출	8,506	13,286	10,330				
					합계	25,076	29,388	22,593				
				기타	내수	2,645	1,256	960				
					수출	6,203	5,199	2,715				
					합계	8,847	6,455	3,676				
해외	씨앤씨인터내셔널 상해	화장품 사업	제품	입술화장용 제품	내수	5,797	6,677	2,202				
					소계	5,797	6,677	2,202				
				눈화장용 제품	내수	1,761	2,355	1,443				
					소계	1,761	2,355	1,443				
				기타	내수	1,213	161	410				
					소계	1,213	161	410				
				총계					내수	57,078	60,504	61,893
									수출	36,296	32,349	28,456
					연결조정	(1,217)	(1,560)	(738)				
					합계	92,156	91,293	89,611				

주1) 연결재무제표 기준으로 작성하였습니다.

나. 수출현황

(기준일 : 2022년 09월 30일)

(단위 : 백만원)

매출유형	품목	지역구분	2022연도 3분기 (제10기)	2021연도 (제09기)	2020연도 (제08기)
제품	색조 화장품	북미	20,006	12,634	10,663
		아시아	8,949	11,099	13,633
		유럽,오세아니아	7,336	8,616	4,160
합 계			36,291	32,349	28,456

다. 판매경로 및 판매방법 등

(1) 판매조직

조직명	주요 기능
-----	-------

영업팀	국내 및 해외 영업, 신규 고객사 발굴
제품기획팀	시장 트렌드 분석 및 대응, 컨셉기획
고객대응팀	납기 및 수주 관리, 고객사 관리

(2) 판매경로

당사는 색조화장품 ODM전문업체로 당사가 직접적으로 소비자에게 제품을 판매하지 않고, 당사의 주요 매출처인 브랜드사에 제품을 납품하면 해당 브랜드사에서 최종적으로 소비자에게 제품을 판매합니다. 따라서, 당사의 제품은 기본적으로 100% B2B방식에 따라 판매됩니다.

(3) 판매방법 및 조건

당사의 매출은 주로 외상매출에 의한 매출이며 현금과 함께 어음 등으로 대금을 회수하는 것이 일반적입니다.

구분	조건
내수	고객사에 납품 후 현금 또는 어음 등 회수
수출	T/T 및 L/C 방식에 의한 직수출

(4) 판매전략

① ODM 영업의 패션 부띠끄化

대부분의 ODM사들이 연구소에서 개발한 신제품을 브랜드 고객사에 제안하는 방식의 영업 형태를 취하고 있지만, 당사는 한발 더 나아가서 각 브랜드의 컨셉에 맞는, 그리고 각 브랜드 내의 특정 제품의 후속 출시에 걸맞은 제품을 고객보다 먼저 기획, 개발해오고 있습니다. 모든 고객사에 공통으로 영업할 수 있는 제품 위주가 아닌, 특정 고객만을 위한 맞춤형 기획과 개발은, 화장품을 단순한 화장품, 기성품으로만 보지 않고 또 하나의 패션 아이템으로 보아, 고객에 맞는 패션 아이템을 디자인하는 방식의 영업 방법을 추구하고 있습니다. 이는 당사가 오랜 기간 포인트 메이크업 제품만을 기획, 개발해 왔기 때문에 가능한 것이며, 실제 고객사의 호응도도 매우 높아 단기간 내에 급성장할 수 있었던 원동력이 되었습니다.

② 소규모 신생 브랜드의 컨셉 구축 참여

최근 온라인 판매와 H&B스토어의 유통 시장 선도가 눈에 띄게 성장하면서, 기존과는 달리 자체 유통망이 없지만 참신한 컨셉과 아이디어로 새롭게 창업하는 인디 브랜드들이 많습니다. 이들 브랜드 중 색조화장품 전문 업체들의 경우, 당사가 해당 브랜드 컨셉에 맞는 제품을 기획, 제안하고 다양한 제품군으로 라인업을 구축하는 데에 제품 기획 단계에서부터 참여하여 신생 브랜드들의 needs를 충족해 드리고 있습니다. 이러한 마케팅 전략은 국내 뿐만 아니라 해외의 신생 브랜드에도 적용하고 있습니다.

③ 품질 최우선 전략

포인트 메이크업 제품만을 전문적으로 생산할 경우의 마케팅 단계에서의 장점도 많지만, 가장 큰 단점은 높은 불량률이 필연적이라는 점입니다. 공정의 특성 상 다른 화장품 분류보다 불량률이 평균적으로 2배 이상 높지만, 당사는 이를 보완하고자 각 공정별 품질 검수절차를 더욱 세분화하였고, Coverage 100%의 유해물질 분석능력을 보유하고 있습니다. 실제로 당사는 지난 2018년 시중의 많은 제품에서 안티몬이라는중금속이 검출된 이슈가 발생하기 이전부터, 이미 모든 중금속을 자체 측정, 검수하는 시설과 절차를 마련하여 운영하고 있었으며

, 이러한 분석 능력을 높게 평가 받아 아모레퍼시픽은 2019년 당사를 품질 분석 관련 성과 공유 대상 업체로 선정하여 분석 관련 예산을 지원하고 당사의 분석 결과를 자체 분석 없이 그대로 준용하는 협약을 당사와 체결하였습니다. 더 나아가 2020년에는 아모레퍼시픽에서 실시한 ODM 협력사 종합 평가에서 당사가 1위를 차지한 바 있는데, 평가 항목 중 절대적인 영향을 미치는 품질 부분에서 우수한 평가를 받았기 때문입니다.

(5) 주요 매출처

(기준일 : 2022년 09월 30일)

(단위 : 백만원)

품목	회사명	2022연도 3분기		비고
		매출액	비중	
색조화장품	A사	12,350	13.40%	-
	B사	11,807	12.81%	-
	C사	10,501	11.39%	-
	D사	7,028	7.63%	-
	E사	4,852	5.27%	-
	F사	4,674	5.07%	-
	G사	4,341	4.71%	-
	H사	2,885	3.13%	-
	I사	2,802	3.04%	-
	J사	2,132	2.31%	-
	기타	28,784	31.23%	-
합계		92,156	100.00%	

주1) 연결재무제표 기준으로 작성하였습니다.

라. 수주상황

당사가 영위하는 ODM 비즈니스는 수주를 기반으로 하는 산업이 아니며, 산업의 특성상 양사 간 거래 조건 설정을 위한 간단한 계약서만을 작성하고, 발주물량에 대한 계약은 별도 작성하지 않습니다. 이는 당사만이 아닌 모든 화장품ODM 업계에 공통되어 적용되는 거래 환경이며, 발주량과 생산량이 고객사의 판매계획 및 영업상황에 따라 수시로 변동되기 때문에, 특정 시점의 정확한 수주상황을 표시할 수 없습니다.

5. 위험관리 및 파생거래

가. 시장위험과 위험관리

(1) 위험관리요소

연결실체는 여러 활동으로 인하여 시장위험(외환위험, 이자율위험, 기타가격위험), 신용위험 및 유동성 위험과 같은 다양한 금융 위험에 노출되어 있습니다. 연결실체의 전반적인 위험관리정책은 금융시장의 예측불가능성에 초점을 맞추고 있으며 재무성과에 잠재적으로 불리할 수 있는 효과를 최소화하는데 중점을 두고 있습니다.

위험관리는 이사회에서 승인한 정책에 따라 재무부서의 주관으로 이루어지고 있습니다. 재무부서는 전반적인 위험관리에 대한 원칙과 외환위험, 이자율 위험, 신용 위험, 파생금융상품과 비파생금융상품의 이용 및 유동성을 초과하는 투자와 같은 특정 분야에 관한 정책을 이사회에 수시로 보고하고 있습니다.

(2) 시장위험

1) 시장위험

① 외환위험

연결실체는 국제적인 영업활동을 영위함에 따라 미국달러화와 관련된 환율변동위험에 노출되어 있습니다. 외환위험은 미래예상거래 및 인식된 자산과 부채와 관련하여 발생하고 있습니다.

② 이자율 위험

연결실체의 이자율위험은 미래 시장이자율 변동에 따라 예금 또는 차입금 등에서 발생하는 이자수익 및 이자비용이 변동될 위험으로서 이는 주로 변동금리부 조건의 예금과 차입금에서 발생합니다. 연결실체의 이자율위험관리의 목표는 이자율 변동으로 인한 불확실성과 금융원가의 최소화입니다.

이를 위해 연결실체는 내부 유보자금을 활용한 외부차입의 최소화 및 고금리 조건 단기 차입금 비중 축소, 정기적인 국내외 금리동향 모니터링 실시 및 대응방안 수립 등을 통해 선제적으로 이자율 위험을 관리하고 있습니다.

2) 신용위험

신용위험은 기업 및 개인 고객에 대한 신용거래 및 채권 뿐 아니라 현금성자산, 채무상품의 계약 현금흐름 및 예치금 등에서도 발생합니다.

연결실체는 신용등급이 높은 은행 및 금융기관과만 거래합니다.

기업 고객의 경우 외부 신용등급을 확인할 수 있는 경우 동 정보를 사용하고 그 외의 경우에는 내부적으로 고객의 재무상태와 과거 경험 등을 근거로 신용등급을 평가하여 신용이 우량한 고객에 한하여 신용매출을 제공하고 있습니다.

연결실체의 신용위험은 개별 고객, 산업, 지역 등에 대한 유의적인 집중은 없습니다.

일부 매출채권에 대해서는 거래상대방이 계약을 불이행하는 경우 이행을 요구할 수있는 보증 또는 신용장 등의 신용보강을 제공받고 있습니다.

연결실체는 기대신용손실 모형이 적용되는 다음의 금융자산을 보유하고 있습니다.

- 재화 및 용역의 제공에 따른 매출채권
- 상각후원가로 측정하는 기타수취채권

현금성자산도 손상 규정의 적용대상에 포함되나 식별된 기대신용손실은 유의적이지 않습니다.

① 매출채권

연결실체는 매출채권에 대해 전체 기간 기대신용손실을 손실충당금으로 인식하는 간편법을 적용합니다. 기대신용손실을 측정하기 위해 매출채권은 신용위험 특성과 연체일을 기준으로 구분하였습니다. 기대신용손실율에는 미래 전망정보가 포함됩니다.

② 상각후원가 측정 기타수취채권

상각후원가로 측정하는 기타수취채권에는 미수금 등이 포함됩니다. 연결실체는 상각후원가로 측정하는 기타수취채권은 모두 신용위험이 낮은 것으로 판단하였습니다.

3) 유동성 위험

연결실체는 정기적인 자금수지계획의 수립을 토대로 영업활동, 투자활동, 재무활동에서의 자금수지를 미리 예측해 금융부채와 금융자산의 만기구조를 대응시키고 있으며, 이를 통해 필요 유동성 규모를 사전에 확보하고 유지하여 향후에 발생할 수 있는 유동성 리스크를 사전에 관리하고 있습니다.

(3) 자본위험

연결실체의 자본관리 목적은 계속기업으로 영업활동을 유지하고 주주 및 이해관계자의 이익을 극대화하고 자본비용의 절감을 위하여 최적의 자본구조를 유지하는데 있습니다. 연결실체는 배당조정, 신주발행 등의 정책을 통하여 자본구조를 경제환경의 변화에 따라 적절히 수정변경하고 있습니다.

나. 파생상품 및 풋백옵션 등 거래 현황

- 해당사항 없습니다.

6. 주요계약 및 연구개발활동

가. 경영상의 주요계약 등

- 해당사항 없습니다.

나. 연구개발활동

(1) 연구개발활동의 개요

씨앤씨인터내셔널 연구개발조직은 제품개발본부 산하의 국내 및 해외 연구소로 구성되어 있으며 차별화된 소재 및 제형 기술을 개발하여 다양한 제품에 신기술을 적용하는 등 국내 최고 색조화장품 ODM 회사로 도약하기 위해 끊임없이 노력하고 있습니다.

당사는 현재 보유하고 있는 핵심 기술을 고도화하고, 연구개발에 대한 투자를 확대하여 현 사업의 경쟁력을 강화하는 한편, 미래성장을 위한 신규 사업영역 발굴을 위한 활동을 지속적으로 이어나갈 예정입니다.

(2) 연구개발 담당조직

[연구개발조직도]

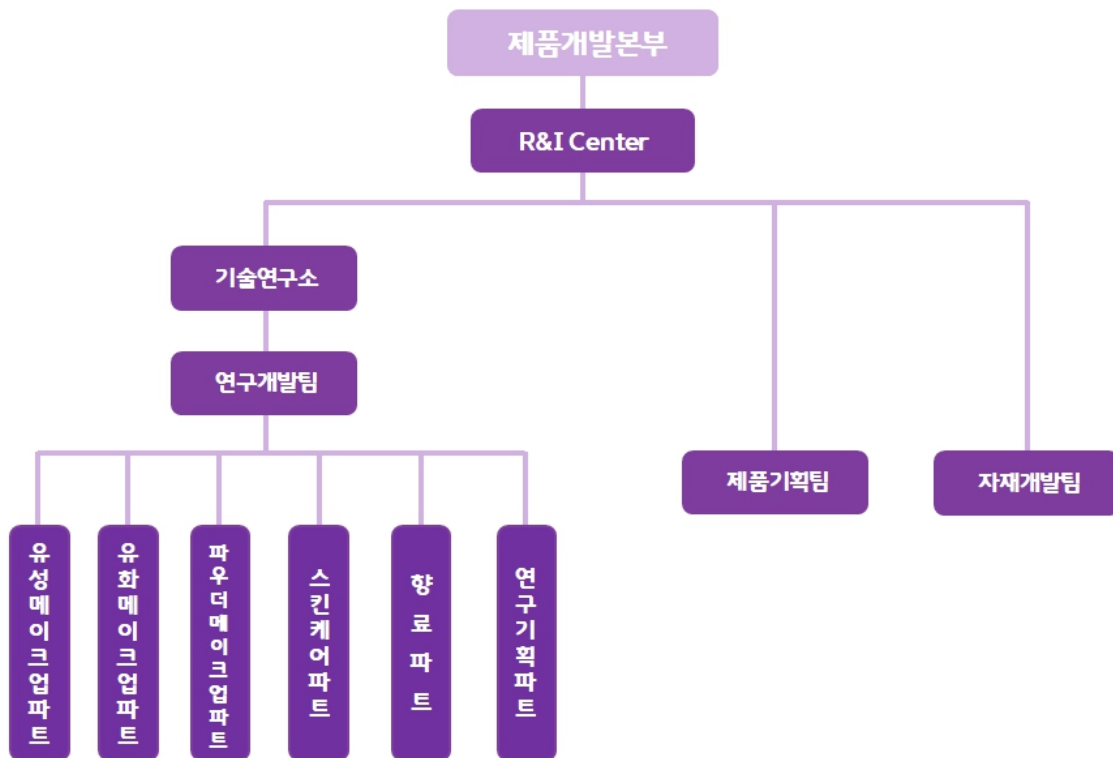

연구개발조직도

자료 : 회사 자체 자료

(3) 연구개발비용

(기준일 : 2022년 09월 30일)

(단위 : 백만원)

과 목	2022연도 3분기 (제10기)	2021연도 (제09기)	2020연도 (제08기)	비 고

경상연구개발비	1,983	2,783	1,714	-
정부보조금	-	-	-	-
연구개발비 합계	1,983	2,783	1,714	-
연구개발비/매출액 비율 [연구개발비÷매출액×100]	2.15%	3.05%	1.91%	-

주1) 연결재무제표 기준으로 작성하였습니다.

(4) 연구개발실적

구분	핵심기술	관련제품	연구개발
입술화장용 제품	실리콘 폴리머 다량 배합한 립틴트 처방기술	립틴트	자체연구
	워터 젤 틴트 처방 기술	립틴트	자체연구
	필오프(Peel-off Type) 기술	립틴트	자체연구
	다색 립스틱, 새도우스틱 성형기술	립스틱	자체연구
	세미 젤 제형의 립글로스 처방기술 및 자동 충전 기술	립글로스	자체연구
	마블 립스틱 성형 기술	립스틱, 립밤	자체연구
	혼합조성물의 건조속도 단축기술	립글로스, 립틴트	자체연구
	파우더 에센스 립틴트 처방기술	립틴트	자체연구
	물을 다량 배합한 유화 립스틱 기술	립스틱	자체연구
	투명 스틱 처방기술	립스틱, 립밤	자체연구
눈화장용 제품	화장 펜슬 처방기술	아이라이너, 아이브로우	자체연구
	브로우 마스크라 개발기술	아이브로우	자체연구
	글리터 투명 아이 스틱/젤 제형의 처방기술	아이새도, 블러셔	자체연구
	반고형 아이새도 처방기술 및 생산 성형기술	아이새도, 블러셔	자체연구
	소결타입 아이새도 처방기술 및 생산 성형기술	아이새도, 블러셔	자체연구
	다색 그라데이션 아이새도의 생산 성형기술	아이새도, 블러셔	자체연구
	매트 타입의 고발색 아이새도 개발기술 및 성형기술	아이새도, 블러셔	자체연구
	젤아이라이너 성형기술	아이라이너	자체연구
	DHA를 활용한 피부 턴오버 착색기술	브로우틴트, 브로우파우더	자체연구
	필오프(Peel-off Type) 기술	브로우틴트	자체연구
	고분자 이중 액정 코팅 기술	브로우틴트	자체연구
	워터프루프 마스크라 처방기술	마스크라	자체연구
	액상형 아이라이너 개발 기술	아이라이너	자체연구
기타	누디 벨벳 메이크업베이스 처방기술	파운데이션	자체연구
	자외선 차단 기능성 화장품 개발기술	파운데이션, BB크림	자체연구
	실리콘 프리 파운데이션 개발기술	파운데이션	자체연구
	스틱형 파운데이션 개발기술	스틱파운데이션, 선스틱	자체연구
	메이크업 픽서 개발 기술	메이크업베이스, 프라이머	자체연구
	항균기능의 세니타이저 핸드로션 개발 기술	핸드로션	자체연구
	화장품용기 제작기술	아이라이너, 립틴트	산업협력

7. 기타 참고사항

가. 지적재산권 보유 현황

(기준일 : 2022년 09월 30일)

종류	취득일	지적재산권 내용	근거법령	취득소요기간	상용화 여부 및 매출기여도	비고
특허권	2014-10-30	심 깎기 기능을 구비한 아이라이너	특허법	1년 5개월	눈화장용 제품 적용중	국내
	2016-06-22	화장 펜슬		1년	눈화장용 제품 적용중	
	2016-08-05	발색 및 사용감이 개선된 지속형 파우더 에센스 조성물 및 이의 제조 방법		9개월	입술화장용 제품 적용중	
	2016-09-20	필오프타입 눈썹 착색용 조성물 및 이의 제조방법		10개월	눈화장용 제품 적용중	
	2018-11-22	높낮이 조절형 도포구를 갖는 화장품 용기		1년	입술화장용 제품 적용중	
	2019-07-09	멀티 펜슬형 화장품 용기		10개월	눈화장용 제품 적용중	
	2022-02-20	고함량 올리고머형 피토스테롤 에스테르를 고품 안정화한 립글로스 스틱형화장료 조성물		8개월	입술화장용 제품 적용중	
디자인	2014-10-30	립스틱 용기	디자인 보호법	8개월	입술화장용 제품 적용중	국내
	2015-09-04	립스틱		7개월	입술화장용 제품 적용중	
	2017-07-27	화장품용 고품분		4개월	-	
	2019-03-27	화장용 펜슬의 기밀 유지형 캡		6개월	눈화장용 제품 적용중	
상표권	2018-07-02	제3류-yevely	상표법	10개월	-	국내
	2018-07-02	제3류-LECHE		10개월	-	
	2018-07-02	제3류-CHEROP		10개월	-	
	2018-07-02	제3류-Melly		10개월	-	
	2018-07-02	제3류-fraissia		10개월	-	
특허권	2018-11-16	화장펜슬	-	3년 4개월	눈화장용 제품 적용중	프랑스
	2018-04-24	화장펜슬	-	2년 5개월	눈화장용 제품 적용중	미국
	2019-11-20	필오프타입 눈썹 착색용 조성물 및 이의 제조방법	-	3년 4개월	눈화장용 제품 적용중	유럽
	2021-04-	필오프타입 눈썹 착색용 조성물 및 이의 제조방법	-	4년 9개월	눈화장용 제품 적용중	중국

	30					
	2018-09-18	발색 및 사용감이 개선된 에센스 조성물 및 이의 제조방법	-	1년 11개월	입술화장용 제품 적용중	미국
	2021-04-30	발색 및 사용감이 개선된 에센스 조성물 및 이의 제조방법	-	4년 6개월	입술화장용 제품 적용중	중국
	2021-05-17	발색 및 사용감이 개선된 에센스 조성물 및 이의 제조방법	-	4년 6개월	입술화장용 제품 적용중	일본
	2021-03-03	발색 및 사용감이 개선된 에센스 조성물 및 이의 제조방법	-	4년 4개월	입술화장용 제품 적용중	유럽

나. 시장여건 및 영업의 개황

(1) 시장의 특성

1) 주요 목표시장

당사는 색조 전문 ODM업체이며 당사가 목표로 하는 전방시장은 당사가 제품을 공급하는 브랜드사가 속한 화장품 시장에 해당됩니다. 이러한 화장품 시장의 경우 최근빠른 트렌드 변화로 인해 변화의 주기가 가속화 되고 있으며 화장품 업계의 변화는 구조적으로 당사가 속한 ODM업체에 수혜로 작용할 것으로 판단됩니다. 화장품 업계의 구조적인 변화 및 이에 따른 ODM업체 수혜의 구체적인 사항은 하기와 같습니다.

① 중소 브랜드 등 인디뷰티의 성장

대규모 화장품 브랜드를 중심으로 형성되어 있던 기존 화장품 시장은 중소 브랜드 중심으로 구성된 인디 뷰티 브랜드로 인해 시장 지위를 위협받고 있습니다. 글로벌 유통 플랫폼 아마존에서 '인디 뷰티' 페이지를 신설할 만큼 인디 브랜드의 영향력이 점차 확대되고 있습니다. 아마존은 인디 뷰티 페이지에서 기초화장품, 색조화장품, 향수, 남성 화장품, 친환경 화장품, 혁신적인 화장품 등 하위 섹터를 분류하며 다양한 인디 브랜드/제품을 소개하고 있습니다.

인디 뷰티 브랜드는 흔히 알려진 메이저 브랜드가 아닌, 독립적으로 설립된 '새롭고 생소한' 컨셉으로 소비자에게 다가가려는 뷰티 브랜드로 정의할 수 있습니다. 일반적으로 인디 뷰티 브랜드는 설립자의 신념, 철학, 가치가 브랜드와 제품에 녹아 있기에 이는 소비자와의 공감대를 형성하는 요소가 되어 구매를 자극합니다. 또한, 최근 화장품 업계 내 전반적인 인디 뷰티 브랜드에 대한 관심 증대로 SNS상의 뷰티 인플루언서가 인디 뷰티를 표방한 인디 뷰티 브랜드를 론칭하는 경우도 발생합니다. 즉 디지털 기반의 매체와 온라인 채널은 인디 뷰티 브랜드 성장에 주요 역할을 한 것으로 평가됩니다.

상당수의 인디 뷰티 브랜드는 SNS로 소비자와 끊임없이 소통하여 피드백을 직접 듣고 소비자의 니즈를 제품에 즉각 반영하는 경향을 보입니다. 이를 통해 해당 브랜드는 진정성을 강화하고, 소비자로부터 신뢰를 확보할 수 있는 기반을 구축합니다. 즉 이러한 인디 뷰티 브랜드의 대두는 화장품 트렌드의 빠른 변화와 니즈를 충족시켜 줄수 있는 디지털 기반의 매체를 기반으로 한 뷰티 인플루언서의 등장 및 이로 인한 소비자의 기존 대기업 브랜드 로열티 저하에 기인한다고 할 수 있습니다.

이러한 인플루언서 기반 인디뷰티 브랜드는 잠재 고객층 중 하나인 10~20대를 사로잡을 수 있는 가장 유력한 방안으로 대두되고 있습니다. 인플루언서의 경우 자신들이 가진 팔로워 등을 통해 자신이 참여하고 있는 제품에 대해 적극적인 홍보를 펼치기 때문에 잠재 고객을 유

치할 가능성이 더욱 높으며, 마케팅 효과를 극대화 할 수 있습니다. 특히, SNS 중 인스타그램의 경우 미디어 콘텐츠와 해시태그를 통한 유입과 접근이 쉽다는 장점 때문에 인플루언서 마케팅이 자리 잡기 쉬운 효과적인 채널로 손꼽힙니다. 이로 인해 소비자들이 생활 속에서 자연스럽게 흥미롭게 브랜드의 메시지를 접하고 공감하는 방식이 가능해짐으로써 인디뷰티 브랜드의 성장성을 가속화 시키고있습니다.

② 인디뷰티 브랜드 성장에 따른 ODM 업체 수혜

화장품 업계의 빨라진 트렌드 변화에 따른 인디뷰티 브랜드의 증가에 따라 화장품 ODM시장 또한 성장이 가속화 될 전망입니다. 대부분의 인디뷰티 브랜드의 경우 대기업 화장품 업체에 비해 생산 역량을 갖추고 있지 않기 때문에 기술력이 뛰어나며 생산 역량이 충분한 ODM업체에 구조적으로 의존할 수 밖에 없습니다.

화장품 시장에서 인플루언서, 파워블로거 등의 인디 브랜드의 영향력이 확대되고 있고 이로 인해 고객 세그멘테이션은 더욱 세분화되고 트렌드는 더욱 빠르게 변화될 전망입니다. 이러한 인디뷰티 브랜드의 경우 빠르게 콘텐츠를 생산하고 쉽게 대중적인 인기를 얻기 위해 트렌드를 선도해야 하는 입장이며, 이에 따라 트렌드 주기 또한 빨라지고 제품의 기능과 종류도 다양해 질 전망입니다. 이로 인해 제품 주기는 자연스럽게 과거 대비 짧아지며, 과거 소품종 대량생산에서 다품종 소량생산 중심으로 화장품 생산 패러다임은 변화해 왔습니다. 이렇게 짧은 사이클 안에서 제품의 다양성을 요구하는 시장 트렌드를 뒷받침 할 수 있는 것이 바로 ODM 업체의 기술력입니다.

결론적으로, 화장품 온라인 및 H&B스토어 등 유통채널의 다각화로 인한 인디 뷰티브랜드의 시장 진입은 이를 뒷받침 할 수 있는 기술력 및 생산능력을 갖춘 ODM업체의 수혜로 작용합니다. 다양화된 각 유통채널의 특성대로 소비자 접점이 세분화 되었고, 신규 벤처 브랜드 들도 시장에 진입할 수 있는 여건이 조성되었으며, 이는 ODM업체들의 높은 기술력 및 생산능력 때문에 가능해진 상황입니다. 즉, 화장품 시장의 패러다임이 대기업 중심에서 중소 인디뷰티 브랜드 중심으로 변화하는 과정 속에서 이러한 패러다임의 변화에 ODM업체는 직접적으로 수혜를 받을 전망입니다.

국내 ODM업체의 경우 이러한 인디뷰티 브랜드들의 빠른 트렌드 변화 및 제품 생산을 뒷받침 할 수 있는 세계적인 기술력과 생산력을 보유하고 있습니다. 한국의 ODM시장은 뛰어난 기술력을 바탕으로 국내 화장품 산업 발달의 기반이 되어왔고 향후에도 화장품 시장 성장을 견인할 전망입니다.

2000년대 초반 화장품 브랜드숍의 확대로 제조와 유통이 분리되며 성장하기 시작한 국내 ODM사들은 현재 굴지의 글로벌 브랜드 제품까지 생산하고 있습니다. 최근 이들 업체들은 상품의 기획과 개발, 생산, 품질 관리까지 모든 부분을 지원 가능할 정도로 기술력이 높아지고 활동영역 또한 확대되었습니다. 한국의 ODM업체들의 기술력은 해외시장에서도 인정받고 있습니다. 이를 바탕으로 빠르게 변화하는 글로벌 화장품 산업의 트렌드를 선도하고 있습니다. 즉, 다양한 인종과 연령을 아우르는 제품뿐만 아니라, 고가의 기능성 럭셔리 제품까지도 개발 및 생산이 가능한 기술력을 보유하고 있습니다. 이들 업체들은 신소재와 원료기술에 대한 경쟁력 확보를 위해 지속적으로 특허출원을 하고 있으며 천연, 바이오 화장품 등 새로운 성장동력 구축을 위하여 노력하고 있습니다.

2) 산업의 연혁

화장품 산업은 국내 유통채널의 구조 개편과 패러다임 변화에 큰 영향을 받으며 변해왔습니다. 화장품 유통채널의 경우 소비자의 니즈와 사회의 트렌드를 반영하며 변모하고 있고, 유통채널의 성격에 따라 유행하는 화장품의 특성 또한 변화하고 있습니다. 과거 방문판매에서부터 백화점, 로드샵, 최근 온라인까지 유통채널은 다각화 되었고, 각 시대별로 주요 채널이 달라져 왔으며 해당 채널 변화에 순응하는 브랜드 및 화장품 종류들이 각광받고 있습니다.

[시대별 화장품 유통채널 변화]

연도	주력 유통채널	내용
1960년대~ 1980년대 중반	방문판매	방문판매 방식의 유통은 1962년 주리아 화장품으로부터 시작되었으며, 이후 시장의 급성장에 따라 아모레퍼시픽(태평양), 한국화장품 등 다수의 기업이 방문판매 시장에 참여
1980년대~ 1990년대	종합화장품 전문점	컬러TV의 보급과 더불어 색조화장품 시장이 확대되면서 화장품회사간 경쟁 심화
2000년대 이후	브랜드샵	2002년 신생브랜드 미샤가 '3,300원 화장품' 을 내세우며 저가화장품 시대 도래
2010년대 이후	유통채널 다각화	2012년 이후 원브랜드숍 중심에서 홈쇼핑, H&B, 멀티브랜드숍, 온라인으로 유통채널 다각화
코로나19 이후	온라인	외부활동 제한에 따른 소비패턴 변화로 온라인 중심 유통채널 급성장



시대별 화장품 유통채널 변화

자료 : NH투자증권 리서치본부

국내 화장품 시장은 1945년 해방 이후 본격적으로 성장하였습니다. 화장품 제조업체가 큰폭으로 증가하기 시작하였고, 1953년 미스코리아 선발대회가 처음 개최되면서 외모에 대한 관심이 높아졌습니다. 1970~80년대 정부의 경제 개발 정책에 힘입어 고도성장을 하고 국민 소득이 증가해 화장품 수요가 증가하였습니다. 1990년대와 1997년 외환위기 이후 시장개방에 따른 글로벌 경쟁체제로 접어든 2000년대로 이어져오면서 원료 및 제품의 고도화 기술을 개발하고, IT, 바이오 기술과 융합하면서, 제품개발, 생산, 마케팅 및 유통 단계에 이르기까지 다양한 형태로 발전을 지속하고 있습니다.

화장품 산업은 유통채널의 변화와 흐름을 함께 해왔습니다. 코로나19 이전에도 온라인 매출은 높은 성장률을 바탕으로 2020년부터 순수 국내 오프라인 매출을 본격적으로 앞서 나갈 것으로 추정되었는데 코로나19로 인해 트렌드 변화가 가속화되고 있습니다.

이번 코로나19 사태로 상황이 악화된 오프라인 점포들의 철수가 불가피해졌으며, 코로나19 이전에도 온라인, 홈쇼핑과 같은 무점포 채널의 성장세는 두드러지는 추세였습니다. 화장품 온라인 쇼핑 거래액은 19년 12조3,819억원으로 전년 대비 26% 고성장했습니다. 이와 더불어 인스타그램, 페이스북 등 SNS(사회관계망서비스)를 이용한 개인 간 거래 시장은 약 20조원으로 추산됩니다.

(2) 시장 규모 및 전망

1) 글로벌 화장품 시장 규모

시장조사기관인 Euromonitor에 의하면 2020년 코로나19로 인해 세계 경제 수요 및 공급이 악화되며 화장품 산업 성장에 큰 제약이 발생했고, 세계 화장품 시장 규모는 2019년 4,203억달러 대비 축소된 것으로 추정됩니다. 그러나 향후 유통시장의 디지털 전환, 라이브 커머스 등의 활용으로 세계 화장품 시장 규모는 2024년(5,263억달러)까지 꾸준한 증가세를 보일 것으로 예상됩니다.

[글로벌 화장품 시장 규모]

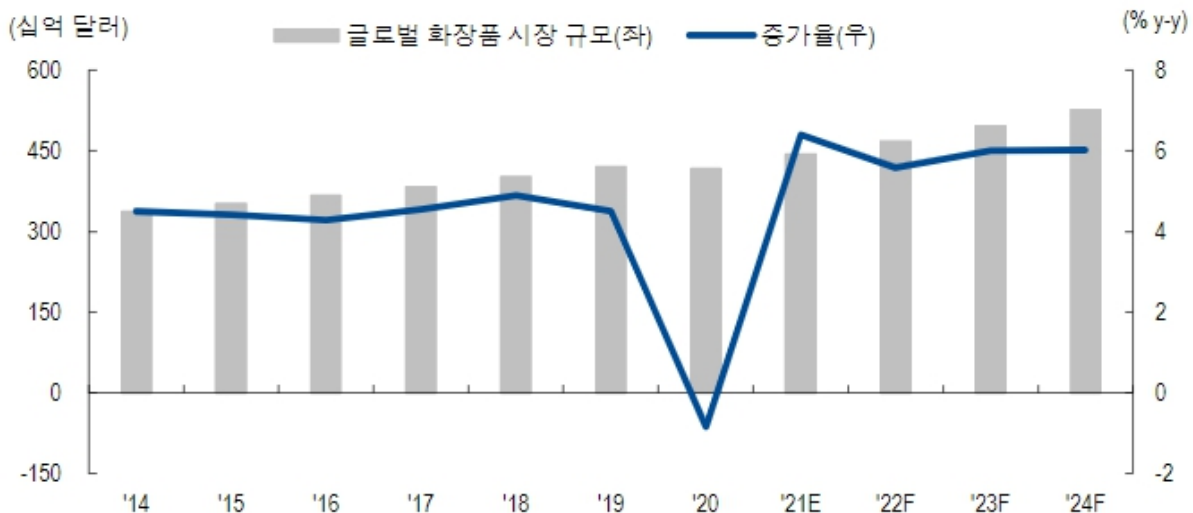

글로벌 화장품 시장 규모

자료 : Euromonitor, NH투자증권 리서치본부, 2021

화장품 산업은 기초과학과 응용기술이 종합적으로 융합된 고부가가치 산업이자 국가브랜드와 이미지를 상징하는 대표적 문화산업으로 지속적인 시장 성장을 보이고 있습니다. 유통채널 측면에서는 전통적인 브랜드숍에서 화장품 전문 편집매장으로 인기가 확대되었으며, 최근에는 코로나 영향으로 인하여 온라인 유통의 매출 비중이 지속적으로 증가하고 있습니다. 또한, 디지털 기술과 융합하면서 제품개발, 생산에서 SNS 마케팅 및 유통에 이르기까지 다양한 형태로 진화하고 있으며, 경기 침체 및 코로나 사태가 지속되는 상황에도 불구하고 새

로운 소비 트렌드가 기대되는 분야입니다.

① 국가별 시장 규모

전세계 화장품 연평균 성장률은 5.3%이며, 특히 중국(8.7%), 브라질(7.6%), 인도(8.2%) 등 신흥국의 연평균 성장률이 전세계 연평균 성장률을 크게 상회하고 있는 모습을 보이고 있습니다. 전 세계 2위 규모인 중국 화장품 시장은 연평균 성장률 측면에서 미국(3.9%)이나 일본(3.3%)보다 앞서 있습니다. 1인당 화장품 소비액이 가장 많은 나라는 일본으로 2,075위안이었고, 중국의 1인당 화장품 소비액은 600위안(약 10만2,720원)으로 우리나라(1,616위안, 27만7천원)의 3분의 1을 약간 넘는 수준인 것으로 나타났습니다. 미국(1,861위안), 유럽(1,322위안)에 비해 여전히 낮다는 평가이나 이는 시장잠재력이 크다는 의미로 볼 수 있습니다.

2019년 기준 국가별 화장품 시장 규모의 경우 미국이 929억 달러 수준으로 개별국가 기준 세계에서 가장 큰 시장이며, 이어서 중국 692억 달러, 일본 389억 달러, 브라질 296억 달러 순으로 시장을 형성하고 있습니다. 한국의 경우 133억 달러 수준의 시장규모를 형성하여 프랑스에 이어 9위를 차지했으며, 세계 화장품 시장에서 차지하는 비중은 2.7% 수준입니다. 전통적 화장품 강국인 미국, 일본, 독일, 프랑스 등이 여전히 높은 시장점유율을 보이고 있으나 중국, 브라질, 인도 등 화장품 신흥시장의 성장률이 전 세계 평균 성장률을 크게 상회하고 있어 향후 지속적인 성장이 예상됩니다.

② 색조 화장품 시장 규모

2019년 기준 전체 색조 화장품 시장의 규모는 698억 달러 수준이며, 피부 화장품이 273억 달러, 눈 화장품이 174억 달러, 입술 화장품이 168억 달러 순으로 시장을 형성하고 있습니다. 피부를 제외한 색조 화장품인 눈과 입술 화장품의 비중은 약 48.9%로 절반 정도의 비중이며 그 다음으로 피부 화장품이 39.1%를 차지하고 있습니다. 국가별 비중으로는 아메리카 지역이 36.4%로 가장 높은 비중을 차지하고 있으며, 상대적으로 스킨 케어를 중요시하는 아시아 지역은 35.2%의 비중으로 그 뒤를 따랐습니다.

[색조 화장품 시장 규모의 지역별 비중]

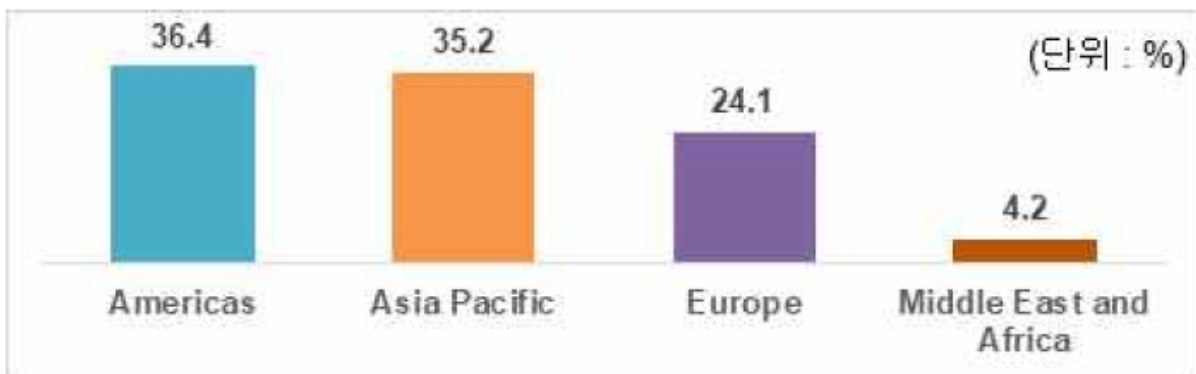

색조화장품 시장 규모의 지역별 비중

자료 : Euromonitor International, 2021.02

2019년 기준 미국 화장품 시장 내에서 색조 화장품의 비중은 약 46%이며, 한국은 28.1%, 일본은 28.8%의 비중을 차지하고 있습니다. 이는 색조 화장품의 비중이 높은 아메리카 지역

의 특성을 잘 나타내고 있으며, 스킨케어의 비중이 좀 더 높은 일본과 한국의 동아시아의 경우는 약 30%를 차지하고 있습니다. 중국의 경우 약 18.4%로 4개국 중 가장 낮은 비율이지만 2014~2019년 중국 색조화장품 시장 연평균 성장률(CAGR)은 19.4%, 2019년 색조화장품 매출액은 전년대비 27% 증가한 550억 위안을 기록하였습니다. 이는 1990년대 이후 태어난 Z세대가 주요 소비층으로 자리 잡고 동영상 중심의 SNS 플랫폼이 확산되면서 5년 사이 색조화장품의 비중이 5%p 이상 상승한 것으로, 중국 내 색조 화장품 시장이 고속 성장하는 모습을 보여주고 있습니다.

[주요국 화장품 시장 내 색조화장품 비중]

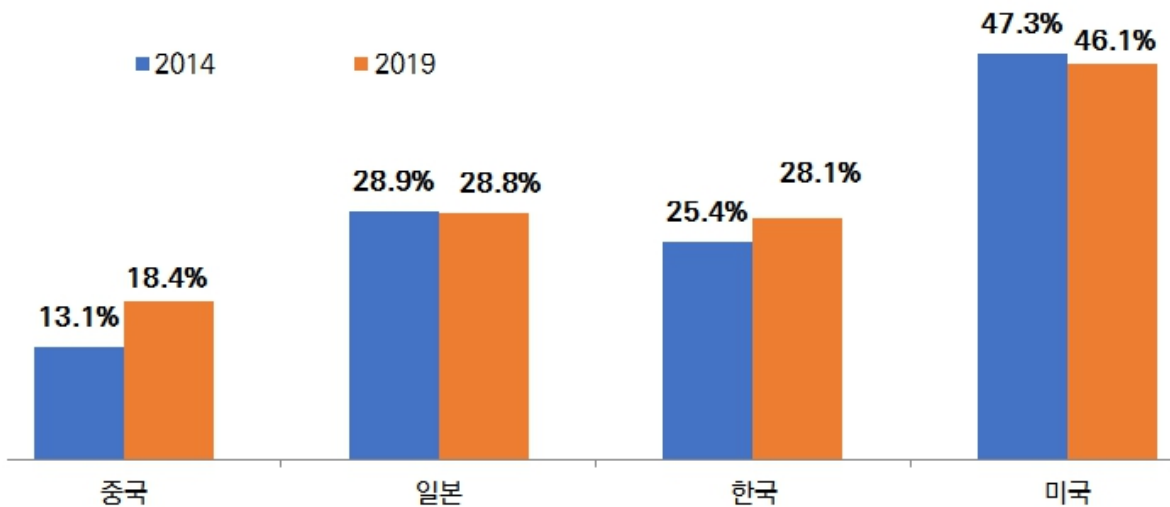

주요국 화장품 시장 내 색조화장품 비중

자료 : KOTRA, 2020.08

2) 국내 화장품 시장 추이 및 전망

국내 화장품시장 규모는 2019년 34조원 수준에서 연평균 10.3% 성장하여 2021년 41조원 수준의 시장을 형성할 것으로 전망됩니다. 특히 코로나 영향으로 인하여 오프라인에서 온라인 채널로의 비중이 옮겨가고 트렌드 변화가 가속화되고 있습니다. 코로나19 이전에도 온라인, 홈쇼핑과 같은 무점포 채널의 성장세는 두드러지는 추세였으며, 화장품 온라인 쇼핑 거래액은 2019년 12조 3,819억원으로 전년 대비 26% 고성장하였습니다.

3) 중국 화장품 시장 추이 및 전망

시장조사기관에 따르면, 중국 화장품 시장은 지난 5년간 연평균 9.9%의 증가율을 보이며 성장하였습니다. 중국 화장품 시장의 이 같은 성장은 온라인 채널과 럭셔리 제품이 견인하였으며, 최근 몇 년간 중국에서는 온라인 플랫폼, SNS, 동영상 등 온라인채널을 통한 화장품 판매가 급격히 증가하고 있습니다.

중국 화장품 시장은 전 세계에서 미국 다음으로 2위 규모이며, 지리적, 문화적 이점 때문에 국내 화장품 업체들에게 가장 중요한 해외 시장입니다. 과거 사드 배치와 한한령으로 인해 K-뷰티의 비중이 감소했다고는 하지만 여전히 중국을 대체하는 국가를 찾기는 어려운 실정이며 온라인 시장이 견인하는 성장 추세의 중국 화장품 시장에 대한 기회 요인은 여전히 유효한 상황입니다.

[중국 화장품 연간 산업 규모]

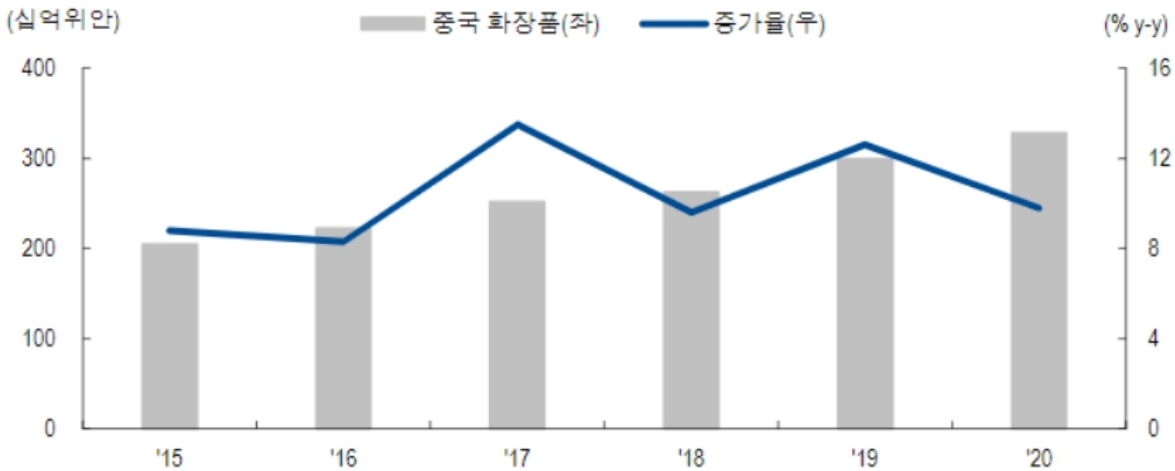

중국 화장품 연간 산업 규모

자료 : CEIC, NH투자증권 리서치본부, 2021

4) ODM 시장 추이 및 전망

OEM/ODM 시장의 비중은 글로벌 전체 화장품 시장의 약 15%이며 2020년 세계 OEM/ODM 시장 규모는 한화 약 70조원에 달할 것으로 추정됩니다. 글로벌 리서치 업체에 따르면 화장품 OEM/ODM 시장은 2021년부터 2027년까지 연평균 5.7%씩증가할 것으로 예상되며, 화장품 OEM/ODM 수요가 지속적으로 증가하면서 시장의 확대 추세가 이어질 전망입니다.

한국은 세계 OEM/ODM 시장 점유율 14.0%를 차지하고 있는 글로벌 화장품 제조 강국입니다. 국내의 OEM/ODM 산업 규모는 국내 화장품 시장 비중의 약 40% 수준으로 높은 비중을 차지하고 있으며, 이는 2012년 32.8%에서 7%p 이상 증가한 수치입니다.

지역별 ODM 시장의 비중은 2019년 기준 유럽 지역이 가장 높으며 그 뒤로 동아시아, 미국, 라틴 아메리카 순으로 뒤를 따르고 있습니다. 2029년 말에는 유럽과 동아시아지역이 전체 화장품 ODM 시장의 절반을 차지할 것으로 예상됩니다. 제품별 ODM시장 비중은 지역 별로는 약간 상이하나, 스킨 케어의 비중이 가장 높았으며, 그 뒤로메이크업과 헤어 제품 순으로 비중을 차지하고 있습니다.

[글로벌 화장품 OEM/ODM 시장 규모 및 전망]

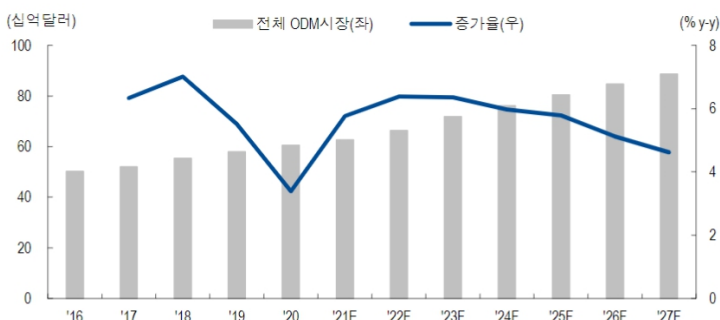

글로벌 화장품 oem,odm 시장 규모 및 전망

자료 : NH투자증권 리서치본부, 2021

III. 재무에 관한 사항

1. 요약재무정보

가. 요약 연결재무정보

(단위 : 원)

구분	제10기	제9기	제8기
	(2022년 3분기말)	(2021년 12월말)	(2020년 12월말)
회계처리기준	K-IFRS 연결	K-IFRS 연결	K-IFRS 연결
[유동자산]	103,774,876,942	81,647,454,818	49,032,893,736
· 현금및현금성자산	50,485,966,246	16,099,639,095	22,515,554,729
· 단기금융상품	10,038,200,510	34,846,549,043	190,000,000
· 당기손익-공정가치 측정 금융자산(유동)	2,864,648,505	6,896,128,342	7,079,029,220
· 매출채권	17,318,952,185	11,247,073,201	8,435,289,116
· 재고자산	17,814,375,604	10,753,611,726	8,859,025,976
· 기타	5,252,733,892	1,804,453,411	1,953,994,695
[비유동자산]	78,183,954,999	78,084,347,243	71,085,736,850
· 당기손익-공정가치 측정 금융자산(비유동)	1,359,724,090	-	-
· 기타비유동금융자산	333,719,833	309,915,525	176,206,892
· 유형자산	74,468,188,307	75,413,345,907	70,136,451,034
· 무형자산	429,694,300	470,857,072	526,574,854
· 이연법인세자산	1,130,694,984	1,417,376,637	3,089,314
· 기타비유동자산	461,933,485	472,852,102	243,414,756
자산 총계	181,958,831,941	159,731,802,061	120,118,630,586
[유동부채]	45,822,929,991	38,638,575,051	55,058,505,109
[비유동부채]	2,473,683,890	3,184,221,671	24,641,366,759
부채 총계	48,296,613,881	41,822,796,722	79,699,871,868
[지배기업주주지분]	133,662,218,060	117,909,005,339	40,418,758,718
납입자본	87,263,077,450	87,263,077,450	494,240,000
자본금	1,001,394,100	1,001,394,100	500,000,000
주식발행초과금	86,261,683,350	86,261,683,350	-
주식할인발행차금	-	-	(5,760,000)
기타자본	(237,557,250)	(237,557,250)	205,255,850
기타포괄손익누계액	131,391,303	69,496,995	(743,011,661)
이익잉여금	46,505,306,559	30,813,988,144	40,462,274,529
[비지배주주지분]	-	-	-
자본 총계	133,662,218,060	117,909,005,339	40,418,758,718
구분	제10기 3분기	제9기	제8기
	(2022.1.1 ~ 2022.9.30)	(2021.1.1 ~ 2021.12.31)	(2020.1.1 ~ 2020.12.31)
매출액	92,155,972,077	91,293,592,207	89,611,803,733

매출원가	71,906,537,071	81,120,826,969	69,105,993,792
매출총이익	20,249,435,006	10,172,765,238	20,505,809,941
판매비와 관리비	7,451,851,613	7,920,536,311	6,144,268,169
영업이익	12,797,583,393	2,252,228,927	14,361,541,772
법인세비용차감전순이익	18,197,287,921	(7,198,655,590)	10,837,279,714
당기순이익	15,691,318,415	(5,910,400,885)	9,744,697,340
기본주당이익(원)	1,570	(654)	1,299
희석주당이익(원)	1,570	(654)	1,299
연결에 포함된 회사수	1개	1개	1개

※ 기본주당이익(보통주) 산출근거는 제8기~제9기 연결감사보고서 및 본 분기보고서 연결재무제표 주석사항을 참조하시기 바랍니다.

나. 요약 별도재무정보

(단위 : 원)

구분	제10기	제9기	제8기
	(2022년 3분기말)	(2021년 12월말)	(2020년 12월말)
회계처리기준	K-IFRS 별도	K-IFRS 별도	K-IFRS 별도
[유동자산]	94,668,842,955	77,165,640,243	47,147,946,696
· 현금및현금성자산	45,831,544,294	14,754,295,203	21,634,203,019
· 단기금융상품	10,038,200,510	34,846,549,043	190,000,000
· 당기손익-공정가치 측정 금융자산(유동)	2,864,648,505	6,896,128,342	7,079,029,220
· 매출채권	15,266,881,096	8,916,852,055	8,058,122,971
· 재고자산	16,489,705,071	9,587,288,517	8,369,099,772
· 기타	4,177,863,479	2,164,527,083	1,817,491,714
[비유동자산]	86,710,579,013	84,182,276,407	76,723,346,457
· 당기손익-공정가치 측정 금융자산(비유동)	1,359,724,090	-	-
· 장기매출채권	-	2,507,002,120	-
· 장기기타수취채권	-	966,081,047	-
· 기타비유동금융자산	7,953,529,702	2,028,721,748	4,545,944,447
· 종속기업투자주식	4,409,270,000	4,409,270,000	3,610,270,000
· 유형자산	71,910,245,688	73,162,591,555	67,962,651,651
· 무형자산	284,358,368	317,590,630	368,053,472
· 이연법인세자산	373,551,940	373,551,940	55,851
· 기타비유동자산	419,899,225	417,467,367	236,371,036
자산 총계	181,379,421,968	161,347,916,650	123,871,293,153
[유동부채]	43,053,111,108	36,809,727,796	54,254,822,272
[비유동부채]	2,156,626,098	2,974,219,044	23,992,682,559
부채 총계	45,209,737,206	39,783,946,840	78,247,504,831
납입자본	87,263,077,450	87,263,077,450	494,240,000
자본금	1,001,394,100	1,001,394,100	500,000,000

주식발행초과금	86,261,683,350	86,261,683,350	-
주식할인발행차금	-	-	(5,760,000)
기타자본	(237,557,250)	(237,557,250)	205,255,850
기타포괄손익누계액	-	-	(847,237,500)
이익잉여금	49,144,164,562	34,538,449,610	45,771,529,972
자본 총계	136,169,684,762	121,563,969,810	45,623,788,322
종속기업 투자주식의 평가방법	원가법	원가법	원가법
구분	제10기 3분기	제09기	제08기
	(2022.1.1 ~ 2022.9.30)	(2021.1.1 ~ 2021.12.31)	(2020.1.1 ~ 2020.12.31)
매출액	84,602,114,313	83,660,248,730	86,293,203,124
매출원가	67,934,569,718	76,387,407,849	66,091,140,422
매출총이익	16,667,544,595	7,272,840,881	20,202,062,702
판매비와 관리비	5,945,642,413	6,426,849,732	4,768,334,857
영업이익	10,721,902,182	845,991,149	15,433,727,845
법인세비용차감전순이익	16,764,905,345	(7,791,975,241)	10,903,233,368
당기순이익	14,605,714,952	(7,495,194,862)	9,807,617,531
기본주당이익(원)	1,461	(829)	1,308
희석주당이익(원)	1,461	(829)	1,308

※ 기본주당이익(보통주) 산출근거는 제8기~제9기 감사보고서 및 본 분기보고서 재무제표 주석 사항을 참조하시기 바랍니다.

2. 연결재무제표

연결 재무상태표

제 10 기 3분기말 2022.09.30 현재

제 9 기말 2021.12.31 현재

(단위 : 원)

	제 10 기 3분기말	제 9 기말
자산		
유동자산	103,774,876,942	81,647,454,818
현금및현금성자산	50,485,966,246	16,099,639,095
단기금융상품	10,038,200,510	34,846,549,043
당기손익-공정가치 측정 금융자산(유동)	2,864,648,505	6,896,128,342
매출채권	17,318,952,185	11,247,073,201
재고자산	17,814,375,604	10,753,611,726
기타수취채권	287,665,174	229,609,742
기타유동금융자산	1,496,998,910	35,389,667
기타유동자산	3,361,596,338	1,348,386,547
당기법인세자산	106,473,470	191,067,455
비유동자산	78,183,954,999	78,084,347,243
당기손익-공정가치 측정 금융자산(비유동)	1,359,724,090	0
기타비유동금융자산	333,719,833	309,915,525
유형자산	74,468,188,307	75,413,345,907
무형자산	429,694,300	470,857,072
이연법인세자산	1,130,694,984	1,417,376,637
기타비유동자산	461,933,485	472,852,102
자산총계	181,958,831,941	159,731,802,061
부채		
유동부채	45,822,929,991	38,638,575,051
매입채무	7,390,904,593	4,899,021,491
기타지급채무	5,944,187,836	3,980,232,771
단기차입금	3,800,000,000	5,300,000,000
유동성장기부채	22,453,320,000	22,056,180,000
리스부채(유동)	668,407,098	616,170,253
미지급법인세	2,159,190,393	0
기타유동부채	3,402,462,322	1,786,396,824
총당부채	4,457,749	573,712
비유동부채	2,473,683,890	3,184,221,671
장기차입금	1,826,660,000	2,673,800,000
기타비유동부채	116,143,256	91,214,174

리스부채(비유동)	530,880,634	419,207,497
부채총계	48,296,613,881	41,822,796,722
자본		
지배기업의 소유지분	133,662,218,060	117,909,005,339
납입자본	87,263,077,450	87,263,077,450
자본금	1,001,394,100	1,001,394,100
주식발행초과금	86,261,683,350	86,261,683,350
기타자본	(237,557,250)	(237,557,250)
기타포괄손익누계액	131,391,301	69,496,995
이익잉여금	46,505,306,559	30,813,988,144
비지배주주지분	0	0
자본총계	133,662,218,060	117,909,005,339
부채및자본총계	181,958,831,941	159,731,802,061

연결 포괄손익계산서

제 10 기 3분기 2022.01.01 부터 2022.09.30 까지

제 9 기 3분기 2021.01.01 부터 2021.09.30 까지

(단위 : 원)

	제 10 기 3분기		제 9 기 3분기	
	3개월	누적	3개월	누적
매출액	36,106,006,214	92,155,972,077	23,659,342,523	68,169,811,084
매출원가	26,042,273,910	71,906,537,071	19,735,151,366	60,253,416,694
매출총이익	10,063,732,304	20,249,435,006	3,924,191,157	7,916,394,390
판매비와관리비	2,934,835,473	7,451,851,613	2,021,908,054	5,872,733,269
영업이익(손실)	7,128,896,831	12,797,583,393	1,902,283,103	2,043,661,121
금융손익	2,941,710,215	5,010,967,194	1,123,651,795	(9,943,519,370)
금융수익	3,827,736,770	6,855,449,653	1,466,821,527	3,238,723,933
금융비용	886,026,555	1,844,482,459	343,169,732	13,182,243,303
기타손익	44,234,756	388,737,334	(68,681,626)	162,042,478
기타수익	86,868,165	438,885,802	64,508,112	383,289,118
기타비용	42,633,409	50,148,468	133,189,738	221,246,640
법인세비용차감전순이익(손실)	10,114,841,802	18,197,287,921	2,957,253,272	(7,737,815,771)
법인세비용(수익)	1,502,274,085	2,505,969,506	204,642,616	312,160,148
분기순이익(손실)	8,612,567,717	15,691,318,415	2,752,610,656	(8,049,975,919)
지배기업의 소유지분	8,612,567,717	15,691,318,415	2,752,610,656	(8,049,975,919)
비지배주주지분	0	0	0	0
세후기타포괄손익	27,631,607	61,894,306	(56,099,450)	(1,063,016,484)
후속적으로 당기손익으로 재분류되지 않는 항목	0	0	0	(930,648,000)
당기손익-공정가치 측정 금융부채의 자기신용위험 변동손익	0	0	0	(930,648,000)
후속적으로 당기손익으로 재분류되는 항목	27,631,607	61,894,306	(56,099,450)	(132,368,484)
해외사업환산손익	27,631,607	61,894,306	(56,099,450)	(132,368,484)
총포괄이익(손실)	8,640,199,324	15,753,212,721	2,696,511,206	(9,112,992,403)
주당분기순이익(손실)				
기본주당분기순이익(손실) (단위 : 원)	862	1,570	275	(924)
희석주당분기순이익(손실) (단위 : 원)	862	1,570	275	(924)

연결 자본변동표

제 10 기 3분기 2022.01.01 부터 2022.09.30 까지

제 9 기 3분기 2021.01.01 부터 2021.09.30 까지

(단위 : 원)

		자본							자본 합계	
		지배기업의 소유주에게 귀속되는 자본								
		자본금	주식할인발행차 금	주식발행초과금	기타자본	기타포괄손익누계 액	이익잉여금	지배기업의 소유주 에게 귀속되는 자본 합계		
2021.01.01 (기초자본)		500,000,000	(5,760,000)	0	205,255,850	(743,011,661)	40,462,274,529	40,418,758,718	40,418,758,718	
분기총포괄손익	분기순이익(손실)	0	0	0	0	0	(8,049,975,919)	(8,049,975,919)	(8,049,975,919)	
	기타포괄손익	당기손익-공정가 치 측정 금융부채 의 자기신용위험 변동손익	0	0	0	0	(930,648,000)	0	(930,648,000)	(930,648,000)
		당기손익-공정가 치 측정 금융부채 처분으로 인한 자 기신용위험 변동손 익의 재분류	0	0	0	0	1,777,885,500	(1,777,885,500)	0	0
		해외사업환산손익	0	0	0	0	(132,368,484)	0	(132,368,484)	(132,368,484)
분기총포괄손익 합계		0	0	0	0	714,869,016	(9,827,861,419)	(9,112,992,403)	(9,112,992,403)	
자본에 직접 반영 된 소유주와의 거 래 등	유상증자	90,905,200	5,760,000	42,049,015,960	0	0	0	42,145,681,160	42,145,681,160	
	전환사채 보통주 전환	76,690,900	0	44,579,162,888	0	0	0	44,655,853,788	44,655,853,788	
	무상증자	333,798,000	0	(366,495,498)	0	0	0	(32,697,498)	(32,697,498)	
	자기주식 거래로 인한 증감 연차배당	0	0	0	0	0	(1,960,000,000)	(1,960,000,000)	(1,960,000,000)	
자본에 직접 반영된 소유주와의 거래 등 합계		501,394,100	5,760,000	86,261,683,350	(442,813,100)	0	(1,960,000,000)	84,366,024,350	84,366,024,350	
2021.09.30 (기말자본)		1,001,394,10 0	0	86,261,683,350	(237,557,250)	(28,142,645)	28,674,413,110	115,671,790,665	115,671,790,665	
2022.01.01 (기초자본)		1,001,394,10 0	0	86,261,683,350	(237,557,250)	69,496,995	30,813,988,144	117,909,005,339	117,909,005,339	
분기총포괄손익	분기순이익(손실)	0	0	0	0	0	15,691,318,415	15,691,318,415	15,691,318,415	
	기타포괄손익	당기손익-공정가 치 측정 금융부채 의 자기신용위험 변동손익	0	0	0	0	0	0	0	0
		당기손익-공정가 치 측정 금융부채 처분으로 인한 자 기신용위험 변동손 익의 재분류	0	0	0	0	0	0	0	0
		해외사업환산손익	0	0	0	0	61,894,306	0	61,894,306	61,894,306
분기총포괄손익 합계		0	0	0	0	61,894,306	15,691,318,415	15,753,212,721	15,753,212,721	
자본에 직접 반영 된 소유주와의 거 래 등	유상증자	0	0	0	0	0	0	0	0	
	전환사채 보통주 전환	0	0	0	0	0	0	0	0	
	무상증자	0	0	0	0	0	0	0	0	
	자기주식 거래로 인한 증감 연차배당	0	0	0	0	0	0	0	0	
자본에 직접 반영된 소유주와의 거래 등 합계		0	0	0	0	0	0	0	0	
2022.09.30 (기말자본)		1,001,394,10 0	0	86,261,683,350	(237,557,250)	131,391,301	46,505,306,559	133,662,218,060	133,662,218,060	

연결 현금흐름표

제 10 기 3분기 2022.01.01 부터 2022.09.30 까지

제 9 기 3분기 2021.01.01 부터 2021.09.30 까지

(단위 : 원)

	제 10 기 3분기	제 9 기 3분기
영업활동으로 인한 현금흐름	9,676,975,901	1,329,769,621
영업으로부터 창출된 현금흐름	8,852,897,243	2,290,017,885
이자의 지급	(41,831,792)	(481,176,488)
이자의 수취	781,316,465	79,710,536
법인세의 납부	84,593,985	(558,782,312)
투자활동으로 인한 현금흐름	24,557,200,167	(39,882,617,305)
투자활동으로 인한 현금유입액	129,158,666,591	20,632,922,747
단기금융상품의 감소	117,750,578,353	240,000,000
당기손익-공정가치 측정 금융자산의 감소	10,282,438,468	20,110,387,818
유형자산의 처분	101,586,217	21,258,086
보증금의 감소	7,220,000	155,405,193
기타유동자산의 감소	246,292,517	105,871,650
단기대여금의 감소	753,895,000	0
장기선급비용의 감소	16,656,036	0
투자활동으로 인한 현금유출액	(104,601,466,424)	(60,515,540,052)
단기금융상품의 증가	92,799,665,740	33,008,731,509
당기손익-공정가치 측정 금융자산의 증가	6,643,414,418	16,679,720,264
기타유동자산의 증가	0	90,000,000
유형자산의 취득	1,934,556,251	8,618,661,070
무형자산의 취득	83,025,421	86,514,250
보증금의 증가	31,691,820	104,252,848
장기금융상품의 증가	0	1,877,000,000
기타투자자산의 증가	1,860,111	50,660,111
사용권자산의 취득	876,792,663	0
단기대여금의 증가	2,230,460,000	0
재무활동으로 인한 현금흐름	(1,517,394,081)	32,814,139,889
재무활동으로 인한 현금유입액	0	43,179,970,000
유상증자	0	43,179,970,000
재무활동으로 인한 현금유출액	(1,517,394,081)	(10,365,830,111)
단기차입금의 상환	1,500,000,000	5,998,000,000
유동성장기차입금의 상환	450,000,000	450,000,000
신주발행비	0	1,077,318,238
리스부채의 상환	(432,605,919)	437,698,773
자기주식의 취득	0	442,813,100

배당금의 지급	0	1,960,000,000
현금및현금성자산의 순증가	32,716,781,987	(5,738,707,795)
현금및현금성자산의 환율변동효과	1,669,545,164	976,539,477
기초현금및현금성자산	16,099,639,095	22,515,554,729
분기말현금및현금성자산	50,485,966,246	17,753,386,411

3. 연결재무제표 주석

제10(당)기 분기 : 2022년 1월 1일 부터 2022년 9월 30일 까지

제9(전)기 분기 : 2021년 1월 1일 부터 2021년 9월 30일 까지

주식회사 씨앤씨인터내셔널과 그 종속기업

1. 일반사항

(1) 지배기업의 개요

(주)씨앤씨인터내셔널(이하 "지배기업")은 2013년 10월에 설립되었으며, 화장품의 제조 및 판매를 주요 사업으로 영위하고 있습니다. 2022년 9월 30일 현재 지배기업의 본사는 경기도 화성시 석우동 삼성1로5길 39에 소재하고 있으며 제품개발본부는 경기도 수원시 영통구 신원로 198번길 15-13에 소재하고 있습니다. 지배기업은 2021년 5월 17일에 기업공개를 통해 한국거래소가 개설한 코스닥시장에 상장 하였습니다.

보고기간 말 현재 지배기업의 대표이사는 배은철이며 주주 현황은 다음과 같습니다.

주주명	소유주식수(주)	지분율(%)
배은철	2,644,800	26.41%
최정순	1,983,600	19.81%
배소연	1,983,600	19.81%
우리사주조합	52,964	0.53%
아주좋은사모투자합자회사	958,638	9.57%
아주중소벤처해외진출지원펀드	191,725	1.92%
자기주식(*)	16,837	0.17%
기타기관 및 개인투자자	2,181,777	21.78%
합계	10,013,941	100%

(2) 종속기업 현황

1) 보고기간말 현재 연결대상 종속기업의 현황은 다음과 같습니다.

종속기업명	소재지	업종	소유지분율(%)	
			당분기말	전기말
C AND C SHANGHAI INTERNATIONAL CO.,LTD.	중국	화장품 제조업	100.0	100.0

2) 종속기업의 요약 재무정보

연결대상 종속기업의 보고기간말 현재 요약 재무정보는 다음과 같습니다.

- 당분기말

(단위: 천원)

종속기업명	자산총액	부채총액	자본	매출액	분기순손익
C AND C SHANGHAI INTERNATIONAL CO.,LTD	13,698,657	11,664,470	2,034,187	8,771,078	1,106,653

- 전분기말

(단위: 천원)

종속기업명	자산총액	부채총액	자본	매출액	분기순손익
C AND C SHANGHAI INTERNATIONAL CO.,LTD.	6,508,813	7,937,273	(1,428,460)	5,019,145	217,171

2. 중요한 회계정책

2.1 연결재무제표 작성기준

(주)씨앤씨인터내셔널과 그 종속기업(이하 "연결실체")의 2022년 9월 30일로 종료하는 9개월 보고기간에 대한 요약분기연결재무제표는 기업회계기준서 제1034호 '중간재무보고'에 따라 작성되었습니다. 이 요약분기연결재무제표는 보고기간말인 2022년 9월 30일 현재 유효하거나 조기 도입한 한국채택국제회계기준에 따라 작성되었습니다.

2.1.1 연결실체가 채택한 제·개정 기준서 및 해석서

연결실체는 2022년 1월 1일로 개시하는 회계기간부터 다음의 제·개정 기준서 및 해석서를 신규로 적용하였습니다.

(1) 기업회계기준서 제1103호 '사업결합' 개정 - 개념체계의 인용

인식할 자산과 부채의 정의를 개정된 재무보고를 위한 개념체계를 참조하도록 개정되었으나, 기업회계기준서 제1037호 '충당부채, 우발부채 및 우발자산' 및 해석서 제2121호 '부담금'의 적용범위에 포함되는 부채 및 우발부채에 대해서는 해당 기준서를 적용하도록 예외를 추가하고, 우발자산이 취득일에 인식되지 않는다는 점을 명확히 하였습니다. 동 개정사항은 2022년 1월 1일 이후 시작하는 회계연도부터 적용되며, 조기적용이 허용됩니다. 연결실체는 동 개정으로 인해 연결재무제표에 중요한 영향은 없습니다.

(2) 기업회계기준서 제1016호 '유형자산' 개정 - 의도한 사용 전의 매각금액

기업이 자산을 의도한 방식으로 사용하기 전에 생산된 품목의 판매에서 발생하는 수익을 생산원가와 함께 당기손익으로 인식하도록 요구하며, 유형자산의 취득원가에서 차감하는 것을 금지하고 있습니다. 동 개정사항은 2022년 1월 1일 이후 시작하는 회계연도부터 적용되며, 조기적용이 허용됩니다. 연결실체는 동 개정으로 인한 연결재무제표에 중요한 영향은 없습니다.

(3) 기업회계기준서 제1037호 '충당부채, 우발부채 및 우발자산' 개정 - 손실부담계약: 계약 이행원가

손실부담계약을 식별할 때 계약이행원가의 범위를 계약 이행을 위한 증분원가와 계약 이행에 직접 관련되는 다른 원가의 배분이라는 점을 명확히 하였습니다. 동 개정사항은 2022년 1월 1일 이후 시작하는 회계연도부터 적용되며, 조기적용이 허용됩니다. 연결실체는 동 개정으로 인해 연결재무제표에 중요한 영향은 없습니다.

(4) 한국채택국제회계기준 연차개선 2018-2020

한국채택국제회계기준 연차개선 2018-2020은 2022년 1월 1일 이후 시작하는 회계연도부터 적용되며, 조기적용이 허용됩니다. 연결실체는 동 개정으로 인해 연결재무제표에 중요한 영향은 없습니다.

- 기업회계기준서 제1101호 '한국채택국제회계기준의 최초 채택': 최초채택기업인 종속기업
- 기업회계기준서 제1109호 '금융상품': 금융부채 제거 목적의 10% 테스트 관련 수수료
- 기업회계기준서 제1116호 '리스': 리스 인센티브
- 기업회계기준서 제1041호 '농림어업': 공정가치 측정

(5) 기업회계기준서 제1001호 '재무제표 표시' 개정 - 부채의 유동/비유동 분류

보고기간말 현재 존재하는 실질적인 권리에 따라 유동 또는 비유동으로 분류되며, 부채의 결제를 연기할 수 있는 권리의 행사가능성이나 경영진의 기대는 고려하지 않습니다. 또한, 부채의 결제에 자기지분상품의 이전도 포함되나, 복합금융상품에서 자기지분상품으로 결제하는 옵션이 지분상품의 정의를 충족하여 부채와 분리하여 인식된경우는 제외됩니다. 동 개정사항은 2023년 1월 1일 이후 시작하는 회계연도부터 적용하며, 조기적용이 허용됩니다. 연결실체는 동 개정으로 인한 연결재무제표에 중요한 영향은 없습니다.

(6) 기업회계기준서 제 1116호 '리스' 개정 - 2022년 9월 30일 후에도 제공되는 코로나19 관련 임차료 할인 등

코로나19의 직접적인 결과로 발생한 임차료 할인 등(rent concession)이 리스변경에 해당하는지 평가하지 않을 수 있도록 하는 실무적 간편법의 적용대상이 2023년 9월 30일 이전에 지급하여야 할 리스료에 영향을 미치는 리스료 감면으로 확대되었습니다. 리스이용자는 비슷한 상황에서 특성이 비슷한 계약에 실무적 간편법을 일관되게 적용해야 합니다. 동 개정사항은 2021년 4월 1일 이후 시작하는 회계연도부터 적용되며, 조기도입이 가능합니다. 연결실체는 동 개정으로 인해 연결재무제표에 중요한 영향은 없습니다.

(7) 기업회계기준서 제1117호 '보험계약' 제정

기업회계기준서 제1117호 '보험계약'은 기업회계기준서 제1104호 '보험계약'을 대체할 예정입니다. 이 기준서는 보험계약에 따른 모든 현금흐름을 추정하고 보고시점의 가정과 위험을 반영한 할인율을 사용하여 보험부채를 측정하고, 매 회계연도별로 계약자에게 제공한 서비스(보험보장)를 반영하여 수익을 발생주의로 인식하도록 합니다. 또한, 보험사건과 관계없이 보험계약자에게 지급하는 투자요소(해약/만기환급금)는 보험수익에서 제외하며, 보험손익과 투자손익을 구분 표시하여 정보이용자가 손익의 원천을 확인할 수 있도록 하였습니다. 동 기준서는 2023년 1월 1일 이후 최초로 시작하는 회계연도부터 적용되며, 기업회계기준서 제 1109호 '금융상품'을 적용한기업은 조기적용이 허용됩니다. 연결실체는 동 개정으로 인해 연결재무제표에 중요한 영향은 없습니다.

2.1.2 연결실체가 적용하지 않은 제·개정 기준서 및 해석서

제정 또는 공포되었으나 시행일이 도래하지 않아 적용하지 아니한 제개정 기준서 및 해석서는 다음과 같습니다.

1) 기업회계기준서 제1117호 '보험계약'(제정)

기업회계기준서 제1117호는 보험계약의 인식, 측정, 표시 및 공시에 대한 원칙을 설정하고, 기업회계기준서 제1104호 보험계약을 대체합니다.기업회계기준서 제1117호는 직접참가특성이 있는 보험계약에 대해 변동수수료접근법을 적용하는 수정된 일반모형을 설명합니다. 특정 요건을 충족하는 경우 보험료배분접근법을 이용하여 잔여보장부채를 측정함으로써 일반모형은 단순화됩니다.일반모형은 미래현금흐름의 금액, 시기 및 불확실성을 추정하기 위해 현행의 가정을 이용하며, 그러한 불확실성에 대한 원가를 명시적으로 측정합니다. 시장이자율과 보험계약자의 옵션 및 보증의 영향을 고려합니다. 기업회계기준서 제1117호는 실무적으로 불가능하여 수정소급법이나 공정가치법이 적용되는 경우가 아니라면 소급적으로 적용되어야 합니다. 경과규정의 목적상 최초 적용일은 동 기준서를 최초로 적용하는 회계연도의 개시일이며, 전환일은 최초 적용일의 직전 기간의 기초시점입니다.회사는 동 개정으로 인해 재무제표에 중요한 영향은 없을 것으로 예상하고 있습니다.

(2) 기업회계기준서 제1001호 '재무제표 표시'-유동부채와 비유동부채의 분류(개정)

동 개정사항은 재무상태표에서 유동부채와 비유동부채의 표시에만 영향을 미치며, 자산, 부채 및 손익의 금액이나 인식시점 또는 해당 항목들에 대한 공시정보에 영향을 미치지 않습니다.동 개정사항은 유동부채와 비유동부채의 분류는 보고기간말

존재하는 기업의 권리에 근거한다는 점을 명확히 하고 기업이 부채의 결제를 연기할 수 있는 권리를 행사할지 여부에 대한 기대와는 무관하다는 점을 강조합니다. 그리고보고기간말에 차입약정을 준수하고 있다면 해당 권리가 존재한다고 설명하고 결제는 현금, 지분상품, 그 밖의 자산 또는 용역을 거래상대방에게 이전하는 것으로 그 정의를 명확히 합니다.동 개정사항은 2023년 1월 1일 이후 최초로 시작하는 회계연도의 개시일 이후 소급적으로 적용되며 조기적용이 허용됩니다.회사는 동 개정으로 인해 재무제표에 중요한 영향은 없을 것으로 예상하고 있습니다.

(3) 기업회계기준서 제1001호 '재무제표 표시' 및 국제회계기준 실무서2 '중요성에 대한 판단'(개정)

동 개정사항은 회계정책의 공시에 대한 기업회계기준서 제1001호의 요구사항을 변경하며, '유의적인 회계정책'이라는 모든 용어를 '중요한 회계정책 정보'로 대체합니다. 기업회계기준서 제1001호 관련 문단도 중요하지 않는 거래, 그 밖의 사건 또는 상황과 관련되는 회계정책 정보는 중요하지 않으며 공시될 필요가 없다는 점을 명확히 하기 위해 개정합니다. 회계정책 정보는 금액이 중요하지 않을지라도 관련되는 거래, 그 밖의 사건 또는 상황의 성격 때문에 중요할 수 있습니다. 그러나 중요한 거래, 그 밖의 사건 또는 상황과 관련되는 모든 회계정책 정보가 그 자체로 중요한 것은 아닙니다. 또한 국제회계기준 실무서2에서 기술한 '중요성 과정의 4단계'의 적용을 설명하고 적용하기 위한 지침과 사례가 개발되었습니다. 동 개정사항은 2023년 1월 1일 이후 최초로 시작되는 회계연도부터 전진적으로 적용되며, 조기적용이 허용됩니다. 국제회계기준 실무서2에 대한 개정사항은 시행일이나 경과규정을 포함하지 않습니다.회사는 동 개정으로 인해 재무제표에 중요한 영향은 없을 것으로 예상하고 있습니다.

(4) 기업회계기준서 제1008호 '회계정책, 회계추정치 변경과 오류'(개정)

동 개정사항은 회계추정의 변경에 대한 정의를 회계추정치의 정의로 대체합니다. 새로운 정의에 따르면 회계추정치는 “측정불확실성의 영향을 받는 재무제표상 화폐금액”입니다.동 개정사항은 2023년 1월 1일 이후 최초로 시작되는 회계연도부터 적용하되 조기적용이 허용됩니다 이 개정내용을 처음 적용하는 회계연도 시작일 이후에 발생하는 회계추정치 변경과 회계정책 변경에 적용합니다. 회사는 동 개정으로 인해 재무제표에 중요한 영향은 없을 것으로 예상하고 있습니다.

(5) 기업회계기준서 제1012호 '법인세' - 단일 거래에서 생기는 자산과 부채에 관련되는 이연법인세

동 개정사항은 최초인식 예외규정의 적용범위를 축소합니다. 동 개정사항에 따르면 동일한 금액으로 가산할 일시적차이와 차감할 일시적차이를 생기게 하는 거래에는 최초인식 예외규정을 적용하지 않습니다.적용가능한 세법에 따라 사업결합이 아니고 회계이익과 과세소득에 영향을 미치지 않는 거래에서 자산이나 부채를 최초로 인식할 때 같은 금액의 가산할 일시적 차이와 차감할 일시적차이가 생길 수 있습니다. 예를 들어 이러한 상황은 리스개시일에 기업회계기준서 제1116호를 적용하여 리스부채와 이에 대응하는 사용권자산을 인식할 때 발생할 수 있습니다.기업회계기준서 제1012호의 개정에 따라 관련된 이연법인세자산과 이연법인세부채를 인식해야 하며, 이연법인세자산의 인식은 기업회계기준서 제1012호의 회수가능성 요건을 따르게 됩니다.동 개정사항은 2023년 1월 1일 이후 최초로 시작되는 회계연도부터 적용되며 조기적용이 허용됩니다. 회사는 동 개정으로 인해 재무제표에 중요한 영향은 없을 것으로 예상하고 있습니다.

2.2 회계정책

요약반기연결재무제표의 작성에 적용된 유의적 회계정책과 계산방법은 주석 2.1.1에서 설명하는 제·개정 기준서의 적용으로 인한 변경 및 아래 문단에서 설명하는 사항을 제외하고는 전기 연결재무제표 작성에 적용된 회계정책이나 계산방법과 동일합니다.

중간기간의 법인세비용은 전체 회계연도에 대해서 예상되는 최선의 가중평균연간법인세율, 즉 추정평균연간유효법인세율을 중간기간의 세전이익에 적용하여 계산합니다.

3. 중요한 회계추정 및 가정

연결실체는 미래에 대하여 추정 및 가정을 하고 있습니다. 추정 및 가정은 지속적으로 평가되며, 과거 경험과 현재의 상황에서 합리적으로 예측가능한 미래의 사건과 같은 다른 요소들을 고려하여 이루어집니다. 이러한 회계추정은 실제 결과와 다를 수도 있습니다.

한편, COVID-19의 확산은 국내외 경제에 중대한 영향을 미치고 있습니다. 이는 생산성 저하와 매출의 감소나 지연, 기존 채권의 회수 등에 부정적인 영향을 미칠 수 있습니다. 이로 인해 연결실체의 재무상태와 재무성과에도 부정적인 영향이 발생할 수 있으며, 이러한 영향은 2022년 연차재무제표에도 지속될 것으로 예상됩니다.

중간기간의 연결재무제표 작성시 사용된 중요한 회계추정 및 가정은 COVID-19에 따른 불확실성의 변동에 따라 조정될 수 있으며, COVID-19로 인하여 연결실체의 사업, 재무상태 및 경영성과 등에 미칠 궁극적인 영향은 현재 예측할 수 없습니다.

요약반기연결재무제표 작성시 사용된 중요한 회계추정 및 가정은 법인세비용을 결정하는데 사용된 추정의 방법을 제외하고는 전기 연결재무제표의 작성시 적용된 회계추정 및 가정과 동일합니다.

4. 위험관리

4.1 위험관리요소

연결실체는 여러 활동으로 인하여 시장위험(외환위험, 이자율위험, 기타가격위험), 신용위험 및 유동성 위험과 같은 다양한 금융 위험에 노출되어 있습니다. 연결실체의 전반적인 위험관리정책은 금융시장의 예측불가능성에 초점을 맞추고 있으며 재무성과에 잠재적으로 불리할 수 있는 효과를 최소화하는데 중점을 두고 있습니다.

위험관리는 이사회에서 승인한 정책에 따라 재무부서의 주관으로 이루어지고 있습니다. 재무부서는 전반적인 위험관리에 대한 원칙과 외환위험, 이자율 위험, 신용 위험, 파생금융상품과 비파생금융상품의 이용 및 유동성을 초과하는 투자와 같은 특정 분야에 관한 정책을 이사회에 수시로 보고하고 있습니다.

4.1.1 시장위험

(1) 시장위험

(가) 외환위험

연결실체는 국제적인 영업활동을 영위함에 따라 미국달러화와 관련된 환율변동위험에 노출되어 있습니다. 외환위험은 미래예상거래 및 인식된 자산과 부채와 관련하여 발생하고 있습니다.

보고기간말 현재 외환 위험에 노출되어 있는 연결실체의 금융자산·부채의 내역의 원화환산 기준액은 다음과 같습니다.

(단위: 천원)

구분	당분기말	전기말
자산		
현금및현금성자산	11,178,505	10,557,816
매출채권	6,320,888	2,761,711
당기손익-공정가치측정 금융자산	4,224,373	4,159,128
기타수취채권	(298,863)	-
기타비유동금융자산	4,299,673	-
합계	25,724,576	17,478,655
부채		
매입채무	248,194	310,252
순액	25,476,382	17,168,403

보고기간말 현재 다른 모든 변수가 일정하고 주요 외화에 대한 환율이 10% 변동시 환율변동이 법인세비용차감전순이익에 미치는 영향은 다음과 같습니다.

(단위: 천원)

구분	당분기말		전기말	
	10% 상승시	10% 하락시	10% 상승시	10% 하락시
법인세비용차감전순이익	(2,547,638)	2,547,638	1,716,840	(1,716,840)

(나) 이자율 위험

연결실체의 이자율위험은 미래 시장이자율 변동에 따라 예금 또는 차입금 등에서 발생하는 이자수익 및 이자비용이 변동될 위험으로서 이는 주로 변동금리부 조건의 예금과 차입금에서 발생합니다. 연결실체의 이자율위험관리의 목표는 이자율 변동으로 인한 불확실성과 금융원가의 최소화입니다.

이를 위해 연결실체는 내부 유보자금을 활용한 외부차입의 최소화 및 고금리 조건 단기 차입금 비중 축소, 정기적인 국내외 금리동향 모니터링 실시 및 대응방안 수립 등을 통해 선제적으로 이자율 위험을 관리하고 있습니다.

보고기간말 현재 이자율변동위험에 노출된 변동금리부 금융부채는 다음과 같습니다.

(단위: 천원)

구분	당분기말	전기말
유동성장기부채	22,453,320	2,056,180
장기차입금	1,826,660	2,673,800
합계	24,279,980	4,729,980

한편, 보고기간말 현재 다른 모든 변수가 일정하고 변동금리부 금융부채에 대한 이자율이 100 베이스포인트(bp) 변동할 경우, 동 이자율변동이 법인세비용차감전순이익에 미치는 영향은 다음과 같습니다.

(단위: 천원)

구분	당분기말		전기말	
	100bp 상승	100bp 하락	100bp 상승	100bp 하락
법인세비용차감전순이익	(242,800)	242,800	(47,300)	47,300

보고기간말 현재 금융자산 중 일부는 외화RP로서 이자율 위험에 노출되어 있습니다.

(2) 신용위험

신용위험은 기업 및 개인 고객에 대한 신용거래 및 채권 뿐 아니라 현금성자산, 채무상품의 계약 현금흐름 및 예치금 등에서도 발생합니다.

연결실체는 신용등급이 높은 은행 및 금융기관과만 거래합니다.

기업 고객의 경우 외부 신용등급을 확인할 수 있는 경우 동 정보를 사용하고 그 외의 경우에는 내부적으로 고객의 재무상태와 과거 경험 등을 근거로 신용등급을 평가하여 신용이 우량한 고객에 한하여 신용매출을 제공하고 있습니다.

연결실체의 신용위험은 개별 고객, 산업, 지역 등에 대한 유의적인 집중은 없습니다.

일부 매출채권에 대해서는 거래상대방이 계약을 불이행하는 경우 이행을 요구할 수 있는 보증 또는 신용장 등의 신용보강을 제공받고 있습니다.

연결실체는 기대신용손실 모형이 적용되는 다음의 금융자산을 보유하고 있습니다.

- 재화 및 용역의 제공에 따른 매출채권
- 상각후원가로 측정하는 기타수취채권

현금성자산도 손상 규정의 적용대상에 포함되나 식별된 기대신용손실은 유의적이지 않습니다.

(가) 매출채권

연결실체는 매출채권에 대해 전체 기간 기대신용손실을 손실충당금으로 인식하는 간편법을 적용합니다. 기대신용손실을 측정하기 위해 매출채권은 신용위험 특성과 연체일을 기준으로 구분하였습니다. 기대신용손실율에는 미래 전망정보가 포함됩니다.

보고기간말의 매출채권에 대한 연령분석 및 대손충당금 설정내역은 다음과 같습니다.

- 당분기말

(단위: 천원)

구분	정상채권	연체채권		합계
		1년 이하	1년 초과	
매출채권	15,317,869	2,026,468	307,736	17,652,073
손실충당금	-	(67,599)	(265,522)	(333,121)
순액	15,317,869	1,958,869	42,214	17,318,952

- 전기말

(단위: 천원)

구분	정상채권	연체채권		합계
		1년 이하	1년 초과	
매출채권	10,158,530	1,100,298	245,684	11,504,512
손실충당금	-	(11,921)	(245,518)	(257,439)
순액	10,158,530	1,088,377	166	11,247,073

당기와 전기 중 매출채권의 손실충당금 변동내역은 주석 9를 참고하시기 바랍니다.

(나) 상각후원가 측정 기타수취채권

상각후원가로 측정하는 기타수취채권에는 미수금 등이 포함됩니다. 연결실체는 상각후원가로 측정하는 기타수취채권은 모두 신용위험이 낮은 것으로 판단하였습니다.

(3) 유동성 위험

연결실체는 정기적인 자금수지계획의 수립을 토대로 영업활동, 투자활동, 재무활동에서의 자금수지를 미리 예측해 금융부채와 금융자산의 만기구조를 대응시키고 있으며, 이를 통해 필요 유동성 규모를 사전에 확보하고 유지하여 향후에 발생할 수 있는 유동성리스크를 사전에 관리하고 있습니다.

보고기간말 현재 금융부채의 계약상 만기는 다음과 같습니다. 아래 표에 표시된 현금흐름은 원리금이며, 현재가치 할인을 하지 아니한 금액입니다.

- 당분기말

(단위: 천원)

구분	장부금액	1년 미만	2년 이하	5년 이하	5년 이상	합계
매입채무	7,446,331	7,221,562	102,775	66,535	33	7,390,905
미지급금	5,255,635	5,201,225	54,014	396	-	5,255,635
미지급비용	688,553	688,553	-	-	-	688,553
장단기차입금	28,079,980	30,962,335	1,174,263	706,405	-	32,843,003
리스부채	1,199,288	681,805	414,571	137,370	-	1,233,746
합계	42,669,787	44,755,480	1,745,623	910,706	33	47,411,842

- 전기말

(단위: 천원)

구분	장부금액	1년 미만	2년 이하	5년 이하	5년 이상	합계
매입채무	4,899,021	4,899,021	-	-	-	4,899,021
미지급금	3,332,588	3,332,588	-	-	-	3,332,588
미지급비용	647,644	647,644	-	-	-	647,644
장단기차입금	30,029,980	27,634,836	1,164,469	1,563,413	-	30,362,718
리스부채	1,035,378	630,630	294,183	141,162	-	1,065,975
합계	39,944,611	37,144,719	1,458,652	1,704,575	-	40,307,946

4.2 자본위험

연결실체의 자본관리 목적은 계속기업으로 영업활동을 유지하고 주주 및 이해관계자의 이익을 극대화하고 자본비용의 절감을 위하여 최적의 자본구조를 유지하는데 있습니다. 연결실체는 배당조정, 신주발행 등의 정책을 통하여 자본구조를 경제환경의 변화에 따라 적절히 수정변경하고 있습니다.

(단위: 천원)

구분	당분기말	전기말
부채총계	48,296,614	41,822,797
차감: 현금및현금성자산	(50,485,966)	(16,099,639)
순부채	(2,189,352)	25,723,158
자본총계	133,662,218	117,909,005
순부채비율 (순부채/자본총계)	-1.6%	21.8%

5. 금융상품 공정가치

5.1 금융상품 종류별 공정가치

금융상품의 종류별 장부금액 및 공정가치는 다음과 같습니다.

(단위: 천원)

구분	당분기말		전기말	
	장부금액	공정가치	장부금액	공정가치
금융자산				
현금및현금성자산(*)	50,485,966	50,485,966	16,099,639	16,099,639
단기금융상품(*)	10,038,201	10,038,201	34,846,549	34,846,549
당기손익-공정가치 측정 금융자산	4,224,373	4,224,373	6,896,128	6,896,128
매출채권(*)	17,318,952	17,318,952	11,247,073	11,247,073
기타수취채권(*)	287,665	287,665	229,610	229,610
기타유동금융자산(*)	1,496,999	1,496,999	35,390	35,390
기타비유동금융자산(*)	333,720	333,720	309,916	309,916
소계	84,185,876	84,185,876	69,664,305	69,664,305
금융부채				
매입채무(*)	7,390,905	7,390,905	4,899,021	4,899,021
기타지급채무(*)	5,944,188	5,944,188	3,980,233	3,980,233
리스부채(*)	1,199,288	1,199,288	1,035,378	1,035,378
차입금	28,079,980	28,011,766	30,029,980	29,991,021
소계	42,614,361	42,546,147	39,944,612	39,905,653

(*) 상각후원가로 측정되는 금융자산 및 금융부채로서 장부금액은 공정가치의 합리적인 근사치입니다.

5.2 공정가치 서열체계

공정가치로 측정되는 금융상품은 공정가치 서열체계에 따라 구분되며 정의된 수준들은 다음과 같습니다.

- 측정일에 동일한 자산이나 부채에 대해 접근할 수 있는 활성시장의 (조정하지 않은) 공시가격 (수준 1)
- 수준 1의 공시가격 외에 자산이나 부채에 대해 직접적으로나 간접적으로 관측할 수 있는 투입 변수 (수준 2)
- 자산이나 부채에 대한 관측할 수 없는 투입변수 (수준 3)

공정가치로 측정되는 금융상품의 공정가치 서열체계 구분은 다음과 같습니다.

- 당분기말

(단위: 천원)

구분	수준 1	수준 2	수준 3	합계
반복적인 공정가치 측정치				
당기손익-공정가치 측정 금융자산	-	4,224,373	-	4,224,373

- 전기말

(단위: 천원)

구분	수준 1	수준 2	수준 3	합계
반복적인 공정가치 측정치				
당기손익-공정가치 측정 금융자산	-	6,896,128	-	6,896,128

5.3 관측할 수 없는 유의적인 투입변수를 사용한 공정가치 측정(수준 3)

수준 3으로 분류된 금융상품의 변동 내역은 다음과 같습니다.

- 당분기
당분기 현재 수준 3으로 분류된 금융상품은 없습니다.
- 전분기

(단위: 천원)

구분	금액
전기초 장부금액	31,699,688
당기손익으로 인식한 평가변동	12,035,850
기타포괄손익으로 인식한 평가변동	930,648
전환	(44,666,186)
전분기말 장부금액	-

6. 범주별 금융상품

6.1 범주별 금융자산

- 당분기말

(단위: 천원)

구분	상각후원가 측정금융자산	당기손익-공정가치 측정 금융자산	장부가액 합계
현금및현금성자산	50,485,966	-	50,485,966
단기금융상품	10,038,201	-	10,038,201
당기손익-공정가치 측정 금융자산	-	4,224,373	4,224,373
매출채권	17,318,952	-	17,318,952
기타수취채권	287,665	-	287,665
기타유동금융자산	1,496,999	-	1,496,999
기타비유동금융자산	333,720	-	333,720
합계	79,961,503	4,224,373	84,185,876

- 전기말

(단위: 천원)

구분	상각후원가 측정금융자산	당기손익-공정가치 측정 금융자산	장부가액 합계
현금및현금성자산	16,099,639	-	16,099,639
단기금융상품	34,846,549	-	34,846,549
당기손익-공정가치 측정 금융자산	-	6,896,128	6,896,128
매출채권	11,247,073	-	11,247,073
기타수취채권	229,610	-	229,610
기타유동금융자산	35,390	-	35,390
기타비유동금융자산	309,916	-	309,916
합계	62,768,177	6,896,128	69,664,305

6.2 범주별 금융부채

- 당분기말

(단위: 천원)

구분	상각후원가측정 금융부채	기타	합계
매입채무	7,390,905	-	7,390,905
기타지급채무	5,944,188	-	5,944,188
단기차입금	3,800,000	-	3,800,000
유동성장기부채	22,453,320	-	22,453,320
장기차입금	1,826,660	-	1,826,660
리스부채	-	1,199,288	1,199,288
합계	41,415,073	1,199,288	42,614,361

- 전기말

(단위: 천원)

구분	상각후원가측정 금융부채	기타	합계
매입채무	4,899,021	-	4,899,021
기타지급채무	3,980,233	-	3,980,233
단기차입금	5,300,000	-	5,300,000
유동성장기부채	22,056,180	-	22,056,180
장기차입금	2,673,800	-	2,673,800
리스부채	-	1,035,378	1,035,378
합계	38,909,234	1,035,378	39,944,612

7. 현금및현금성자산 등

(1) 보고기간말 현재 현금및현금성자산 등의 내용은 다음과 같습니다.

(단위: 천원)

구분	당분기말	전기말
현금및현금성자산		
보유현금	2,700	2,750
보통예금 등	21,689,842	16,096,889
초단기금융상품	28,793,425	-
소계	50,485,967	16,099,639
단기금융상품		
정기적금	-	100,000
정기예금	10,038,201	21,877,000
CP 등	-	12,869,549
소계	10,038,201	34,846,549
합계	60,524,168	50,946,188

(2) 보고기간말 현재 사용이 제한된 금융상품은 다음과 같습니다.

(단위: 천원)

구분	당분기말	전기말	사용제한내용
정기예금	-	1,877,000	질권설정(*)

(*)전기에 임직원 우리사주조합 대출과 관련하여 기업은행에 담보로 제공하였습니다.

8. 당기손익-공정가치 측정 금융자산

보고기간말 현재 당기손익-공정가치 측정 금융자산은 다음과 같습니다.

(단위: 천원)

구분	당분기말	전기말
특정금전신탁 등(*)	4,224,373	6,896,128

(*) 주로 단기매매목적으로 보유하는 채무증권 등으로 구성되어 있습니다.

9. 매출채권 및 기타수취채권

(1) 보고기간말 현재 매출채권 및 기타수취채권은 다음과 같습니다.

(단위: 천원)

구분	당분기말			전기말		
	채권금액	대손충당금	장부금액	채권금액	대손충당금	장부금액
매출채권	17,652,073	(333,121)	17,318,952	11,504,512	(257,439)	11,247,073
미수수익	284,085	-	284,085	226,110	-	226,110
미수금	3,596	(16)	3,580	3,756	(256)	3,500
합계	17,939,754	(333,137)	17,606,617	11,734,378	(257,695)	11,476,683

(2) 당분기와 전분기 중 매출채권 및 미수금의 손실충당금 변동내역은 다음과 같습니다.

(단위: 천원)

구분	매출채권		미수금	
	당분기	전분기	당분기	전분기
기초	257,439	273,041	256	18,194
당기손익으로 인식된 손실충당금의 증가(감소)	75,096	47,189	(241)	(18,194)
환율변동에 의한 증감액	586	(12,036)	-	-
기말	333,121	308,194	15	-

10. 기타금융자산

보고기간말 현재 기타금융자산은 다음과 같습니다.

(단위: 천원)

구분	당분기말	전기말
기타유동금융자산		
임차보증금	20,434	35,390
소계	20,434	35,390
기타비유동금융자산		
임차보증금	329,750	305,946
기타보증금	3,970	3,969
소계	333,720	309,915
합계	354,154	345,305

11. 재고자산

보고기간말 현재 연결실체의 재고자산 구성 내역은 다음과 같습니다.

(단위: 천원)

구분	당분기말	전기말
제품	4,193,690	2,680,605
평가손실충당금	(287,995)	(62,698)
재공품	5,425,362	2,177,227
평가손실충당금	(1,619)	-
원재료	2,986,620	2,602,161
평가손실충당금	(30,503)	(38,773)
부재료	6,156,138	3,821,269
평가손실충당금	(664,704)	(558,425)
미착품	37,387	132,244
합계	17,814,376	10,753,610

12. 유형자산

(1) 보고기간말 현재 유형자산의 내역은 다음과 같습니다.

(단위: 천원)

구분	당분기말			전기말		
	취득원가	감가상각누계액	장부금액	취득원가	감가상각누계액	장부금액
토지	13,557,232	-	13,557,232	13,557,232	-	13,557,232
건물	49,121,425	(3,340,943)	45,780,482	49,121,425	(2,419,916)	46,701,509
구축물	15,441	(10,834)	4,608	19,142	(10,491)	8,651
시설장치	1,999,154	(1,704,368)	294,786	1,995,954	(1,446,605)	549,349
기계장치	15,655,389	(5,892,919)	9,762,470	14,163,853	(4,562,808)	9,601,045
차량운반구	907,123	(617,028)	290,095	926,736	(518,293)	408,443
공기구비품	6,050,184	(3,587,212)	2,462,971	5,451,969	(2,856,889)	2,595,080
건설중인자산	986,815	-	986,815	989,882	-	989,882
사용권자산	2,899,025	(1,570,295)	1,328,730	1,950,797	(948,642)	1,002,155
합계	91,191,788	(16,723,599)	74,468,189	88,176,990	(12,763,644)	75,413,346

연결실체는 2022년 9월 30일 현재 장단기차입금 관련하여 토지와 건물을 담보로 제공하고 있으며, 건물과 관련하여 삼성화재, MG손해보험에 화재보험(부보금액 39,389백만원)이 가입되어 있습니다(주석 29 참조).

(2) 당분기와 전분기 중 유형자산의 변동내역은 다음과 같습니다.

- 당분기

(단위: 천원)

구분	토지	건물	구축물	시설장치	기계장치	차량운반구	공기구비품	건설 중인자산	사용권자산	합계
기초 순장부금액	13,557,232	46,701,509	8,651	549,349	9,601,045	408,443	2,595,080	989,882	1,002,155	75,413,346
취득	-	-	-	3,200	535,926	11,035	540,599	843,497	989,174	2,923,431
대체	-	-	-	-	819,372	-	33,300	(852,672)	-	-
처분	-	-	(1,172)	-	-	(2)	(1)	-	(83,001)	(84,176)
감가상각비	-	(921,027)	(2,872)	(257,763)	(1,226,072)	(130,454)	(714,892)	-	(691,223)	(3,944,303)
환율변동효과	-	-	-	-	32,199	1,073	8,886	6,108	111,625	159,891
분기말 순장부금액	13,557,232	45,780,482	4,607	294,786	9,762,470	290,095	2,462,972	986,815	1,328,730	74,468,189

- 전분기

(단위: 천원)

구분	토지	건물	구축물	시설장치	기계장치	차량운반구	공기구비품	건설 중인자산	사용권자산	합계
기초 순장부금액	13,557,232	16,259,859	9,462	743,890	6,481,508	278,298	1,864,177	29,697,448	1,244,577	70,136,451
취득	-	2,518,334	-	151,000	2,623,055	281,027	1,119,934	1,574,774	331,174	8,599,298
대체	-	28,063,749	-	6,000	1,321,928	30,000	131,857	(29,573,155)	-	(19,621)
처분	-	-	-	-	-	(10,945)	(12,000)	-	(62,337)	(85,282)
감가상각비	-	(759,870)	(2,489)	(262,164)	(1,086,883)	(127,641)	(586,238)	-	(449,209)	(3,274,494)
환율변동효과	-	-	-	-	96,385	1,217	16,091	6,837	86,985	207,515
분기말 순장부금액	13,557,232	46,082,072	6,973	638,726	9,435,993	451,956	2,533,821	1,705,904	1,151,190	75,563,867

(3) 당분기와 전분기 중 감가상각비의 계정별 배부현황은 다음과 같습니다.

(단위: 천원)

구분	당분기	전분기
매출원가	3,318,377	2,817,528
판매비와관리비	625,926	456,966
합계	3,944,303	3,274,494

13. 무형자산

(1) 보고기간말 현재 무형자산의 내역은 다음과 같습니다.

(단위: 천원)

구분	당분기말				전기말			
	취득원가	상각누계액	정부보조금	장부금액	취득원가	상각누계액	정부보조금	장부금액
특허권	115,879	(18,584)	-	97,295	75,193	(38,740)	-	36,453
소프트웨어	539,859	(215,701)	(34,172)	289,986	1,005,205	(568,437)	(44,777)	391,991
회원권	42,413	-	-	42,413	42,413	-	-	42,413
합계	698,151	(234,285)	(34,172)	429,694	1,122,811	(607,177)	(44,777)	470,857

(2) 당분기와 전분기 중 무형자산의 변동내역은 다음과 같습니다.

- 당분기

(단위: 천원)

구분	특허권	소프트웨어	회원권	합계
기초 순장부금액	36,454	391,990	42,413	470,857
취득	79,425	3,600	-	83,025
무형자산상각비	(18,584)	(114,674)	-	(133,258)
환율변동효과	-	9,070	-	9,070
분기말 순장부금액	97,295	289,986	42,413	429,694

- 전분기

(단위: 천원)

구분	특허권	소프트웨어	회원권	합계
기초 순장부금액	39,945	444,217	42,413	526,575
취득	7,164	79,350	-	86,514
무형자산상각비	(7,922)	(112,675)	-	(120,597)
환율변동효과	-	14,476	-	14,476
분기말 순장부금액	39,187	425,368	42,413	506,968

(3) 당분기와 전분기 중 무형자산상각비의 계정별 배부현황은 다음과 같습니다.

(단위: 천원)

구분	당분기	전분기
매출원가	9,714	9,958
판매비와관리비	123,543	110,639
합계	133,257	120,597

14. 리스

연결실체가 리스이용자인 경우의 리스에 대한 정보는 다음과 같습니다.

(1) 분기연결재무상태표에 인식된 금액

보고기간말 현재 리스와 관련해 분기연결재무상태표에 인식된 금액은 다음과 같습니다.

(단위: 천원)

구분	당분기말	전기말
사용권자산(*)		
부동산	1,018,527	696,634
차량운반구	310,203	305,521
합계	1,328,730	1,002,155

(*) 분기연결재무상태표 상 유형자산에 포함되어 있습니다(주석 12 참조).

(단위: 천원)

구분	당분기말	전기말
리스부채		
유동	668,407	616,170
비유동	530,881	419,207
합계	1,199,288	1,035,377

(2) 분기연결포괄손익계산서에 인식된 금액

당분기와 전분기 중 리스와 관련해 분기연결포괄손익계산서에 인식된 금액은 다음과 같습니다.

(단위: 천원)

구분	당분기	전분기
사용권자산의 감가상각비		
부동산	604,977	382,193
차량운반구	86,246	67,016
소계	691,223	449,209
리스부채에 대한 이자비용	30,462	26,360
단기리스료	-	26,964
단기리스가 아닌 소액자산 리스료	69,757	39,113

당분기 및 전분기 중 리스의 총 현금유출은 각각 638,198천원 및 530,135천원입니다.

15. 매입채무 및 기타지급채무

보고기간말 현재 매입채무 및 기타지급채무의 내역은 다음과 같습니다.

(단위: 천원)

구분	당분기말	전기말
매입채무	7,390,905	4,899,021
기타지급채무	5,944,188	3,980,232
미지급금	5,255,635	3,332,588
미지급비용	688,553	647,644
합 계	13,335,093	8,879,253

16. 차입금

보고기간말 현재 차입금의 내역은 다음과 같습니다.

(1) 단기차입금

(단위: 천원)

구분	차입처	연이자율	당분기말	전기말
일반차입금	국민은행(*)	2.33%	1,800,000	1,800,000
	신한은행	-	-	1,500,000
	국민은행(*)	1.93%	2,000,000	2,000,000
합계			3,800,000	5,300,000

(*) 연결실체는 상기 차입금과 관련하여 대표이사로부터 지급보증을 제공받고 있습니다(주석 29 참조).

(2) 장기차입금

(단위: 천원)

구분	차입처	이자율	만기일	당분기말	전기말
시설자금	국민은행(*)	3.07%	2025-03-31	1,500,000	1,950,000
	기업은행(*)	3.51%	2025-05-23	2,779,980	2,779,980
	기업은행(*)	3.977%	2023-09-15	20,000,000	20,000,000
소 계				24,279,980	24,729,980
장기차입금의 유동성대체				(22,453,320)	(22,056,180)
차감후 장기차입금				1,826,660	2,673,800

(*) 연결실체는 상기 차입금과 관련하여 대표이사로부터 지급보증을 제공받고 있습니다(주석 29 참조).

17. 당기손익-공정가치 측정 금융부채

(1) 당분기와 전분기 중 당기손익-공정가치 측정 금융부채의 변동내역은 다음과 같습니다.

- 당분기

당분기 당기손익-공정가치 측정 금융부채의 변동내역은 없습니다.

- 전분기

(단위: 천원)

구분	전기초	평가손익		전환으로 인한 감소	전분기말
		당기손익	기타포괄손익		
제1회 무기명식 사모 전환사채	31,699,688	12,035,850	930,648	(44,666,186)	-

(3) 전환사채의 발행조건은 다음과 같습니다.

구분	제1회 무기명식 사모 전환사채
발행일	2018년 6월 29일
만기일	2023년 6월 29일
사채의 권면총액	30,000,000,000원
사채의 발행가액	사채 권면금액의 100%
표면이자율	0.00%
만기보장수익률	연복리(분기단위 계산) 4.0%
원금상환 방법 및 기한	원금에 만기보장수익률을 적용하여 만기일에 일시상환
사채권자의 조기상환청구권(Put Option)	사채 발행일로부터 3년이 경과하는 날 및 그 이후 3개월에 해당하는 날에 보유하고 있는 사채의 전부 또는 일부에 대하여 조기상환 청구 가능. 조기상환수익률은 연복리(분기단위 계산) 4.0%로 함.
이해관계인의 매도청구권(Call Option) (*4)	이해관계인(회사의 대표이사 배은철)은 발행일 이후 6개월이 되는 날부터 발행일 이후 2년 6개월이 되는 날까지 매6개월이 해당하는 날에 투자자가 인수한 본 사채 중 15%에 해당하는 부분을 한도로 이해관계인 또는 이해관계인이 지정하는 제3자에게 각 투자자가 납입한 인수대금 비율로 매도할 것을 청구할 수 있다.
전환에 관한 사항 (*1,2,3)	(1) 전환비율 : 권면금액의 100%
	(2) 전환가격 : 1주당 400,000원 (액면가격 500원 기준)
	(3) 전환청구기간 : 사채의 발행일로부터 6개월이 경과한 날부터 만기일까지

(*1) 사채의 발행일 익일부터 전환권 행사 전까지 발행회사가 당시의 전환가격(조정이 있었던 경우 조정된 전환가격. 이하 "기준가")을 하회하는 발행가격으로 유상증자,주식배당, 준비금의 자본전입을 함으로써 신주를 발행하거나, 기준가를 하회하는 최초의 전환가격 또는 행사가격으로 주식관련 사채를 발행하는 경우 다음과 같이 전환가격을 조정합니다.

조정후 전환가격 = 조정 전 전환가격 x {(기발행주식수+ 신발행주식수 x 1주당 발행가격/기준가)/(기발행주식수+ 신발행주식수)}

(*2) 합병, 자본의 감소, 주식분할 및 병합 등에 의하여 전환가격의 조정이 필요한 경우, 당해 합병, 자본의 감소, 주식분할 및 병합 등의 직전에 전환권이 행사되어 전액 주식으로 전환되었다면 사채권자가 가질 수 있었던 주식수를 산출할 수 있는 가액 또는 그 주식수 이상을 가질 수 있도록 하는 가액으로 전환가격을 조정합니다.

(*3) 발행회사가 발행일로부터 3년 이내에 상장되는 경우, 상장시 공모가격의 70%에 해당하는 가격과 공모직전 전환가격 중 낮은 가격으로 전환가격을 조정합니다. 발행회사가 발행일로부터 3년이 경과하여 상장되는 경우, 상장시 공모가격의 60%에 해당하는 가격과 공모 직전 전환가격 중 낮은 가격으로 전환가격을 조정합니다.

(*4) 연결실체는 제1회 무기명식 사모 전환사채 발행 시, 대표이사가 투자자에게 전환사채 인수금액의 15%를 한도로 매도를 청구할 수 있는 권리를 부여하였으며, 전반기 중 대표이사는 2020년 6월 26일자 이사회 의결에 따라 동 매도청구권을 지배기업에 무상양도하였습니다. 지배기업은 이를 2020년 6월 29일자로 전량 행사 및 소각하였습니다. 동 매도청구권 행사로 인해 연결실체는 전반기 중 반기연결포괄손익계산서 상 당기손익-공정가치 측정 금융부채 상환이익 76백만원을 인식하였습니다(주석 27 참조).

연결실체는 상기 전환사채의 전환권이 자본의 분류요건을 충족하지 못함에 따라 부채로 인식하였습니다. 또한 연결실체는 전환사채를 당기손익-공정가치 측정 금융부채로 지정하였으며, 이에 따라 전환권 및 조기상환권을 별도로 분리하여 평가하지 아니하였습니다.

18. 퇴직연금

연결실체는 확정기여형(DC형) 퇴직연금에 가입되어 있으며 확정기여제도와 관련하여 비용으로 인식한 금액은 다음과 같습니다.

(단위: 천원)

구분	당분기	전분기
매출원가	764,281	604,360
판매비와관리비	437,638	219,590
합계	1,201,919	823,950

19. 기타부채

보고기간말 현재 기타부채의 내역은 다음과 같습니다.

(단위: 천원)

구분	당분기말	전기말
기타유동부채 :		
예수금	190,005	123,694
부가세예수금	336,339	264,708
선수금(*1)	2,876,118	1,397,995
소계	3,402,462	1,786,397
기타비유동부채 :		
기타장기종업원급여부채	116,143	91,214
합계	3,518,605	1,877,611

(*1) 연결실체는 고객으로부터 미리 받은 대가에 대하여 선수금(계약부채)으로 계상하고 있으며, 고객에게 제품의 인도가 완료되는 시점(수행의무 이행이 완료되는 시점)에 이를 수익으로 인식하고 있습니다.

20. 자본금과 자본잉여금, 기타자본

(1) 보고기간말 현재 지배기업이 발행할 주식의 총수, 1주의 금액 및 발행한 주식의 수는 다음과 같습니다.

구분	당분기말	전기말
발행할 주식의 총수	100,000,000주	100,000,000주
1주의 금액	100원	100원
발행한 보통주 주식수	10,013,941주	10,013,941주

보고기간말 현재 발행주식수 중 상법에 의하여 의결권이 제한되어 있는 주식수는 없습니다.

(2) 보고기간말 현재 자본금 및 기타자본 항목의 구성은 다음과 같습니다.

(단위: 천원)

구분	당분기말	전기말
자본금	1,001,394	1,001,394
주식발행초과금	86,261,683	86,261,683
기타자본잉여금(*1)	205,256	205,256
자기주식(*2)	(442,813)	(442,813)

(*1) 연결실체는 전기 중 대주주인 기타특수관계자와의 자금거래를 자본거래로 보아 이를 기타자본잉여금으로 인식하였습니다.

(*2) 보고기간말 현재 지배기업이 보유중인 자기주식은 16,837주 입니다.

(3) 당분기 중 자본금 및 주식발행초과금의 변동내역은 다음과 같습니다.

(단위: 천원)

구분	발행주식수(주)	자본금	주식발행초과금
기초(2022.01.01)	10,013,941	1,001,394	86,261,683
기말(2022.09.30)	10,013,941	1,001,394	86,261,683

(4) 기타포괄손익누계액의 내용은 다음과 같습니다.

(단위: 천원)

구분	당분기말	전기말
해외사업환산손익	131,391	69,497

21. 판매비와관리비

당분기 및 전분기 중 연결실체의 판매비와관리비의 내역은 다음과 같습니다.

(단위: 천원)

구분	당분기		전분기	
	3개월	누적	3개월	누적
급여	1,296,712	3,482,425	962,259	2,583,202
퇴직급여	170,964	437,638	106,117	219,590
복리후생비	171,155	479,958	125,326	332,989
여비교통비	144,582	252,846	42,658	73,182
접대비	48,368	98,256	22,055	44,067
전력비	4,868	16,094	3,772	9,751
세금과공과금	225,638	375,660	91,977	308,002
감가상각비	209,564	625,926	138,067	456,966
무형자산상각비	41,676	123,543	37,436	110,639
지급수수료	237,713	691,240	204,901	874,379
보험료	6,482	19,578	8,479	26,718
소모품비	16,831	43,793	25,997	177,000
광고선전비	25,280	88,349	37,936	81,167
대손상각비	46,800	75,096	36,947	53,730
운반비	131,853	335,169	93,886	256,281
기타	156,349	306,281	84,096	265,071
합계	2,934,835	7,451,852	2,021,909	5,872,734

22. 비용의 성격별 분류

당분기 및 전분기 중 연결실체의 비용의 성격별 분류 내역은 다음과 같습니다.

(단위: 천원)

구분	당분기		전분기	
	3개월	누적	3개월	누적
재고자산의 변동	(3,012,359)	(4,761,218)	(695,775)	(1,631,620)
원재료 및 부재료 등의 사용액	18,173,131	47,168,638	11,548,360	35,810,844
급여 및 퇴직급여	8,849,535	23,680,203	7,021,156	20,610,629
복리후생비	964,668	2,685,365	830,236	2,249,496
감가상각비 및 무형자산상각비	1,397,403	4,141,217	1,263,064	3,395,090
지급수수료	448,753	1,089,960	278,488	1,277,972
소모품비	477,758	1,336,149	496,173	1,689,696
기타	1,678,221	4,018,074	1,015,357	2,724,043
합계(*)	28,977,110	79,358,388	21,757,059	66,126,150

(*) 분기연결포괄손익계산서상의 매출원가 및 판매비와관리비의 합계입니다.

23. 금융손익

(1) 금융수익

당분기 및 전분기 중 연결실체의 금융수익의 내역은 다음과 같습니다.

(단위: 천원)

구분	당분기		전분기	
	3개월	누적	3개월	누적
이자수익	383,297	785,578	95,851	124,741
외환차익	827,080	1,227,629	325,962	481,578
외화환산이익	2,615,882	4,833,101	1,013,628	2,506,906
당기손익-공정가치 측정 금융자산 평가이익	-	7,664	2,529	6,867
당기손익-공정가치 측정 금융자산 처분이익	1,478	1,478	28,852	118,632
합계	3,827,737	6,855,450	1,466,822	3,238,724

(2) 금융비용

당분기 및 전분기 중 연결실체의 금융비용의 내역은 다음과 같습니다.

(단위: 천원)

구분	당분기		전분기	
	3개월	누적	3개월	누적
이자비용	218,572	490,522	128,317	392,805
외환차손	129,304	201,307	35,292	94,902
외화환산손실	466,679	1,024,039	183,048	658,686
당기손익-공정가치 측정 금융자산 평가손실	71,472	128,615	(3,488)	-
당기손익-공정가치 측정 금융부채 평가손실	-	-	-	12,035,850
합계	886,027	1,844,483	343,169	13,182,243

24. 기타손익

(1) 당분기 및 전분기 중 연결실체의 기타수익의 내역은 다음과 같습니다.

(단위: 천원)

구분	당분기		전분기	
	3개월	누적	3개월	누적
기타투자자산평가이익	209	579	3,382	12,142
기타유동자산처분이익	-	2,808	831	831
대손충당금환입	3	241	-	20,918
판매보증충당금환입	-	-	-	6,054
유형자산처분이익	-	19,816	7,418	7,418
잡이익	86,656	415,442	52,877	335,926
합계	86,868	438,886	64,508	383,289

(2) 당분기 및 전분기 중 연결실체의 기타비용의 내역은 다음과 같습니다.

(단위: 천원)

구분	당분기		전분기	
	3개월	누적	3개월	누적
기타투자자산평가손실	-	7	586	650
리스해지손실	-	669	-	18,342
유형자산처분손실	1,172	1,173	-	-
기부금	150	450	150	450
잡손실	41,312	47,850	132,454	201,805
합계	42,634	50,149	133,190	221,247

25. 법인세비용

법인세비용은 전체 회계연도에 대해서 예상되는 최선의 가중평균 연간법인세율의 추정에 기초하여 인식하였습니다. 2022년 09월 30일로 종료하는 기간에 대한 예상법인세율은 8.53%입니다.

26. 주당순이익

(1) 기본주당순이익

당분기와 전분기 중 연결실체의 기본주당순이익은 다음과 같습니다.

(단위: 원, 주)

구분	당분기	전분기
보통주 분기순이익(손실)	15,691,318,415	(8,049,975,919)
가중평균유통보통주식수	9,997,104	8,713,188
기본주당순이익(손실)	1,570	(924)

당분기와 전분기의 가중평균유통보통주식수의 산정내역은 다음과 같습니다.

-당분기

구분	주식수(단위:주)	기간시작	기간종료	가중치(단위:일)	적수
기초의 유통보통주식	9,997,104	2022-01-01	2022-09-30	273	2,729,209,392
합계					2,729,209,392
일수					273
가중평균유통보통주식수					9,997,104

-전분기

구분	주식수(단위:주)	기간시작	기간종료	가중치(단위:일)	적수
기초 발행보통주식	7,500,000	2021-01-01	2021-09-30	273	2,047,500,000
유상증자	1,363,578	2021-05-12	2021-09-30	142	193,628,076
전환사채 보통주 전환	1,150,363	2021-06-03	2021-09-30	120	138,043,560
자기주식	(16,837)	2021-09-03	2021-09-30	28	(471,436)
합계	9,997,104				2,378,700,200
일수					273
가중평균유통보통주식수					8,713,188

(2) 희석주당순이익

- 당분기

전기 중 전환사채의 전환 청구에 따라 당분기말 현재 잠재적 보통주 등은 없습니다.

27. 현금흐름

(1) 분기순이익(손실)에 대한 조정 내용은 다음과 같습니다.

(단위 : 천원)

구분	당분기	전분기
대손상각비	75,096	53,730
복리후생비	24,929	17,311
소모품비	300	2,106
보험료	-	61
감가상각비	3,944,303	3,274,493
무형자산상각	133,258	120,597
이자비용	490,522	392,805
외화환산손실	1,024,039	658,686
재고자산평가손실(환입)	324,923	(75,579)
당기손익-공정가치 측정 금융자산평가손실	128,615	-
당기손익-공정가치 측정 금융부채 평가손실	-	12,035,850
기타투자자산평가손실	7	650
품질보증비(환입)	3,884	(5,992)
리스해지비용	669	18,342
법인세비용	2,505,970	312,160
외화환산이익	(4,833,101)	(2,506,906)
유형자산처분이익	(19,816)	(7,418)
당기손익-공정가치 측정 금융자산 평가이익	(7,664)	(6,867)
당기손익-공정가치 측정 금융자산 처분이익	(1,478)	(118,632)
기타투자자산평가이익	(579)	(12,142)
기타유동자산처분이익	(2,808)	(831)
이자수익	(785,578)	(124,741)
대손충당금환입	(241)	(20,917)
유형자산처분손실	1,173	-
합계	3,006,423	14,006,766

(2) 당분기와 전분기 중 연결실체의 현금의 유입 및 유출이 없는 거래 중 중요한 사항은 다음과 같습니다.

(단위 : 천원)

구분	당분기	전분기
건설중인자산의 본계정 대체	852,672	29,553,534
유형자산 취득으로 인한 미지급금의 증감	248,454	(380,052)
신규리스 및 해지	111,817	257,405
장기차입금의 유동성 대체	847,140	20,847,140
매출채권과 미수금의 비유동 대체	-	465,968
기타비유동자산의 유동성 대체	-	240,757
무상증자	-	333,798
당기손익-공정가치 금융자산의 유동성 대체	1,239,556	-
당기손익-공정가치 금융부채의 공정가치 변동	-	930,648
당기손익-공정가치 금융부채의 자본 대체	-	44,666,186

(3) 영업활동 자산·부채의 증감 내용은 다음과 같습니다.

(단위 : 천원)

구분	당분기	전분기
매출채권의 증감	(3,364,815)	(2,979,665)
미수금의 증감	80,390	171,607
선급금의 증감	(1,480,847)	(827,644)
선급비용의 증감	(82,848)	(48,337)
부가세대급금의 증감	(718,482)	78,686
재고자산의 증감	(7,391,239)	(2,759,757)
매입채무의 증감	404,912	515,273
미지급금의 증감	1,698,961	1,692,257
예수금의 증감	66,116	(19,426)
선수금의 증감	1,423,619	447,019
미지급비용의 증감	(531,138)	63,214
부가세예수금의증감	50,528	-
합계	(9,844,843)	(3,666,773)

(4) 재무활동에서 생기는 부채의 변동 내용은 다음과 같습니다.

- 당분기

(단위 : 천원)

구분	기초	현금거래	비현금거래		기말
		상환	환율변동효과	신규계약 및 해지	
장단기차입금	30,029,980	(1,950,000)	-	-	28,079,980
리스부채	1,035,378	432,606	(380,513)	111,817	1,199,288

- 전분기

(단위 : 천원)

구분	기초	현금거래	비현금거래				기말
		상환	환율변동효과	신규계약 및 해지	전환	평가손익 등	
장단기차입금	30,029,980	(6,448,000)	-	-	-	-	30,179,980
리스부채	1,035,378	(437,699)	106,285	257,405	-	-	1,188,265
당기손익-공정가치 측정 금융부채	31,699,688	-	-	-	(44,666,186)	12,966,498	-

28. 특수관계자 거래

(1) 보고기간말 현재 연결실체의 특수관계자 현황은 다음과 같습니다.

구 분	회사명(성명)
대표이사	배은철
기타특수관계자	주주임원 등
기타특수관계자(*)	아주좋은사모투자합자회사 아주중소벤처해외진출지원펀드

(*) 주주간 계약에 따라 이사회 구성원 1인에 대한 선임권한을 보유하고 있는 등 지배기업에 유의적인 영향력을 행사한다고 보아 기타특수관계자로 분류하였습니다. 지배기업은 동 계약에 따라 정관변경, 유·무상증자등 경영 관련 일부 사항에 대하여 투자자의 사전 동의를 받아야 합니다.

(2) 당분기 및 전분기 중 연결실체와 특수관계자와의 중요한 영업상의 거래내역은 없습니다.

(3) 보고기간말 현재 특수관계자에 대한 채권 및 채무의 주요 잔액은 다음과 같습니다.

- 당분기말

(단위 : 천원)

특수관계자	관계	채무
		기타채무
기타 사외이사	기타 특수관계자	3,666,800

- 전기말

(단위 : 천원)

특수관계자	관계	채무
		기타채무
기타 사외이사	기타 특수관계자	3,667

(4) 당분기 및 전분기 중 회사가 대표이사 및 기타 특수관계자에게 지급한 배당은 다음과 같습니다.

(단위 : 천원)

구 분	당분기	전분기
대표이사	-	784,000
기타특수관계인 2명	-	1,176,000
합계	-	1,960,000

(5) 특수관계자로부터 제공받고 있는 지급보증

KDB산은캐피탈의 리스에 대해 대표이사가 지급보증을 제공하고 있습니다(주석 29 참조).

(6) 주요 경영진에 대한 보상

연결실체의 주요경영진은 연결실체 활동의 계획, 운영, 통제에 대한 중요한 권한과 책임을 가진 등기 이사 및 감사로 구성되어 있습니다.

주요 경영진에게 지급되었거나 지급될 보상금액은 다음과 같습니다.

(단위 : 천원)

구 분	당분기	전분기
급여 및 기타 단기종업원 급여	935,934	670,065
퇴직 급여	236,166	114,113
합 계	1,172,100	784,178

연결실체는 상기 주요 임원에 대하여 상해보험을 가입하고 있으며, 전분기 50백만원을 납부하였습니다.

29. 우발채무와 약정사항

(1) 보고기간말 현재 연결실체의 차입금과 관련하여 담보로 제공한 자산의 내역은 다음과 같습니다.

- 당분기말

(단위 : 천원)

담보제공자산		장부금액	설정권자	설정금액	차입잔액
매탄동 554-9	토지	3,705,679	국민은행	2,400,000	2,000,000
	건물	2,327,549			
석우동 2-2	토지	5,951,736	국민은행	3,240,000	1,800,000
	건물	13,477,294		3,600,000	1,500,000
	토지	5,951,736	기업은행	7,200,000	-
	건물	13,477,294			
덕성리 1284	토지	3,898,649	기업은행	27,400,000	22,779,980
	건물	29,946,755			

- 전기말

(단위 : 천원)

담보제공자산		장부금액	설정권자	설정금액	차입잔액
매탄동 554-9	토지	3,705,679	국민은행	2,400,000	2,000,000
	건물	2,374,501			
	토지	3,705,679	신한은행	1,800,000	1,500,000
	건물	2,374,501			
석우동 2-2	토지	5,951,736	국민은행	3,240,000	1,800,000
	건물	13,766,094		3,600,000	1,950,000
	토지	5,951,736	기업은행	7,200,000	-
	건물	13,766,094			
덕성리 1284	토지	3,898,649	기업은행	27,400,000	22,779,980
	건물	30,531,399			

(2) 보고기간말 현재 연결실체의 주요 약정사항은 다음과 같습니다.

- 당분기말

(단위 : 천원)

금융기관명	약정종류	한도액	실행액
기업은행	시설자금대출	2,912,566	2,779,980
		20,000,000	20,000,000
국민은행	일반자금대출	1,800,000	1,800,000
		2,000,000	2,000,000
	시설자금대출	3,000,000	1,500,000
합계		29,712,566	28,079,980

- 전기말

(단위 : 천원)

금융기관명	약정종류	한도액	실행액
기업은행	시설자금대출	2,912,566	2,779,980
		20,000,000	20,000,000
국민은행	일반자금대출	1,800,000	1,800,000
		2,000,000	2,000,000
	시설자금대출	3,000,000	1,950,000
신한은행	일반자금대출	1,500,000	1,500,000
합계		31,212,566	30,029,980

(3) 타인으로부터 제공받은 지급보증

보고기간말 현재 연결실체가 타인으로부터 제공받은 지급보증의 내역은 다음과 같습니다.

- 당분기말

(단위 : 천원)

보증거래처	보증 제공자	보증금액	차입잔액
KDB산은캐피탈	대표이사	69,743	69,743

- 전기말

(단위 : 천원)

보증거래처	보증 제공자	보증금액	차입잔액
KDB산은캐피탈	대표이사	77,724	77,724

(4) 보고기간말 현재 연결실체의 보험가입내역은 다음과 같습니다.

- 당분기말

(단위 : 천원)

구분	부보자산	보험사	부보금액
화재보험	석우동 2-2(건물)	MG손해보험	9,988,000
화재보험	덕성리 1284(건물)		27,001,385
가스사고배상책임보험	덕성리 1284(공장)		380,000
손해보험	매탄동 554-9(건물)	삼성화재	2,400,050
승강기사고배상책임보험	석우동 2-2(화물/승객)		180,000
	매탄동 554-9(승객)		90,000
	덕성리 12841(화물/승객)	MG손해보험	360,000
생산물배상책임보험	-	대한상공회의소	110,000
기타보증보험	-	서울보증보험	2,000

- 전기말

(단위 : 천원)

구분	부보자산	보험사	부보금액
화재보험	석우동 2-2(건물)	MG손해보험	10,998,000
가스사고배상책임보험	덕성산단1로 28번길 12-1(공장)		380,000
화재보험	덕성산단1로 28번길 12-1(건물)		27,001,385
손해보험	매탄동 554-9(건물)	삼성화재	2,400,050
승강기사고 배상보험	삼성1로5길(화물/승객)		160,000
	신원로198번길15-13(승객)		80,000
	덕성산단1로 28번길 12-1(화물/승객)	MG손해보험	360,000
생산품배상책임보험	-	대한상공회의소	110,000
기타보증보험	-	서울보증보험	2,000

(5) 보고기간말 현재 계류중인 중요한 소송사건은 다음과 같습니다.

-당분기말

사건번호	관할법원/경찰서	원고/피해자/채권자	내용	소송가액	진행상황
2022소0106민초3113호	남경시 구루구 인민법원	남경북벽시바이오 테크놀로지유한공사	납품 지연 계약위반	528,100 RMB	1심진행중

30. 영업부문

(1) 영업부문정보

전략적 의사결정을 수립하는 경영진이 연결실체의 영업부문을 결정하고 있습니다. 연결실체의 경영진은 연결실체가 단일 보고부문을 가진 것으로 판단하고 있습니다.

(2) 당분기와 전분기 중 연결실체의 매출액의 10%이상을 차지하는 주요 고객에 대한 매출액 현황은 다음과 같습니다.

(단위 : 천원)

구 분	당분기		전분기	
	매출액	비율(%)	매출액	비율(%)
고객 1	12,349,780	13.40%	14,811,176	21.73%
고객 2	4,674,371	5.07%	5,905,797	8.66%

(3) 당분기와 전분기 중 연결실체의 지역별 매출액 현황은 다음과 같습니다.

(단위 : 천원)

구 분	당분기	전분기
국내	48,306,627	39,111,891
아시아	16,506,422	12,825,876
유럽 등	7,336,256	6,417,877
미국	20,006,668	9,814,167
합계	92,155,972	68,169,811

4. 재무제표

재무상태표

제 10 기 3분기말 2022.09.30 현재

제 9 기말 2021.12.31 현재

(단위 : 원)

	제 10 기 3분기말	제 9 기말
자산		
유동자산	94,668,842,955	77,165,640,243
현금및현금성자산	45,831,544,294	14,754,295,203
단기금융상품	10,038,200,510	34,846,549,043
당기손익-공정가치 측정 금융자산(유동)	2,864,648,505	6,896,128,342
매출채권	15,266,881,096	8,916,852,055
재고자산	16,489,705,071	9,587,288,517
기타수취채권	649,672,249	579,422,252
기타유동금융자산	1,776,272,000	251,060,000
기타유동자산	1,645,445,760	1,142,977,376
당기법인세자산	106,473,470	191,067,455
비유동자산	86,710,579,013	84,182,276,407
당기손익-공정가치 측정 금융자산(비유동)	1,359,724,090	0
기타비유동금융자산	7,953,529,702	5,501,804,915
종속기업투자주식	4,409,270,000	4,409,270,000
유형자산	71,910,245,688	73,162,591,555
무형자산	284,358,368	317,590,630
이연법인세자산	373,551,940	373,551,940
기타비유동자산	419,899,225	417,467,367
자산총계	181,379,421,968	161,347,916,650
부채		
유동부채	43,053,111,108	36,809,727,796
매입채무	7,325,051,048	4,654,330,171
기타지급채무	5,477,137,294	3,257,521,223
단기차입금	3,800,000,000	5,300,000,000
유동성장기부채	22,453,320,000	22,056,180,000
리스부채(유동)	105,813,238	96,027,377
미지급법인세	2,159,190,393	0
기타유동부채	1,728,141,386	1,445,095,313
총당부채	4,457,749	573,712
비유동부채	2,156,626,098	2,974,219,044
장기차입금	1,826,660,000	2,673,800,000

기타비유동부채	116,143,256	91,214,174
리스부채(비유동)	213,822,842	209,204,870
부채총계	45,209,737,206	39,783,946,840
자본		
납입자본	87,263,077,450	87,263,077,450
자본금	1,001,394,100	1,001,394,100
주식발행초과금	86,261,683,350	86,261,683,350
기타자본	(237,557,250)	(237,557,250)
이익잉여금	49,144,164,562	34,538,449,610
자본총계	136,169,684,762	121,563,969,810
부채및자본총계	181,379,421,968	161,347,916,650

포괄손익계산서

제 10 기 3분기 2022.01.01 부터 2022.09.30 까지

제 9 기 3분기 2021.01.01 부터 2021.09.30 까지

(단위 : 원)

	제 10 기 3분기		제 9 기 3분기	
	3개월	누적	3개월	누적
매출액	33,178,194,601	84,602,114,313	22,068,398,723	63,987,885,076
매출원가	24,497,374,839	67,934,569,718	18,826,778,854	57,376,240,746
매출총이익	8,680,819,762	16,667,544,595	3,241,619,869	6,611,644,330
판매비와관리비	2,317,755,601	5,945,642,413	1,676,209,005	4,882,613,241
영업이익(손실)	6,363,064,161	10,721,902,182	1,565,410,864	1,729,031,089
금융손익	3,374,906,729	5,854,858,571	1,166,068,347	(9,909,691,330)
금융수익	3,833,086,338	6,825,609,849	1,346,794,756	2,681,223,798
금융비용	458,179,609	970,751,278	180,726,409	12,590,915,128
기타손익	62,216,235	188,144,592	(46,582,477)	223,419,121
기타수익	84,781,516	216,495,384	64,247,691	381,018,837
기타비용	22,565,281	28,350,792	110,830,168	157,599,716
법인세비용차감전순이익(손실)	9,800,187,125	16,764,905,345	2,684,896,734	(7,957,241,120)
법인세비용(수익)	1,430,046,426	2,159,190,393	206,737,048	314,052,898
분기순이익(손실)	8,370,140,699	14,605,714,952	2,478,159,686	(8,271,294,018)
세후기타포괄손익	0	0	0	(930,648,000)
후속적으로 당기손익으로 재분류되지 않는 항목	0	0	0	(930,648,000)
당기손익-공정가치 측정 금융부채의 자기신용위험 변동손익	0	0	0	(930,648,000)
총포괄이익(손실)	8,370,140,699	14,605,714,952	2,478,159,686	(9,201,942,018)
주당분기순이익(손실)				
기본주당분기순이익(손실) (단위 : 원)	837	1,461	248	(949)
희석주당분기순이익(손실) (단위 : 원)	837	1,461	248	(949)

자본변동표

제 10 기 3분기 2022.01.01 부터 2022.09.30 까지

제 9 기 3분기 2021.01.01 부터 2021.09.30 까지

(단위 : 원)

			자본					이익잉여금	자본 합계
			자본금	주식할인발행차금	주식발행초과금	기타자본	기타포괄손익누계액		
2021.01.01 (기초자본)			500,000,000	(5,760,000)	0	20,255,850	(847,237,500)	45,771,529,972	45,623,788,322
분기총포괄손익	분기손이익(손실)		0	0	0	0	0	(8,271,294,018)	(8,271,294,018)
	기타포괄손익	당기손익-공정가치 측정 금융부채의 자기신용위험 변동손익	0	0	0	0	(930,648,000)	0	(930,648,000)
		당기손익-공정가치 측정 금융부채 처분으로 인한 자기신용위험 변동손익의 재분류	0	0	0	0	1,777,885,500	(1,777,885,500)	0
분기총포괄손익 합계			0	0	0	0	847,237,500	(10,049,179,518)	(9,201,942,018)
자본에 직접 반영된 소유주와의 거래 등	유상증자		90,905,200	5,760,000	42,054,775,960	0	0	0	42,151,441,160
	전환사채 보통주 전환		76,690,900	0	44,573,402,888	0	0	0	44,650,093,788
	무상증자		333,798,000	0	(366,495,498)	0	0	0	(32,697,498)
	자기주식 거래로 인한 증감		0	0	0	(442,813,100)	0	0	(442,813,100)
	연차배당		0	0	0	0	(1,960,000,000)	0	(1,960,000,000)
자본에 직접 반영된 소유주와의 거래 등 합계			501,394,100	5,760,000	86,261,683,350	(442,813,100)	0	(1,960,000,000)	84,366,024,350
2021.09.30 (기말자본)			1,001,394,100	0	86,261,683,350	(237,557,250)	0	33,762,350,454	120,787,870,654
2022.01.01 (기초자본)			1,001,394,100	0	86,261,683,350	(237,557,250)	0	34,538,449,610	121,563,969,810
분기총포괄손익	분기손이익(손실)		0	0	0	0	0	14,605,714,952	14,605,714,952
	기타포괄손익	당기손익-공정가치 측정 금융부채의 자기신용위험 변동손익	0	0	0	0	0	0	0
		당기손익-공정가치 측정 금융부채 처분으로 인한 자기신용위험 변동손익의 재분류	0	0	0	0	0	0	0
분기총포괄손익 합계			0	0	0	0	0	14,605,714,952	14,605,714,952
자본에 직접 반영된 소유주와의 거래 등	유상증자		0	0	0	0	0	0	0
	전환사채 보통주 전환		0	0	0	0	0	0	0
	무상증자		0	0	0	0	0	0	0
	자기주식 거래로 인한 증감		0	0	0	0	0	0	0
	연차배당		0	0	0	0	0	0	0
자본에 직접 반영된 소유주와의 거래 등 합계			0	0	0	0	0	0	0
2022.09.30 (기말자본)			1,001,394,100	0	86,261,683,350	(237,557,250)	0	49,144,164,562	136,169,684,762

현금흐름표

제 10 기 3분기 2022.01.01 부터 2022.09.30 까지

제 9 기 3분기 2021.01.01 부터 2021.09.30 까지

(단위 : 원)

	제 10 기 3분기	제 9 기 3분기
영업활동으로 인한 현금흐름	6,024,580,171	(115,069,681)
영업으로부터 창출된 현금흐름	5,238,398,271	827,611,417
이자의 지급	(17,502,359)	(461,163,578)
이자의 수취	719,090,274	77,264,792
법인세의 납부	84,593,985	(558,782,312)
투자활동으로 인한 현금흐름	25,450,569,290	(39,605,607,768)
투자활동으로 인한 현금유입액	129,060,242,519	20,640,403,104
단기금융상품의 감소	117,750,578,353	240,000,000
당기손익-공정가치 측정 금융자산의 감소	10,282,438,468	20,110,387,818
기타유동자산의 감소	246,292,517	105,871,650
유형자산의 처분	19,818,181	18,363,636
보증금의 감소	7,220,000	165,780,000
단기대여금의 감소	753,895,000	0
투자활동으로 인한 현금유출액	(103,609,673,229)	(60,246,010,872)
단기금융상품의 증가	92,799,665,740	33,008,731,509
당기손익-공정가치 측정 금융자산의 증가	6,643,414,418	16,679,720,264
기타유동자산의 증가	0	90,000,000
유형자산의 취득	1,834,248,717	8,349,131,890
무형자산의 취득	83,025,421	86,514,250
보증금의 증가	17,006,000	104,252,848
장기금융상품의 증가	0	1,877,000,000
기타투자자산의 증가	1,852,933	50,660,111
단기대여금의 증가	2,230,460,000	0
재무활동으로 인한 현금흐름	(2,047,412,819)	33,162,130,182
재무활동으로 인한 현금유입액	0	43,179,970,000
유상증자	0	43,179,970,000
재무활동으로 인한 현금유출액	(2,047,412,819)	(10,017,839,818)
단기차입금의 상환	1,500,000,000	5,998,000,000
유동성장기차입금의 상환	450,000,000	450,000,000
신주발행비	0	1,077,318,238
리스부채의 상환	97,412,819	89,708,480
자기주식의 취득	0	442,813,100
배당금의 지급	0	1,960,000,000
현금및현금성자산의 순증가	29,427,736,642	(6,558,547,267)

현금및현금성자산의 환율변동효과	1,649,512,449	946,701,718
기초현금및현금성자산	14,754,295,203	21,634,203,019
분기말현금및현금성자산	45,831,544,294	16,022,357,470

5. 재무제표 주석

제10(당기) 분기 : 2022년 1월 1일 부터 2022년 9월 30일 까지

제9(전기) 분기 : 2021년 1월 1일 부터 2021년 9월 30일 까지

회사명 : 주식회사 씨앤씨인터내셔널

1. 일반사항

(주)씨앤씨인터내셔널(이하 "회사")은 2013년 10월에 설립되었으며, 화장품의 제조 및 판매를 주요 사업으로 영위하고 있습니다. 2022년 9월 30일 현재 회사의 본사는 경기도 화성시 석우동 삼성1로5길 39에 소재하고 있으며 제품개발본부는 경기도 수원시 영통구 신원로 198번길 15-13에 소재하고 있습니다. 회사는 2021년 5월 17일에 기업공개를 통해 한국거래소가 개설한 코스닥시장에 상장하였습니다.

보고기간 말 현재 회사의 대표이사는 배은철이며 주주 현황은 다음과 같습니다.

주주명	소유주식수(주)	지분율(%)
배은철	2,644,800	26.41%
최혜원	1,983,600	19.81%
배수아	1,983,600	19.81%
우리사주조합	52,964	0.53%
아주좋은사모투자합자회사	958,638	9.57%
아주중소벤처해외진출지원펀드	191,725	1.92%
자기주식	16,837	0.17%
기타기관 및 개인투자자	2,181,777	21.78%
합계	10,013,941	100%

2. 중요한 회계정책

2.1 재무제표 작성 기준

회사의 2022년 9월 30일로 종료하는 9개월 보고기간에 대한 요약분기재무제표는 기업회계기준서 제1034호 '중간재무보고'에 따라 작성되었습니다. 이 요약분기재무제표는 보고기간 말인 2022년 9월 30일 현재 유효하거나 조기 도입한 한국채택국제회계기준에 따라 작성되었습니다.

2.1.1 회사가 채택한 제·개정 기준서 및 해석서

회사는 2022년 1월 1일로 개시하는 회계기간부터 다음의 제·개정 기준서 및 해석서를 신규로 적용하였습니다.

(1) 기업회계기준서 제1103호 '사업결합' 개정 - 개념체계의 인용

동 개정사항은 기업회계기준서 제1103호에서 종전의 개념체계('개념체계'(2007)) 대신 '개념체계'(2018)를 참조하도록 하는 내용을 포함하고 있습니다. 또한 동 개정사항은 기업회계기준서 제1037호의 적용범위에 포함되는 충당부채나 우발부채의 경우취득자는 취득일에 과거사건의 결과로 현재의무가 존재하는지를 판단하기 위해 기업회계기준서 제1037호를 적용한다는 요구사항을 추가합니다. 기업회계기준해석서 제2121호의 적용범위에 해당하는 부담금의 경우 취득자는 부담금을 납부할 부채를 생기게 하는 의무발생사건이 취득일까지 일어났는지를 판단하기 위해 기업회계기준해석서 제2121호를 적용합니다. 동 개정사항은 취득자는 사업결합에서 우발자산을 인식하지 않는다는 명시적인 문구를 추가합니다.

동 개정사항은 취득일이 2022년 1월 1일 이후 최초로 시작되는 회계연도의 개시일 이후인 사업결합에 적용합니다.

(2) 기업회계기준서 제1016호 '유형자산' 개정 - 의도한 사용 전의 매각금액

동 개정사항은 유형자산을 경영진이 의도하는 방식으로 가동하는 데 필요한 장소와 상태에 이르게 하는 과정에서 생산된 재화의 매각금액을 유형자산의 원가에서 차감하는 것을 금지합니다. 따라서 그러한 매각금액과 관련 원가를 당기손익으로 인식하며, 해당 원가는 기업회계기준서 제1002호에 따라 측정합니다. 생산된 재화가 기업의 통상적인 활동의 산출물이 아니어서 당기손익에 포함한 매각금액과 원가를 포괄손익계산서에 별도로 표시하지 않는다면 그러한 매각금액과 원가의 크기, 그리고 매각금액과 원가가 포함되어 있는 포괄손익계산서의 계정을 공시하여야 합니다.

동 개정사항은 이 개정내용을 처음 적용하는 재무제표에 표시된 가장 이른 기간의 개시일 이후에 경영진이 의도한 방식으로 가동할 수 있는 장소와 상태에 이른 유형자산에 대해서만 소급 적용합니다. 동 개정사항의 최초 적용 누적효과는 표시되는 가장 이른 기간의 시작일에 이익잉여금(또는 적절하다면 자본의 다른 구성요소)의 기초잔액을 조정하여 인식합니다.

(3) 기업회계기준서 제1037호 '충당부채, 우발부채 및 우발자산' 개정 - 손실부담계약: 계약 이행원가

동 개정사항은 계약이행원가는 계약에 직접관련되는 원가로 구성된다는 것을 명확히합니다. 계약과 직접관련된 원가는 계약을 이행하기 위한 증분원가(예: 직접노무원가, 직접재료원가)와 계약을 이행하기 위한 직접 관련된 그 밖의 원가배분액(예: 계약의 이행에 사용된 유형자산의 감가상각비)으로 구성됩니다.

동 개정사항은 이 개정사항을 최초로 적용하는 회계연도의 개시일에 모든 의무의 이행이 완료되지 않은 계약에 적용합니다. 비교재무제표는 재작성 하지 않고, 그 대신 개정내용을 최초로 적용함에 따른 누적효과를 최초적용일의 기초이익잉여금 또는적절한 경우 다른 자본요소로 인식합니다.

(4) 한국채택국제회계기준 연차개선 2018-2020

동 연차개선은 기업회계기준서 제1101호 '한국채택국제회계기준의 최초채택', 기업회계기준서 제1109호 '금융상품', 기업회계기준서 제1116호 '리스', 기업회계기준서 제1041호 '농림어업'에 대한 일부 개정사항을 포함하고 있습니다.

- 기업회계기준서 제1101호 '한국채택국제회계기준의 최초채택' : 최초채택기업인 종속기업
- 기업회계기준서 제1109호 '금융상품' : 금융부채 제거 목적의 10% 테스트 관련 수수료
- 기업회계기준서 제1116호 '리스' : 리스 인센티브
- 기업회계기준서 제1041호 '농림어업' : 공정가치 측정

2.1.2 회사가 적용하지 않은 제·개정 기준서 및 해석서

제정 또는 공포되었으나 시행일이 도래하지 않아 적용하지 아니한 제개정 기준서 및 해석서는 다음과 같습니다.

(1) 기업회계기준서 제1117호 '보험계약' 제정

기업회계기준서 제1117호는 보험계약의 인식, 측정, 표시 및 공시에 대한 원칙을 설정하고, 기업회계기준서 제1104호 보험계약을 대체합니다. 기업회계기준서 제1117호는 직접참가특성이 있는 보험계약에 대해 변동수수료접근법을 적용하는 수정된 일반모형을 설명합니다. 특정 요건을 충족하는 경우 보험료배분접근법을 이용하여 잔여보장부채를 측정함으로써 일반모형은 단순화됩니다. 일반모형은 미래현금흐름의 금액, 시기 및 불확실성을 추정하기 위해 현행의 가정을 이용하며, 그러한 불확실성에 대한 원가를 명시적으로 측정합니다. 시장이자율과 보험계약자의 옵션 및 보증의 영향을 고려합니다. 기업회계기준서 제1117호는 실무적으로 불가능하여 수정소급법이나 공정가치법이 적용되는 경우가 아니라면 소급적으로 적용되어야 합니다.

경과 규정의 목적상 최초적용일은 동 기준서를 최초로 적용하는 회계연도의 개시일이며, 전환일은 최초적용일의 직전기간의 기초시점입니다.

(2) 기업회계기준서 제1001호 '재무제표 표시' 개정 - 부채의 유동/비유동 분류

동 개정사항은 재무상태표에서 유동부채와 비유동부채의 표시에만 영향을 미치며, 자산, 부채 및 손익의 금액이나 인식시점 또는 해당 항목들에 대한 공시정보에 영향을 미치지 않습니다. 동 개정사항은 유동부채와 비유동부채의 분류는 보고기간말에 존재하는 기업의 권리에 근거한다는 점을 명확히 하고 기업이 부채의 결제를 연기할 수 있는 권리를 행사할지 여부에 대한 기대와는 무관하다는 점을 강조합니다. 그리고 보고기간말에 차입약정을 준수하고 있다면 해당 권리가 존재한다고 설명하고 결제는 현금, 지분상품, 그 밖의 자산 또는 용역을 거래상대방에게 이전하는 것으로 그 정의를 명확히 합니다.

동 개정사항은 2023년 1월 1일 이후 최초로 시작하는 회계연도의 개시일 이후 소급적으로 적용되며 조기적용이 허용됩니다.

(3) 기업회계기준서 제1001호 '재무제표 표시' 및 국제회계기준 실무서2 '중요성에 대한 판단' 개정 - 회계정책 공시

동 개정사항은 회계정책의 공시에 대한 기업회계기준서 제1001호의 요구사항을 변경하며, '유의적인 회계정책'이라는 모든 용어를 '중요한 회계정책 정보'로 대체합니다. 기업회계기준서 제1001호 관련 문단도 중요하지 않는 거래, 그 밖의 사건 또는 상황과 관련되는 회계정책 정보는 중요하지 않으며 공시될 필요가 없다는 점을 명확히 하기 위해 개정합니다. 회계정책 정보는 금액이 중요하지 않을지라도 관련되는 거래, 그 밖의 사건 또는 상황의 성격 때문에 중요할 수 있습니다. 그러나 중요한 거래, 그 밖의 사건 또는 상황과 관련되는 모든 회계정책 정보가 그 자체로 중요한 것은 아닙니다. 또한 국제회계기준 실무서2에서 기술한 '중요성 과정의 4단계'의 적용을 설명하고 적용하기 위한 지침과 사례가 개발되었습니다.

동 개정사항은 2023년 1월 1일 이후 최초로 시작되는 회계연도부터 전진적으로 적용되며, 조기적용이 허용됩니다. 국제회계기준 실무서2에 대한 개정사항은 시행일이나경과규정을 포함하지 않습니다.

(4) 기업회계기준서 제1008호 '회계정책, 회계추정치 변경과 오류' 개정 - 회계추정치의 정의

동 개정사항은 회계추정의 변경에 대한 정의를 회계추정치의 정의로 대체합니다. 새로운 정의에 따르면 회계추정치는 "측정불확실성의 영향을 받는 재무제표상 화폐금액"입니다.

동 개정사항은 2023년 1월 1일 이후 최초로 시작되는 회계연도부터 적용하되 조기적용이 허용됩니다 이 개정내용을 처음 적용하는 회계연도 시작일 이후에 발생하는 회계추정치 변경과 회계정책 변경에 적용합니다.

(5) 기업회계기준서 제1012호 '법인세' 개정 - 단일 거래에서 생기는 자산과 부채에 관련되는 이연법인세

동 개정사항은 최초인식 예외규정의 적용범위를 축소합니다. 동 개정사항에 따르면 동일한 금액으로 가산할 일시적차이와 차감할 일시적차이를 생기게 하는 거래에는 최초인식 예외규정을 적용하지 않습니다. 적용가능한 세법에 따라 사업결합이 아니고 회계이익과 과세소득에 영향을 미치지 않는 거래에서 자산이나 부채를 최초로 인식할 때 같은 금액의 가산할 일시적차이와 차감할 일시적차이가 생길 수 있습니다. 예를 들어 이러한 상황은 리스개시일에 기업회계기준서 제1116호를 적용하여 리스부채와 이에 대응하는 사용권자산을 인식할 때 발생할 수 있습니다. 기업회계기준서 제1012호의 개정예 따라 관련된 이연법인세자산과 이연법인세부채를 인식해야 하며, 이연법인세자산의 인식은 기업회계기준서 제1012호의 회수가능성 요건을 따르게 됩니다.

동 개정사항은 2023년 1월 1일 이후 최초로 시작되는 회계연도부터 적용되며 조기적용이 허용됩니다.

2.2 회계정책

회사의 재무제표는 기업회계기준서 제1027호 '별도재무제표'에 따른 별도재무제표입니다. 종속기업, 관계기업 및 공동기업 투자는 직접적인 지분투자에 근거하여 원가로 측정하고 있습니다.

요약분기재무제표의 작성에 적용된 유의적 회계정책과 계산방법은 주석 2.1.1에서 설명하는 제·개정 기준서의 적용으로 인한 변경 및 아래 문단에서 설명하는 사항을 제외하고는 전기 재무제표 작성에 적용된 회계정책이나 계산방법과 동일합니다.

중간기간의 법인세비용은 전체 회계연도에 대해서 예상되는 최선의 가중평균연간법인세율, 즉 추정평균연간유효법인세율을 중간기간의 세전이익에 적용하여 계산합니다.

3. 중요한 회계추정 및 가정

회사는 미래에 대하여 추정 및 가정을 하고 있습니다. 추정 및 가정은 지속적으로 평가되며, 과거 경험과 현재의 상황에서 합리적으로 예측가능한 미래의 사건과 같은 다른 요소들을 고려하여 이루어집니다. 이러한 회계추정은 실제 결과와 다를 수도 있습니다.

한편, COVID-19의 확산은 국내외 경제에 중대한 영향을 미치고 있습니다. 이는 생산성 저하와 매출의 감소나 지연, 기존 채권의 회수 등에 부정적인 영향을 미칠 수 있습니다. 이로 인해 회사의 재무상태와 재무성과에도 부정적인 영향이 발생할수 있으며, 이러한 영향은 2022년 연차재무제표에도 지속될 것으로 예상됩니다.

중간기간의 재무제표 작성시 사용된 중요한 회계추정 및 가정은 COVID-19에 따른 불확실성의 변동에 따라 조정될 수 있으며, COVID-19로 인하여 회사의 사업, 재무상태 및 경영성과 등에 미칠 궁극적인 영향은 현재 예측할 수 없습니다.

요약반기재무제표 작성시 사용된 중요한 회계추정 및 가정은 법인세비용을 결정하는데 사용된 추정의 방법을 제외하고는 전기 재무제표의 작성시 적용된 회계추정 및 가정과 동일합니다.

4. 위험관리

4.1 위험관리요소

회사는 여러 활동으로 인하여 시장위험(외환위험, 이자율위험, 기타가격위험), 신용위험 및 유동성 위험과 같은 다양한 금융 위험에 노출되어 있습니다. 회사의 전반적인 위험관리정책은 금융시장의 예측불가능성에 초점을 맞추고 있으며 재무성과에 잠재적으로 불리할 수 있는 효과를 최소화하는데 중점을 두고 있습니다.

위험관리는 이사회에서 승인한 정책에 따라 재무부서의 주관으로 이루어지고 있습니다. 재무부서는 전반적인 위험관리에 대한 원칙과 외환위험, 이자율 위험, 신용 위험, 파생금융상품과 비파생금융상품의 이용 및 유동성을 초과하는 투자와 같은 특정 분야에 관한 정책을 이사회에 수시로 보고하고 있습니다.

4.1.1 시장위험

(1) 시장위험

(가) 외환위험

회사는 국제적인 영업활동을 영위함에 따라 미국달러화와 관련된 환율변동위험에 노출되어 있습니다. 외환위험은 미래예상거래 및 인식된 자산과 부채와 관련하여 발생하고 있습니다.

보고기간말 현재 외환 위험에 노출되어 있는 회사의 금융자산·부채의 내역의 원화환산 기준액은 다음과 같습니다.

(단위: 천원)

구분	당분기말	전기말
자산		
현금및현금성자산	11,168,311	10,557,744
매출채권	6,316,892	3,115,693
당기손익-공정가치측정 금융자산	4,224,373	4,159,128
기타수취채권	63,144	349,813
기타유동금융자산	286,960	237,100
기타비유동금융자산	7,810,609	5,369,883
합계	29,870,289	23,789,361
부채		
매입채무	395,389	342,604
순액	29,474,900	23,446,757

보고기간말 현재 다른 모든 변수가 일정하고 주요 외화에 대한 환율이 10% 변동시 환율변동이 법인세비용차감전순이익에 미치는 영향은 다음과 같습니다.

(단위: 천원)

구분	당분기말		전기말	
	10% 상승시	10% 하락시	10% 상승시	10% 하락시
법인세비용차감전순이익	2,947,490	(2,947,490)	2,344,676	(2,344,676)

(나) 이자율 위험

회사의 이자율위험은 미래 시장이자율 변동에 따라 예금 또는 차입금 등에서 발생하는 이자 수익 및 이자비용이 변동될 위험으로서 이는 주로 변동금리부 조건의 예금과 차입금에서 발생합니다. 회사의 이자율위험관리의 목표는 이자율 변동으로 인한 불확실성과 금융원가의 최소화입니다.

이를 위해 회사는 내부 유보자금을 활용한 외부차입의 최소화 및 고금리 조건/단기 차입금 비중 축소, 정기적인 국내외 금리동향 모니터링 실시 및 대응방안 수립 등을 통해 선제적으로 이자율 위험을 관리하고 있습니다.

보고기간말 현재 이자율변동위험에 노출된 변동금리부 금융부채는 다음과 같습니다.

(단위: 천원)

구분	당분기말	전기말
유동성장기부채	22,453,320	2,056,180
장기차입금	1,826,660	2,673,800
합계	24,279,980	4,729,980

한편, 보고기간말 현재 다른 모든 변수가 일정하고 변동금리부 금융부채에 대한 이자율이 100 베이스포인트(bp) 변동할 경우, 동 이자율변동이 법인세비용차감전순이익에 미치는 영향은 다음과 같습니다.

(단위: 천원)

구분	당분기말		전기말	
	100bp 상승	100bp 하락	100bp 상승	100bp 하락
법인세비용차감전순이익	(242,800)	242,800	(47,300)	47,300

보고기간말 현재 금융자산 중 일부는 외화RP로서 이자율 위험에 노출되어 있습니다.

(2) 신용위험

신용위험은 기업 및 개인 고객에 대한 신용거래 및 채권 뿐 아니라 현금성자산, 채무상품의 계약 현금흐름 및 예치금 등에서도 발생합니다.

회사는 신용등급이 높은 은행 및 금융기관과만 거래합니다.

기업 고객의 경우 외부 신용등급을 확인할 수 있는 경우 동 정보를 사용하고 그 외의 경우에는 내부적으로 고객의 재무상태와 과거 경험 등을 근거로 신용등급을 평가하여 신용이 우량한 고객에 한하여 신용매출을 제공하고 있습니다.

회사의 신용위험은 개별 고객, 산업, 지역 등에 대한 유의적인 집중은 없습니다.

일부 매출채권에 대해서는 거래상대방이 계약을 불이행하는 경우 이행을 요구할 수 있는 보증 또는 신용장 등의 신용보강을 제공받고 있습니다.

회사는 기대신용손실 모형이 적용되는 다음의 금융자산을 보유하고 있습니다.

- 재화 및 용역의 제공에 따른 매출채권
- 상각후원가로 측정하는 기타수취채권

현금성자산도 손상 규정의 적용대상에 포함되나 식별된 기대신용손실은 유의적이지 않습니다.

(가) 매출채권

회사는 매출채권에 대해 전체 기간 기대신용손실을 손실충당금으로 인식하는 간편법을 적용합니다. 기대신용손실을 측정하기 위해 매출채권은 신용위험 특성과 연체일을 기준으로 구분하였습니다. 기대신용손실율에는 미래 전망정보가 포함됩니다.

보고기간말의 매출채권에 대한 연령분석 및 대손충당금 설정내역은 다음과 같습니다.

- 당분기말

(단위: 천원)

구분	정상채권	연체채권		합계
		1년 이하	1년 초과	
매출채권	13,404,502	1,916,002	265,522	15,586,026
장기매출채권	276,564	1,928,195	2,094,914	4,299,673
손실충당금	-	(53,623)	(265,522)	(319,145)
순액	13,681,066	3,790,574	2,094,914	19,566,554

- 전기말

(단위: 천원)

구분	정상채권	연체채권		합계
		1년 이하	1년 초과	
매출채권	7,522,038	1,049,810	601,168	9,173,016
장기매출채권	198,936	1,373,034	935,032	2,507,002
손실충당금	-	(10,647)	(245,518)	(256,165)
순액	7,720,974	2,412,197	1,290,682	11,423,853

당기와 전기 중 매출채권의 손실충당금 변동내역은 주석 9를 참고하시기 바랍니다.

(나) 상각후원가 측정 기타수취채권

상각후원가로 측정하는 기타수취채권에는 미수금 등이 포함됩니다. 회사는 상각후원가로 측정하는 기타수취채권은 모두 신용위험이 낮은 것으로 판단하였습니다.

(3) 유동성 위험

회사는 정기적인 자금수지계획의 수립을 토대로 영업활동, 투자활동, 재무활동에서의 자금수지를 미리 예측해 금융부채와 금융자산의 만기구조를 대응시키고 있으며, 이를 통해 필요 유동성 규모를 사전에 확보하고 유지하여 향후에 발생할 수 있는 유동성리스크를 사전에 관리하고 있습니다.

보고기간말 현재 금융부채의 계약상 만기는 다음과 같습니다. 아래 표에 표시된 현금흐름은 원리금이며, 현재가치 할인을 하지 아니한 금액입니다.

- 당분기말

(단위: 천원)

구분	장부금액	1년 미만	2년 이하	5년 이하	5년초과	합계
매입채무	7,325,051	7,155,708	102,775	66,535	33	7,325,051
미지급금	4,976,694	4,922,284	54,014	396	-	4,976,694
미지급비용	500,443	440,235	-	-	-	440,235
장단기차입금	28,079,980	30,962,335	1,174,263	706,405	-	32,843,003
리스부채	319,636	101,768	92,586	137,370	-	331,724
합계	41,201,804	43,582,330	1,423,638	910,706	33	45,916,707

- 전기말

(단위: 천원)

구분	장부금액	1년 미만	2년 이하	5년 이하	합계
매입채무	4,654,330	4,654,330	-	-	4,654,330
미지급금	2,848,501	2,848,501	-	-	2,848,501
미지급비용	409,020	409,020	-	-	409,020
장단기차입금	30,029,980	27,634,836	1,164,469	1,563,413	30,362,718
리스부채	305,232	97,259	82,733	141,162	321,154
합계	38,247,063	35,643,946	1,247,202	1,704,575	38,595,723

4.2 자본위험

회사의 자본관리 목적은 계속기업으로 영업활동을 유지하고 주주 및 이해관계자의 이익을 극대화하고 자본비용의 절감을 위하여 최적의 자본구조를 유지하는데 있습니다. 회사는 배당조정, 신주발행 등의 정책을 통하여 자본구조를 경제환경의 변화에 따라 적절히 수정변경하고 있습니다.

(단위: 천원)

구분	당분기말	전기말
부채총계	45,209,737	39,783,947
차감: 현금및현금성자산	45,831,544	14,754,295
순부채	(621,807)	25,029,652
자본총계	136,169,685	121,563,970
순부채비율 (순부채/자본총계)	-0.46%	20.59%

5. 금융상품 공정가치

5.1 금융상품 종류별 공정가치

금융상품의 종류별 장부금액 및 공정가치는 다음과 같습니다.

(단위: 천원)

구분	당분기말		전기말	
	장부금액	공정가치	장부금액	공정가치
금융자산				
현금및현금성자산(*)	45,831,544	45,831,544	14,754,295	14,754,295
단기금융상품(*)	10,038,201	10,038,201	34,846,549	34,846,549
당기손익-공정가치 측정 금융자산	4,224,373	4,224,373	6,896,128	6,896,128
매출채권(*)	15,266,881	15,266,881	8,916,852	8,916,852
기타수취채권(*)	649,672	649,672	579,422	579,422
기타유동금융자산(*)	1,776,272	1,776,272	251,060	251,060
기타비유동금융자산(*)	7,953,530	7,953,530	5,501,805	5,501,805
소계	85,740,473	85,740,473	71,746,111	71,746,111
금융부채				
매입채무(*)	7,325,051	7,325,051	4,654,330	4,654,330
기타지급채무(*)	5,477,137	5,477,137	3,257,521	3,257,521
리스부채(*)	319,636	319,636	305,232	305,232
차입금	28,079,980	28,011,766	30,029,980	29,991,021
소계	41,201,804	41,133,590	38,247,063	38,208,104

(*) 상각후원가로 측정되는 금융자산 및 금융부채로서 장부금액은 공정가치의 합리적인 근사치입니다.

5.2 공정가치 서열체계

공정가치로 측정되는 금융상품은 공정가치 서열체계에 따라 구분되며 정의된 수준들은 다음과 같습니다.

- 측정일에 동일한 자산이나 부채에 대해 접근할 수 있는 활성시장의 (조정하지 않은) 공시가격 (수준 1)
- 수준 1의 공시가격 외에 자산이나 부채에 대해 직접적으로나 간접적으로 관측할 수 있는 투입변수 (수준 2)
- 자산이나 부채에 대한 관측할 수 없는 투입변수 (수준 3)

공정가치로 측정되는 금융상품의 공정가치 서열체계 구분은 다음과 같습니다.

- 당분기말

(단위: 천원)

구분	수준 1	수준 2	수준 3	합계
반복적인 공정가치 측정치				
당기손익-공정가치 측정 금융자산	-	4,224,373	-	4,224,373

- 전기말

(단위: 천원)

구분	수준 1	수준 2	수준 3	합계
반복적인 공정가치 측정치				
당기손익-공정가치 측정 금융자산	-	6,896,128	-	6,896,128

5.3 관측할 수 없는 유의적인 투입변수를 사용한 공정가치 측정(수준 3)

수준 3으로 분류된 금융상품의 변동 내역은 다음과 같습니다.

- 당분기
당분기 현재 수준 3으로 분류된 금융상품은 없습니다.
- 전분기

(단위: 천원)

구분	금액
전기초 장부금액	31,699,688
전기손익으로 인식한 평가변동	12,035,850
기타포괄손익으로 인식한 평가변동	930,648
전환	(44,666,186)
전분기말 장부금액	-

6. 범주별 금융상품

6.1 범주별 금융자산

- 당분기말

(단위: 천원)

구분	상각후원가측정 금융자산	당기손익-공정가치 측정 금융자산	합계
현금및현금성자산	45,831,544	-	45,831,544
단기금융상품	10,038,201	-	10,038,201
당기손익-공정가치 측정 금융자산	-	4,224,373	4,224,373
매출채권	15,266,881	-	15,266,881
기타수취채권	649,672	-	649,672
기타유동금융자산	1,776,272	-	1,776,272
기타비유동금융자산	7,953,530	-	7,953,530
합계	81,516,100	4,224,373	85,740,473

- 전기말

(단위: 천원)

구분	상각후원가측정 금융자산	당기손익-공정가치 측정 금융자산	합계
현금및현금성자산	14,754,295	-	14,754,295
단기금융상품	34,846,549	-	34,846,549
당기손익-공정가치 측정 금융자산	-	6,896,128	6,896,128
매출채권	8,916,852	-	8,916,852
기타수취채권	579,422	-	579,422
기타유동금융자산	251,060	-	251,060
기타비유동금융자산	5,501,805	-	5,501,805
합계	64,849,983	6,896,128	71,746,111

6.2 범주별 금융부채

- 당분기말

(단위: 천원)

구분	상각후원가측정 금융부채	기타	합계
매입채무	7,325,051	-	7,325,051
기타지급채무	5,477,137	-	5,477,137
단기차입금	3,800,000	-	3,800,000
유동성장기부채	22,453,320	-	22,453,320
장기차입금	1,826,660	-	1,826,660
리스부채	-	319,636	319,636
합계	40,882,168	319,636	41,201,804

- 전기말

(단위: 천원)

구분	상각후원가측정 금융부채	기타	합계
매입채무	4,654,330	-	4,654,330
기타지급채무	3,257,521	-	3,257,521
단기차입금	5,300,000	-	5,300,000
유동성장기부채	22,056,180	-	22,056,180
장기차입금	2,673,800	-	2,673,800
리스부채	-	305,232	305,232
합계	37,941,831	305,232	38,247,063

7. 현금및현금성자산 등

(1) 보고기간말 현재 현금및현금성자산 등의 내용은 다음과 같습니다.

(단위: 천원)

구분	당분기말	전기말
현금및현금성자산		
보유현금	2,700	2,750
보통예금 등	17,035,420	14,751,545
초단기금융상품	28,793,424	-
소계	45,831,544	14,754,295
단기금융상품		
정기적금	-	100,000
정기예금	10,038,201	21,877,000
CP 등	-	12,869,549
소계	10,038,201	34,846,549
합계	55,869,745	49,600,844

(2) 보고기간말 현재 사용이 제한된 금융상품은 다음과 같습니다.

(단위: 천원)

구분	당분기말	전기말	사용제한내용
정기예금	-	1,877,000	질권설정(*)

(*) 전기에 임직원 우리사주조합 대출과 관련하여 기업은행에 담보로 제공하였습니다.

8. 당기손익-공정가치 측정 금융자산

보고기간말 현재 당기손익-공정가치 측정 금융자산은 다음과 같습니다.

(단위: 천원)

구분	당분기말	전기말
특정금전신탁 등(*)	4,224,373	6,896,128

(*) 주로 단기매매목적으로 보유하는 채무증권 등으로 구성되어 있습니다.

9. 매출채권 및 기타수취채권

(1) 보고기간말 현재 매출채권 및 기타수취채권은 다음과 같습니다.

(단위: 천원)

구분	당분기말			전기말		
	채권금액	대손충당금	장부금액	채권금액	대손충당금	장부금액
매출채권	15,586,026	(319,145)	15,266,881	9,173,017	(256,165)	8,916,852
미수수익	347,229	-	347,229	273,530	-	273,530
미수금	302,459	(16)	302,443	306,148	(256)	305,892
합계	16,235,714	(319,161)	15,916,553	9,752,695	(256,421)	9,496,274

(2) 당분기와 전분기 중 매출채권 및 미수금의 손실충당금 변동내역은 다음과 같습니다.

(단위: 천원)

구분	매출채권		미수금	
	당분기	전분기	당분기	전분기
기초	256,165	257,008	256	18,194
당기손익으로 인식된 손실충당금의 증가(감소)	62,980	47,189	(240)	(18,194)
기말	319,145	304,197	16	-

10. 기타금융자산

보고기간말 현재 기타금융자산은 다음과 같습니다.

(단위: 천원)

구분	당분기말	전기말
기타유동금융자산:		
임차보증금	12,747	13,960
단기대여금	1,763,525	237,100
소계	1,776,272	251,060
기타비유동금융자산:		
장기매출채권	4,299,673	2,507,002
장기미수금 등	1,215,256	966,081
장기대여금	2,295,680	1,896,800
임차보증금	138,951	127,952
기타보증금	3,970	3,970
소계	7,953,530	5,501,805
합계	9,729,802	5,752,865

11. 종속기업투자

(1) 보고기간말 현재 종속기업투자의 현황은 다음과 같습니다.

(단위: 천원)

종속기업명	주요 영업활동	소재지	결산월	당분기말		전기말	
				지분율(%)	장부금액	지분율(%)	장부금액
C AND C SHANGHAI INTERNATIONAL CO.,LTD.	화장품 제조 및 판매업	중국	9월	100.0	4,409,270	100.0	4,409,270

(2) 당분기 및 전분기 중 종속기업투자의 변동은 없습니다.

12. 재고자산

보고기간말 현재 회사의 재고자산 구성 내역은 다음과 같습니다.

(단위: 천원)

구분	당분기말	전기말
제품	4,164,559	2,693,066
평가손실총당금	(283,638)	(61,017)
재공품	4,975,231	1,951,819
평가손실총당금	(1,619)	-
원재료	2,314,016	1,970,689
평가손실총당금	(30,504)	(38,773)
부재료	6,016,364	3,629,930
평가손실총당금	(664,704)	(558,425)
합계	16,489,705	9,587,289

13. 유형자산

(1) 보고기간말 현재 유형자산의 내역은 다음과 같습니다.

(단위: 천원)

구분	당분기말			전기말		
	취득원가	감가상각누계액	장부금액	취득원가	감가상각누계액	장부금액
토지	13,557,232	-	13,557,232	13,557,232	-	13,557,232
건물	49,121,425	(3,340,943)	45,780,482	49,121,425	(2,419,916)	46,701,509
건축물	15,442	(10,834)	4,608	19,142	(10,491)	8,651
시설장치	1,999,154	(1,704,368)	294,786	1,995,954	(1,446,606)	549,348
기계장치	13,721,406	(5,265,809)	8,455,597	12,428,754	(4,143,100)	8,285,654
차량운반구	871,235	(597,707)	273,528	903,971	(509,672)	394,299
공기구비품	5,681,100	(3,331,540)	2,349,560	5,107,656	(2,660,905)	2,446,751
건설중인자산	884,250	-	884,250	920,053	-	920,053
사용권자산	473,705	(163,502)	310,203	460,150	(161,055)	299,095
합계	86,324,949	(14,414,703)	71,910,246	84,514,337	(11,351,745)	73,162,592

회사는 2022년 9월 30일 현재 장단기차입금 관련하여 토지와 건물을 담보로 제공하고 있으며, 건물과 관련하여 삼성화재, MG손해보험에 화재보험(부보금액 39,389백만원)이 가입되어 있습니다(주석 30 참조).

(2) 당분기와 전분기 중 유형자산의 변동내역은 다음과 같습니다.

- 당분기

(단위: 천원)

구분	토지	건물	구축물	시설장치	기계장치	차량운반구	공기구비품	건설 중인자산	사용권자산	합계
기초 순장부금액	13,557,232	46,701,509	8,651	549,349	8,285,653	394,299	2,446,751	920,053	299,096	73,162,593
취득	-	-	-	3,200	532,700	-	540,598	757,450	112,381	1,946,329
대체	-	-	-	-	759,953	-	33,300	(793,253)	-	-
처분	-	-	(1,172)	-	-	(2)	(1)	-	(1,233)	(2,408)
감가상각비	-	(921,027)	(2,871)	(257,763)	(1,122,709)	(120,769)	(671,088)	-	(100,041)	(3,196,268)
분기말 순장부금액	13,557,232	45,780,482	4,608	294,786	8,455,597	273,528	2,349,560	884,250	310,203	71,910,246

- 전분기

(단위: 천원)

구분	토지	건물	구축물	시설장치	기계장치	차량운반구	공기구비품	건설 중인자산	사용권자산	합계
기초 순장부금액	13,557,231	16,259,859	9,462	743,890	5,623,601	266,353	1,678,461	29,650,766	173,028	67,962,651
취득	-	2,518,334	-	151,000	2,527,228	277,964	1,107,206	1,416,862	314,101	8,312,695
대체	-	28,063,749	-	6,000	1,213,800	30,000	131,857	(29,465,026)	-	(19,620)
처분	-	-	-	-	(66,000)	(10,945)	(12,000)	-	(59,443)	(148,388)
감가상각비	-	(759,870)	(2,489)	(262,164)	(973,291)	(126,011)	(535,622)	-	(91,956)	(2,751,403)
분기말 순장부금액	13,557,231	46,082,072	6,973	638,726	8,325,338	437,361	2,369,902	1,602,602	335,730	73,355,935

(3) 당분기와 전분기 중 감가상각비의 계정별 배부현황은 다음과 같습니다.

(단위: 천원)

구분	당분기	전분기
매출원가	2,961,586	2,511,496
판매비와관리비	234,682	239,906
합계	3,196,268	2,751,402

14. 무형자산

(1) 보고기간말 현재 무형자산의 내역은 다음과 같습니다.

(단위: 천원)

구분	당분기말				전기말			
	취득원가	상각누계액	정보보조금	장부금액	취득원가	상각누계액	정보보조금	장부금액
특허권	115,879	(18,584)	-	97,295	75,193	(38,739)	-	36,454
소프트웨어	287,101	(108,279)	(34,172)	144,650	769,410	(485,909)	(44,777)	238,724
회원권	42,413	-	-	42,413	42,413	-	-	42,413
합계	445,393	(126,863)	(34,172)	284,358	887,016	(524,648)	(44,777)	317,591

(2) 당분기와 전분기 중 무형자산의 변동내역은 다음과 같습니다.

- 당분기

(단위: 천원)

구분	특허권	소프트웨어	회원권	합계
기초 순장부금액	36,454	238,724	42,413	317,591
취득	79,425	3,600	-	83,025
무형자산상각비	(18,584)	(97,674)	-	(116,258)
분기말 순장부금액	97,295	144,650	42,413	284,358

- 전분기

(단위: 천원)

구분	특허권	소프트웨어	회원권	합계
기초 순장부금액	39,945	285,696	42,413	368,054
취득	7,164	79,350	-	86,514
무형자산상각비	(7,922)	(96,079)	-	(104,001)
분기말 순장부금액	39,187	268,967	42,413	350,567

(3) 무형자산상각비는 전액 판매비와관리비로 배부되었습니다.

15. 리스

회사가 리스이용자인 경우의 리스에 대한 정보는 다음과 같습니다.

(1) 분기재무상태표에 인식된 금액

보고기간말 현재 리스와 관련해 분기재무상태표에 인식된 금액은 다음과 같습니다.

(단위: 천원)

구분	당분기말	전기말
사용권자산(*)		
차량운반구	310,203	299,096
합계	310,203	299,096

(*) 분기재무상태표 상 유형자산에 포함되어 있습니다.(주석 13 참조)

(단위: 천원)

구분	당분기말	전기말
리스부채		
유동	105,813	96,027
비유동	213,823	209,205
합계	319,636	305,232

(2) 분기포괄손익계산서에 인식된 금액

당분기와 전분기 중 리스와 관련해 분기포괄손익계산서에 인식된 금액은 다음과 같습니다.

(단위: 천원)

구분	당분기	전분기
사용권자산의 감가상각비		
부동산	20,428	24,940
차량운반구	79,613	67,016
소계	100,041	91,956
리스부채에 대한 이자비용	6,132	6,347
단기리스료	-	26,964
단기리스가 아닌 소액자산 리스료	69,757	39,113

당분기 및 전분기 중 리스의 총 현금유출은 각각 172,302천원 및 162,132원입니다.

16. 매입채무 및 기타지급채무

보고기간말 현재 매입채무 및 기타지급채무의 내역은 다음과 같습니다.

(단위: 천원)

구분	당분기말	전기말
매입채무	7,325,051	4,654,330
기타지급채무	5,477,137	3,257,521
미지급금	4,976,694	2,848,501
미지급비용	500,443	409,020
합계	12,802,188	7,911,851

17. 차입금

보고기간말 현재 차입금의 내역은 다음과 같습니다.

(1) 단기차입금

(단위: 천원)

구분	차입처	연이자율	당분기말	전기말
일반차입금	국민은행(*)	2.33%	1,800,000	1,800,000
	신한은행	-	-	1,500,000
	국민은행(*)	1.93%	2,000,000	2,000,000
합계			3,800,000	5,300,000

(*) 회사는 상기 차입금과 관련하여 유형자산을 담보로 제공하고 있습니다(주석 30 참조).

(2) 장기차입금

(단위: 천원)

구분	차입처	이자율	만기일	당분기말	전기말
시설자금	국민은행(*)	3.07%	2025-03-31	1,500,000	1,950,000
	기업은행(*)	3.51%	2025-05-23	2,779,980	2,779,980
	기업은행(*)	3.977%	2023-09-15	20,000,000	20,000,000
소계				24,279,980	24,729,980
장기차입금의 유동성대체				(22,453,320)	(22,056,180)
차감후 장기차입금				1,826,660	2,673,800

(*) 회사는 상기 차입금과 관련하여 유형자산을 담보로 제공하고 있습니다(주석 30 참조).

18. 당기손익-공정가치 측정 금융부채

(1) 당분기와 전분기 중 당기손익-공정가치 측정 금융부채의 변동내역은 다음과 같습니다.

- 당분기

당분기 당기손익-공정가치 측정 금융부채의 변동내역은 없습니다.

- 전분기

(단위: 천원)

구분	전기초	평가손익		전환으로 인한 감소	전분기말
		당기손익	기타포괄손익		
제1회 무기명식 사모 전환사채	31,699,688	12,035,850	930,648	(44,666,186)	-

(2) 전환사채의 발행조건은 다음과 같습니다.

구분	제1회 무기명식 사모 전환사채
발행일	2018년 6월 29일
만기일	2023년 6월 29일
사채의 권면총액	30,000,000,000원
사채의 발행가액	사채 권면금액의 100%
표면이자율	0.00%
만기보장수익률	연복리(분기단위 계산) 4.0%
원금상환 방법 및 기한	원금에 만기보장수익률을 적용하여 만기일에 일시상환
사채권자의 조기상환청구권(Put Option)	사채 발행일로부터 3년이 경과하는 날 및 그 이후 3개월에 해당하는 날에 보유하고 있는 사채의 전부 또는 일부에 대하여 조기상환 청구 가능. 조기상환수익률은 연복리(분기단위 계산) 4.0%로 함.
이해관계인의 매도청구권(Call Option) (*4)	이해관계인(회사의 대표이사 배은철)은 발행일 이후 6개월이 되는 날부터 발행일 이후 2년 6개월이 되는 날까지 매6개월이 해당하는 날에 투자자가 인수한 본 사채 중 15%에 해당하는 부분을 한도로 이해관계인 또는 이해관계인이 지정하는 제3자에게 각 투자자가 납입한 인수대금 비율로 매도할 것을 청구할 수 있다.
전환에 관한 사항 (*1,2,3)	(1) 전환비율 : 권면금액의 100%
	(2) 전환가격 : 1주당 400,000원 (액면가격 500원 기준)
	(3) 전환청구기간 : 사채의 발행일로부터 6개월이 경과한 날부터 만기일까지

(*1) 사채의 발행일 익일부터 전환권 행사 전까지 발행회사가 당시의 전환가격(조정이 있었던 경우 조정된 전환가격. 이하 "기준가")을 하회하는 발행가격으로 유상증자, 주식배당, 준비금의 자본전입을 함으로써 신주를 발행하거나, 기준가를 하회하는 최초의 전환가격 또는 행사가격으로 주식관련 사채를 발행하는 경우 다음과 같이 전환가격을 조정합니다.

조정후 전환가격 = 조정 전 전환가격 x {(기발행주식수+ 신발행주식수 x 1주당 발행가격/기준가)/(기발행주식수+ 신발행주식수)}

(*2) 합병, 자본의 감소, 주식분할 및 병합 등에 의하여 전환가격의 조정이 필요한 경우, 당해 합병, 자본의 감소, 주식분할 및 병합 등의 직전에 전환권이 행사되어 전액 주식으로 전환되었더라면 사채권자가 가질 수 있었던 주식수를 산출할 수 있는 가액 또는 그 주식수 이상을 가질 수 있도록 하는 가액으로 전환가격을 조정합니다.

(*3) 발행회사가 발행일로부터 3년 이내에 상장되는 경우, 상장시 공모가격의 70%에 해당하는 가격과 공모직전 전환가격 중 낮은 가격으로 전환가격을 조정합니다. 발행회사가 발행일로부터 3년이 경과하여 상장되는 경우, 상장시 공모가격의 60%에 해당하는 가격과 공모 직전 전환가격 중 낮은 가격으로 전환가격을 조정합니다.

(*4) 회사는 제1회 무기명식 사모 전환사채 발행 시, 대표이사가 투자자에게 전환사채 인수 금액의 15%를 한도로 매도를 청구할 수 있는 권리를 부여하였으며, 전반기 중 대표이사는 2020년 6월 26일자 이사회 의결에 따라 동 매도청구권을 회사에 무상양도하였습니다. 회사는 이를 2020년 6월 29일자로 전량 행사 및 소각하였습니다.

회사는 상기 전환사채의 전환권이 자본의 분류요건을 충족하지 못함에 따라 부채로 인식하였습니다. 또한 회사는 전환사채를 당기손익-공정가치 측정 금융부채로 지정하였으며, 이에 따라 전환권 및 조기상환권을 별도로 분리하여 평가하지 아니하였습니다.

19. 퇴직연금

회사는 확정기여형(DC형) 퇴직연금에 가입되어 있으며 확정기여제도와 관련하여 비용으로 인식한 금액은 다음과 같습니다.

(단위: 천원)

구 분	당분기	전분기
매출원가	764,281	604,360
판매비와관리비	437,638	219,590
합계	1,201,919	823,950

20. 기타부채

보고기간말 현재 기타부채의 내역은 다음과 같습니다.

(단위: 천원)

구분	당분기말	전기말
기타유동부채 :		
예수금	187,104	121,001
선수금(*1)	1,541,037	1,324,094
소계	1,728,141	1,445,095
기타비유동부채 :		
기타장기종업원급여부채(*2)	116,143	91,214
합계	1,844,284	1,536,309

(*1) 회사는 고객으로부터 미리 받은 대가에 대하여 선수금(계약부채)으로 계상하고 있으며, 고객에게 제품의 인도가 완료되는 시점(수행의무 이행이 완료되는 시점)에 이를 수익으로 인식하고 있습니다.

(*2) 회사는 전기 중 임직원들에게 장기근속에 따라 포상을 지급하는 장기종업원급여 제도를 신설하였으며 이에 따라 지급될 것으로 예상되는 금액을 계리적 측정 방식에 따라 부채로 계상하였습니다.

21. 자본금과 자본잉여금, 기타자본

(1) 보고기간말 현재 회사가 발행할 주식의 총수, 1주의 금액 및 발행한 주식의 수는 다음과 같습니다.

구분	당분기말	전기말
발행할 주식의 총수	100,000,000주	100,000,000주
1주의 금액	100원	100원
발행한 보통주 주식수	10,013,941주	10,013,941주

(2) 자본금 및 기타자본 항목의 구성

(단위: 천원)

구분	당분기말	전기말
자본금	1,001,394	1,001,394
주식발행초과금	86,261,683	86,261,683
기타자본잉여금	205,256	205,256
자기주식(*)	(442,813)	(442,813)

(*) 회사는 전기 중 보통주 1주당 0.5주의 비율로 신주를 배정하는 무상증자를 시행하였으며, 무상증자 단주처리에 따라 자기주식 취득이 발생하였습니다.

22. 판매비와관리비

당분기 및 전분기 중 회사의 판매비와관리비의 내역은 다음과 같습니다.

(단위: 천원)

구 분	당분기		전분기	
	3개월	누적	3개월	누적
급여	1,134,341	3,061,643	864,716	2,315,089
퇴직급여	170,964	437,638	106,117	219,590
복리후생비	111,484	333,153	86,427	240,784
여비교통비	139,915	243,020	37,788	64,279
접대비	48,368	98,256	22,055	44,068
전력비	4,868	16,094	3,772	9,751
세금과공과금	163,856	216,336	57,338	215,865
감가상각비	71,224	234,682	85,416	239,906
무형자산상각비	39,202	116,258	35,171	104,001
지급수수료	185,911	566,462	149,278	731,244
지급임차료	5,741	16,970	6,559	24,921
보험료	6,482	19,578	8,479	26,718
소모품비	12,520	34,658	22,168	165,344
광고선전비	25,280	88,349	37,848	73,725
대손상각비	46,687	62,980	33,129	49,912
운반비	111,286	283,392	93,886	256,281
기타	39,627	116,173	26,061	101,138
합계	2,317,756	5,945,642	1,676,208	4,882,616

23. 비용의 성격별 분류

당분기 및 전분기 중 회사의 비용의 성격별 분류 내역은 다음과 같습니다.

(단위: 천원)

구 분	당분기		전분기	
	3개월	누적	3개월	누적
재고자산의 변동	(2,588,711)	(4,494,904)	(848,927)	(1,426,767)
원재료 및 부재료 등의 사용액	17,431,582	45,659,000	11,428,790	34,345,988
급여 및 퇴직급여	7,977,691	21,477,772	6,545,513	19,328,051
복리후생비	832,946	2,347,191	736,590	2,038,526
감가상각비 및 무형자산상각비	1,117,138	3,312,526	1,074,952	2,855,403
지급수수료	366,193	909,015	214,664	1,097,070
소모품비	392,428	1,129,403	440,045	1,558,485
기타	1,285,863	3,540,209	911,360	2,404,759
합 계(*)	26,815,130	73,880,212	20,502,987	62,201,515

(*) 분기포괄손익계산서상의 매출원가 및 판매비와관리비의 합계입니다.

24. 금융손익

(1) 금융수익

당분기 및 전분기 중 회사의 금융수익의 내역은 다음과 같습니다.

(단위: 천원)

구분	당분기		전분기	
	3개월	누적	3개월	누적
이자수익	397,405	824,463	110,393	165,048
외환차익	827,080	1,227,628	325,961	481,578
외화환산이익	2,607,124	4,764,377	879,059	1,909,099
당기손익-공정가치측정 금융자산 평가이익	-	7,664	2,529	6,867
당기손익-공정가치측정 금융자산 처분이익	1,478	1,478	28,852	118,632
당기손익-공정가치측정 금융부채 상환이익	-	-	-	-
합계	3,833,086	6,825,610	1,346,794	2,681,224

(2) 금융비용

당분기 및 전분기 중 회사의 금융비용의 내역은 다음과 같습니다.

(단위: 천원)

구분	당분기		전분기	
	3개월	누적	3개월	누적
이자비용	223,882	478,419	122,201	371,380
외환차손	129,304	201,307	35,290	94,738
외화환산손실	33,521	162,410	26,723	88,947
당기손익-공정가치측정 금융자산 평가손실	71,472	128,615	(3,488)	-
당기손익-공정가치측정 금융부채 평가손실	-	-	-	12,035,850
합계	458,180	970,751	180,726	12,590,915

25. 기타손익

(1) 당분기 및 전분기 중 회사의 기타수익의 내역은 다음과 같습니다.

(단위: 천원)

구분	당분기		전분기	
	3개월	누적	3개월	누적
기타투자자산평가이익	209	579	3,382	12,142
대손충당금환입	3	241	-	20,917
판매보증충당금환입	-	-	-	6,054
유형자산처분이익	-	19,816	7,418	9,201
기타유동자산처분이익	-	2,808	831	831
잡이익	84,570	193,051	52,616	331,873
합계	84,782	216,495	64,247	381,018

(2) 당분기 및 전분기 중 회사의 기타비용의 내역은 다음과 같습니다.

(단위: 천원)

구분	당분기		전분기	
	3개월	누적	3개월	누적
유형자산처분손실	1,172	1,173	-	-
기타투자자산평가손실	-	7	586	650
리스해지손실	-	669	-	18,342
기부금	150	450	150	450
잡손실	21,243	26,052	110,094	138,158
합계	22,565	28,351	110,830	157,600

26. 법인세비용

법인세비용은 전체 회계연도에 대해서 예상되는 최선의 가중평균 연간법인세율의 추정에 기초하여 인식하였습니다. 2022년 12월 31일로 종료하는 기간에 대한 예상법인세율은 8.53%(2021년 12월 31일로 종료하는 기간에 세전손실임에 따라 유효세율을 산출하지 아니 하였습니다.)입니다.

27. 주당순이익

(1) 기본주당순이익

당분기와 전분기 중 회사의 기본주당순이익은 다음과 같습니다.

(단위: 원, 주)

구분	당분기	전분기
보통주 분기순이익(손실)	14,605,714,952	(8,271,294,018)
가중평균유통보통주식수	9,997,104	8,713,188
기본주당순이익(손실)	1,461	(949)

당분기와 전분기의 가중평균유통보통주식수의 산정내역은 다음과 같습니다.

- 당분기

구분	주식수 (단위:주)	기간 시작	기간 종료	가중치 (단위:일)	적수
기초의 유통보통주식	9,997,104	2022-01-01	2022-09-30	273	2,729,209,392
합계					2,729,209,392
일수					273
가중평균유통보통주식수					9,997,104

- 전분기

구분	주식수 (단위:주)	기간 시작	기간 종료	가중치 (단위:일)	적수
기초의 유통보통주식	7,500,000	2021-01-01	2021-09-30	273	2,047,500,000
유상증자	1,363,578	2021-05-12	2021-09-30	142	193,628,076
전환사채 보통주 전환	1,150,363	2021-06-03	2021-09-30	120	138,043,560
자기주식	(16,837)	2021-09-03	2021-09-30	28	(471,436)
합계					2,378,700,200
일수					273
가중평균유통보통주식수					8,713,188

28. 현금흐름

(1) 분기순이익(손실)에 대한 조정 내용은 다음과 같습니다.

(단위 : 천원)

구분	당분기	전분기
대손상각비	62,980	49,912
복리후생비	24,929	17,311
소모품비	300	2,106
보험료	-	62
감가상각비	3,196,268	2,751,402
무형자산상각비	116,258	104,001
유형자산처분손실	1,173	-
이자비용	478,419	371,380
외화환산손실	162,410	88,947
재고자산평가손실(환입)	322,250	(75,579)
당기손익-공정가치측정금융자산평가손실	128,615	-
당기손익-공정가치측정금융부채평가손실	-	12,035,850
기타투자자산평가손실	-	650
품질보증비(환입)	3,883	(5,993)
리스해지비용	669	18,342
법인세비용	2,159,190	314,053
외화환산이익	(4,764,377)	(1,909,099)
유형자산처분이익	(19,816)	(9,201)
당기손익-공정가치측정금융자산평가이익	(7,664)	(6,867)
당기손익-공정가치측정금융자산처분이익	(1,478)	(118,632)
기타투자자산평가이익	(579)	(12,142)
기타유동자산처분이익	(2,808)	(831)
이자수익	(824,463)	(165,048)
대손충당금환입	(241)	(20,917)
합계	1,035,918	13,429,707

(2) 당분기와 전분기 중 회사의 현금의 유입 및 유출이 없는 거래 중 중요한 사항은 다음과 같습니다.

(단위 : 천원)

구분	당분기	전분기
건설중인자산의 본계정 대체	793,253	29,445,405
유형자산 취득으로 인한 미지급금의 증감	248,454	(380,052)
유형자산 처분으로 인한 미수금의 증감	-	67,783
신규리스 및 해지	111,817	257,405
장기차입금의 유동성 대체	847,140	20,847,140
매출채권 등의 비유동 대체	-	398,185
기타비유동자산의 유동성 대체	-	240,757
무상증자	-	333,798
당기손익-공정가치 금융자산의 유동성 대체	1,239,556	-
당기손익-공정가치 금융부채의 공정가치 변동	-	930,648
당기손익-공정가치 금융부채의 자본 대체	-	44,666,186

(3) 영업활동 자산·부채의 증감 내용은 다음과 같습니다.

(단위 : 천원)

구분	당분기	전분기
매출채권의 증감	(6,034,264)	(3,054,675)
미수금의 증감	56,801	55,461
선급금의 증감	5,951	(738,975)
선급비용의 증감	(33,422)	(44,966)
부가세대급금의 증감	(718,482)	(153,563)
재고자산의 증감	(7,224,665)	(2,390,699)
장기성매출채권의 증감	(1,115,285)	(541,278)
매입채무의 증감	2,618,385	625,224
미지급금의 증감	2,128,193	1,624,279
예수금의 증감	66,103	(19,358)
선수금의 증감	216,943	285,998
미지급비용의 증감	(369,493)	21,750
합계	(10,403,235)	(4,330,802)

(4) 재무활동에서 생기는 부채의 변동 내용은 다음과 같습니다.

- 당분기

(단위 : 천원)

구 분	기초	현금거래	비현금거래	기말
		상환	신규계약 및 해지	
장단기차입금	30,029,980	(1,950,000)	-	28,079,980
리스부채	305,232	(97,413)	111,817	319,636

- 전분기

(단위 : 천원)

구 분	기초	현금거래	비현금거래			기말
		상환	신규계약 및 해지	전환	평가손익	
장단기차입금	36,627,980	(6,448,000)	-	-	-	30,179,980
리스부채	173,534	(89,708)	257,405	-	-	341,231
당기손익-공정가치 측정 금융부채	31,699,688	-	-	(44,666,186)	12,966,498	-

29. 특수관계자 거래

(1) 보고기간말 현재 회사의 특수관계자 현황은 다음과 같습니다.

구 분	회사명(성명)
대표이사	배은철
종속회사	C AND C SHANGHAI INTERNATIONAL CO.,LTD.
기타특수관계자	주주임원 등
기타특수관계자(*)	아주줄은사모투자합자회사 아주중소벤처해외진출지원펀드

(*) 주주간 계약에 따라 이사회 구성원 1인에 대한 선임권한을 보유하고 있는 등 회사에 유의적인 영향력을 행사한다고 보아 기타특수관계자로 분류하였습니다. 회사는 동 계약에 따라 정관변경, 유·무상증자등 경영 관련 일부 사항에 대하여 투자자의 사전 동의를 받아야 합니다.

(2) 당분기 및 전분기 중 회사와 특수관계자와의 중요한 영업상의 거래내역은 다음과 같습니다.

1) 당분기

(단위 : 천원)

특수관계자	관계	매출	매입	기타수익
C AND C SHANGHAI INTERNATIONAL CO.,LTD.	종속회사	1,115,284	104,555	17,446

2) 전분기

(단위 : 천원)

특수관계자	관계	매출	매입	기타수익	자산 매각
C AND C SHANGHAI INTERNATIONAL CO.,LTD.	종속회사	812,330	25,910	42,752	67,783

(3) 보고기간말 현재 특수관계자에 대한 채권 및 채무의 주요 잔액은 다음과 같습니다.

1) 당분기말

(단위 : 천원)

특수관계자	관계	채 권			채 무	
		매출채권	기타채권	대여금(*)	매입채무	기타채무
C AND C SHANGHAI INTERNATIONAL CO.,LTD.	종속회사	4,299,673	1,577,263	2,582,640	224,586	-
기타 사외이사	기타특수관계자	-	-	-	-	3,667

(*) 대여금의 약정기간은 2018년 9월 20일부터 2026년 9월 19일까지이며, 총 한도는 USD 5,000,000로 정해져 있습니다.

2) 전기말

(단위 : 천원)

특수관계자	관계	채 권			채 무	
		매출채권	기타채권	대여금(*)	매입채무	기타채무
C AND C SHANGHAI INTERNATIONAL CO.,LTD.	종속회사	2,862,652	1,315,894	2,133,900	33,962	-
기타 사외이사	기타특수관계자	-	-	-	-	3,667

(*) 대여금의 약정기간은 2018년 9월 20일부터 2026년 9월 19일까지이며, 총 한도는 USD 5,000,000로 정해져 있습니다.

(4) 당분기 및 전분기 중 회사가 대표이사 및 기타 특수관계자에게 지급한 배당은 다음과 같습니다.

(단위 : 천원)

구 분	당분기	전분기
대표이사	-	784,000
기타특수관계인 2명	-	1,176,000
합계	-	1,960,000

(5) 특수관계자로부터 제공받고 있는 지급보증

KDB산은캐피탈의 리스에 대해 대표이사가 지급보증을 제공하고 있습니다(주석 30 참조).

(6) 주요 경영진에 대한 보상

회사의 주요경영진은 회사 활동의 계획, 운영, 통제에 대한 중요한 권한과 책임을 가진 등기 이사 및 감사로 구성되어 있습니다.

주요 경영진에게 지급되었거나 지급될 보상금액은 다음과 같습니다.

(단위 : 천원)

구 분	당분기	전분기
급여 및 기타 단기종업원 급여	935,934	670,065
퇴직 급여	236,166	114,113
합계	1,172,100	784,178

회사는 상기 주요 임원에 대하여 상해보험을 가입하고 있으며, 전분기 50백만원을 납부하였습니다.

30. 우발채무와 약정사항

(1) 보고기간말 현재 회사의 차입금과 관련하여 담보로 제공한 자산의 내역은 다음과 같습니다.

- 당분기말

(단위 : 천원)

담보제공자산		장부금액	설정권자	설정금액	차입잔액
매탄동 554-9	토지	3,705,679	국민은행	2,400,000	2,000,000
	건물	2,327,549			
석우동 2-2	토지	5,951,736	국민은행	3,240,000	1,800,000
	건물	13,477,294		3,600,000	1,500,000
	토지	5,951,736	기업은행	7,200,000	-
	건물	13,477,294			
덕성리 1284	토지	3,898,649	기업은행	27,400,000	22,779,980
	건물	29,946,755			

- 전기말

(단위 : 천원)

담보제공자산		장부금액	설정권자	설정금액	차입잔액
매탄동 554-9	토지	3,705,679	국민은행	2,400,000	2,000,000
	건물	2,374,501			
	토지	3,705,679	신한은행	1,800,000	1,500,000
	건물	2,374,501			
석우동 2-2	토지	5,951,736	국민은행	3,240,000	1,800,000
	건물	13,766,094		3,600,000	1,950,000
	토지	5,951,736	기업은행	7,200,000	-
	건물	13,766,094			
덕성리 1284	토지	3,898,649	기업은행	27,400,000	22,779,980
	건물	30,531,399			

(2) 보고기간말 현재 회사의 주요 약정사항은 다음과 같습니다.

- 당분기말

(단위 : 천원)

금융기관명	약정종류	한도액	실행액
기업은행	시설자금대출	2,912,566	2,779,980
		20,000,000	20,000,000
국민은행	일반자금대출	1,800,000	1,800,000
		2,000,000	2,000,000
	시설자금대출	3,000,000	1,500,000
합계		29,712,566	28,079,980

- 전기말

(단위 : 천원)

금융기관명	약정종류	한도액	실행액
기업은행	시설자금대출	2,912,566	2,779,980
		20,000,000	20,000,000
국민은행	일반자금대출	1,800,000	1,800,000
		2,000,000	2,000,000
	시설자금대출	3,000,000	1,950,000
신한은행	일반자금대출	1,500,000	1,500,000
합계		31,212,566	30,029,980

(3) 보고기간말 현재 회사가 타인으로부터 제공받은 지급보증의 내역은 다음과 같습니다.

- 당분기말

(단위 : 천원)

보증거래처	보증 제공자	보증금액	차입잔액
KDB산은캐피탈	대표이사	69,743	69,743

- 전기말

(단위 : 천원)

보증거래처	보증 제공자	보증금액	차입잔액
KDB산은캐피탈	대표이사	77,724	77,724

(4) 보고기간말 현재 회사의 보험가입내역은 다음과 같습니다.

- 당분기말

(단위 : 천원)

구분	부보자산	보험사	부보금액
화재보험	석우동 2-2(건물)	MG손해보험	9,988,000
화재보험	덕성리 1284(건물)		27,001,385
가스사고배상책임보험	덕성리 1284(공장)		380,000
손해보험	매탄동 554-9(건물)	삼성화재	2,400,050
승강기사고배상책임보험	석우동 2-2(화물/승객)		180,000
	매탄동 554-9(승객)		90,000
	덕성리 12841(화물/승객)	MG손해보험	360,000
생산물배상책임보험	-	대한상공회의소	110,000
기타보증보험	-	서울보증보험	2,000

- 전기말

(단위 : 천원)

구분	부보자산	보험사	부보금액
화재보험	석우동 2-2(건물)	MG손해보험	10,998,000
가스사고배상책임보험	덕성산단1로 28번길 12-1(공장)		380,000
화재보험	덕성산단1로 28번길 12-1(건물)		27,001,385
손해보험	매탄동 554-9(건물)	삼성화재	2,400,050
승강기사고 배상보험	삼성1로5길(화물/승객)		160,000
	신원로198번길15-13(승객)		80,000
	덕성산단1로 28번길 12-1(화물/승객)	MG손해보험	360,000
생산품배상책임보험	-	대한상공회의소	110,000
기타보증보험	-	서울보증보험	2,000

(5) 보고기간말 현재 계류중인 중요한 소송사건은 없습니다.

6. 배당에 관한 사항

당 분기에 변동사항 없으며 관련 내용은 2022년 3월 23일에 제출된 2021년도 사업보고서를 참고하시기 바랍니다.

7. 증권의 발행을 통한 자금조달에 관한 사항

7-1. 증권의 발행을 통한 자금조달 실적

[지분증권의 발행 등과 관련된 사항]

당 분기에 변동사항 없으며 관련 내용은 2022년 5월 16일에 제출된 2022년도 1분기보고서를 참고하시기 바랍니다.

[채무증권의 발행 등과 관련된 사항]

채무증권 발행실적

(기준일 : 2022년 09월 30일)

(단위 : 원, %)

발행회사	증권종류	발행방법	발행일자	권면(전자등록)총액	이자율	평가등급 (평가기관)	만기일	상환 여부	주관회사
-	-	-	-	-	-	-	-	-	-
-	-	-	-	-	-	-	-	-	-
합 계	-	-	-	-	-	-	-	-	-

기업어음증권 미상환 잔액

(기준일 : 2022년 09월 30일)

(단위 : 원)

잔여만기		10일 이하	10일초과 30일이하	30일초과 90일이하	90일초과 180일이하	180일초과 1년이하	1년초과 2년이하	2년초과 3년이하	3년 초과	합 계
미상환 잔액	공모	-	-	-	-	-	-	-	-	-
	사모	-	-	-	-	-	-	-	-	-
	합계	-	-	-	-	-	-	-	-	-

단기사채 미상환 잔액

(기준일 : 2022년 09월 30일)

(단위 : 원)

잔여만기		10일 이하	10일초과 30일이하	30일초과 90일이하	90일초과 180일이하	180일초과 1년이하	합 계	발행 한도	잔여 한도
미상환 잔액	공모	-	-	-	-	-	-	-	-
	사모	-	-	-	-	-	-	-	-
	합계	-	-	-	-	-	-	-	-

회사채 미상환 잔액

(기준일 : 2022년 09월 30일)

(단위 : 원)

잔여만기		1년 이하	1년초과 2년이하	2년초과 3년이하	3년초과 4년이하	4년초과 5년이하	5년초과 10년이하	10년초과	합 계
미상환 잔액	공모	-	-	-	-	-	-	-	-
	사모	-	-	-	-	-	-	-	-
	합계	-	-	-	-	-	-	-	-

신종자본증권 미상환 잔액

(기준일 : 2022년 09월 30일)

(단위 : 원)

잔여만기		1년 이하	1년초과 5년이하	5년초과 10년이하	10년초과 15년이하	15년초과 20년이하	20년초과 30년이하	30년초과	합 계
미상환 잔액	공모	-	-	-	-	-	-	-	-
	사모	-	-	-	-	-	-	-	-
	합계	-	-	-	-	-	-	-	-

조건부자본증권 미상환 잔액

(기준일 : 2022년 09월 30일)

(단위 : 원)

잔여만기		1년 이하	1년초과 2년이하	2년초과 3년이하	3년초과 4년이하	4년초과 5년이하	5년초과 10년이하	10년초과 20년이하	20년초과 30년이하	30년초과	합 계
미상환 잔액	공모	-	-	-	-	-	-	-	-	-	-
	사모	-	-	-	-	-	-	-	-	-	-
	합계	-	-	-	-	-	-	-	-	-	-

7-2. 증권의 발행을 통해 조달된 자금의 사용실적

가. 공모자금의 사용내역

(기준일 : 2022년 09월 30일)

(단위 : 백만원)

구분	회사	납입일	증권신고서 등의 자금사용 계획		실제 자금사용 내역		차이발생 사유 등
			사용용도	조달금액	내용	금액	
기업공개 (코스닥시장 상장)	-	2021년 05월 12일	시설자금(공장 증축 등)	28,000	시설자금(공장 증축 등)	5,974	-
			영업양수자금	-	영업양수자금	-	
			운영자금(R&D 투자 등)	8,067	운영자금(R&D 투자 등)	-	
			채무상환자금(차입금 상환)	5,998	채무상환자금(차입금 상환)	5,998	
			타법인증권취득자금	-	타법인증권취득자금	-	
			기타	-	기타	-	
			합계	42,065	합계	11,972	

증권신고서 상 세부 자금사용 계획(단위 : 백만원)

구분	내역	금액	시기
중국공장 확충	공장 증축	8,000	'21년~'22년
	생산설비 확충	7,000	'21년~'22년
	운영자금	3,000	'21년~'22년
주 1) 한국공장 생산설비 확충	용인공장 생산설비 확충	6,000	'21년~'22년
	스마트 팩토리 구축	7,000	'21년~'22년
R&D 투자	연구설비 확충 및 고급 개발인력 유치	5,067	'21년~'22년
차입금 상환	단기차입금 상환	5,998	'21년
합계		42,065	-

주 2) 안정적 자금운용과 수익성 제고를 위해 미사용자금은 안전한 금융상품에 분산투자하여 효율적으로 운용중에 있으며, 자금사용계획에 따라 실제로 집행되기 전까지 운용 예정입니다.

나. 사모자금의 사용내역

당사는 공시서류작성기준일 현재 해당사항 없습니다.

다. 미사용자금의 운용내역

(기준일 : 2022년 09월 30일)

(단위 : 백만원)

종류	금융상품명	운용금액	계약기간	실투자기간
채권	기업어음증권	9,887	2022년 05월 ~ 2022년 11월	6개월
채권	전자단기사채	18,906	2022년 07월 ~ 2022년 10월	3개월

예·적금	정기예금	1,300	2022년 05월 ~ 2022년 11월	6개월
계		30,093	-	

8. 기타 재무에 관한 사항

가. 재무제표 재작성 등 유의사항

(1) (연결)재무제표를 재작성한 경우 재작성사유, 내용 및 (연결)재무제표에 미치는 영향
- 해당사항 없습니다.

(2) 합병, 분할, 자산양수도, 영업양수도
- 해당사항 없습니다.

(3) 자산유동화와 관련한 자산매각의 회계처리 및 우발채무 등에 관한 사항
자산유동화와 관련한 자산매각의 회계처리는 해당 사항 없으며, 우발채무 등에 관한 사항은 「Ⅲ. 재무에 관한 사항 - 3. 연결재무제표 주석, 5. 재무제표 주석」 또는 「XI. 그밖에 투자자 보호를 위하여 필요한 사항 - 2. 우발부채 등에 관한 사항」의 내용을 참조해주시기 바랍니다.

(4) 기타 재무제표 이용에 유의하여야 할 사항
- 해당사항 없습니다.

나. 대손충당금 설정현황

(1) 최근 3사업연도의 계정과목별 대손충당금 설정내역

① 별도

(단위 : 백만원, %)

구 분	계정과목	채권금액	대손충당금	대손충당금 설정률
제10기 3분기	매출채권	15,586	319	2.05
제09기	매출채권	9,173	256	2.79
제08기	매출채권	8,315	257	3.09

② 연결

(단위 : 백만원, %)

구 분	계정과목	채권금액	대손충당금	대손충당금 설정률
제10기 3분기	매출채권	17,652	333	1.89
제09기	매출채권	11,505	257	2.23
제08기	매출채권	8,708	273	3.13

(2) 최근 3사업연도의 대손충당금 변동현황

① 별도

(단위 : 백만원)

구 분	제10기 3분기	제09기	제08기
1. 기초 대손충당금 잔액합계	256	257	253
2. 순대손처리액(① - ② ± ③)	-	-	-
① 대손처리액(상각채권액)	-	-	-
② 상각채권회수액	-	-	-
③ 기타증감액	-	-	-
3. 대손상각비 계상(환입)액	63	(1)	3
4. 기말 대손충당금 잔액합계	319	256	257

② 연결

(단위 : 백만원)

구 분	제10기 3분기	제09기	제08기
1. 기초 대손충당금 잔액합계	257	273	263
2. 순대손처리액(① - ② ± ③)	1	(16)	(11)
① 대손처리액(상각채권액)	-	-	(11)
② 상각채권회수액	-	-	-
③ 기타증감액	1	(16)	-
3. 대손상각비 계상(환입)액	75	-	20
4. 기말 대손충당금 잔액합계	333	257	273

(3) 매출채권관련 대손충당금 설정방침

① 대손충당금 설정방침

채무상태표일 현재의 매출채권과 기타채권 잔액에 대하여 과거의 대손경험률과 장래의 대손예상액을 기초로 대손충당금을 설정하고 있습니다.

② 대손경험률 및 대손예상액 산정근거

구분	내용
대손경험률	개별 외상매출채권의 연령을 분석하여 대손금을 계산하고 있습니다. 대손금의 해당여부를 판단하는 대손처리기준은 법인세법 시행령 제61조 제1항 각호와 같습니다.
대손예상액	채무자의 파산, 강제집행, 사망, 실종 등으로 회수가 불투명한 채권의 경우 회수가 가능, 담보설정여부 등을 고려하여 채권잔액의 1%초과 ~100%범위에서 합리적인 대손추산액을 설정하고 있습니다.

③ 대손처리기준

매출채권 등에 대해 아래와 같은 사유발생시

1. 파산, 부도, 강제집행, 사업의 폐지, 채무자의 사망, 실종 행방불명으로 인해 채권의 회수불능이 객관적으로 입증된 경우
2. 소송에 패소하였거나 법적 청구권이 소멸한 경우
3. 외부 채권회수 전문기관이 회수가 불가능하다고 통지한 경우
4. 소멸시효가 완성된 채권
5. 회수에 따른 비용이 채권금액을 초과하는 경우

(4) 당해 사업연도말 현재 경과기간별 매출채권잔액 현황

① 별도

(단위 : 백만원, %)

경과기간		6월 이하	6월 초과 1년 이하	1년 초과 3년 이하	3년 초과	계
구분						
금액	일반	15,250	70	-	265	15,586
	특수관계자	-	-	-	-	-
	계	15,250	70	-	265	15,586
구성비율		97.85	0.45	0.00	1.70	100.00

② 연결

(단위 : 백만원, %)

경과기간		6월 이하	6월 초과 1년 이하	1년 초과 3년 이하	3년 초과	계
구분						
금액	일반	17,316	70	-	265	17,652
	특수관계자	-	-	-	-	-
	계	17,316	70	-	265	17,652
구성비율		98.10	0.40	0.00	1.50	100.00

다. 재고자산 현황 등

(1) 최근 3사업연도의 재고자산의 사업부문별 보유현황

① 별도

(단위 : 백만원, %, 회)

구분	제10기 3분기말	제09기 기말	제08기 기말
제품	3,881	2,632	1,518
재공품	4,974	1,952	2,724
원재료	2,284	1,932	1,111
부재료	5,351	3,072	3,000
미착품	-	-	13
합계	16,490	9,588	8,369

총자산대비 재고자산 구성비율(%) [재고자산합계÷기말자산총계×100]	9.09%	5.94%	6.73%
재고자산회전율(회수) [연환산 매출원가÷{(기초재고+기말재고) }÷2]	6.95회	8.51회	9.12회

② 연결

(단위 : 백만원, %, 회)

구분	제10기 3분기말	제09기 기말	제08기 기말
제품	3,906	2,618	1,560
재공품	5,424	2,177	2,806
원재료	2,956	2,563	1,477
부재료	5,491	3,263	3,000
미착품	37	132	13
합계	17,814	10,753	8,859
총자산대비 재고자산 구성비율(%) [재고자산합계÷기말자산총계×100]	9.79%	6.73%	7.38%
재고자산회전율(회수) [연환산 매출원가÷{(기초재고+기말재고) }÷2]	6.71회	8.27회	8.89회

(2) 재고자산의 실사내용

일자	내용	실사방법
2022.09.30	제10기 3분기말 재고자산 실사	자체 실사
2022.06.30	제10기 반기말 재고자산 실사	자체 실사
2022.03.31	제10기 1분기말 재고자산 실사	자체 실사
2022.01.02	제9기 기말 재고자산 실사	삼일회계법인의 입회하에 재고조사 실시
2021.09.30	제9기 3분기말 재고자산 실사	자체 실사
2021.06.30	제9기 반기말 재고자산 실사	자체 실사
2021.01.01	제8기 기말 재고자산 실사	삼일회계법인의 입회하에 재고조사 실시
2020.01.01	제7기 기말 재고자산 실사	삼일회계법인의 입회하에 재고조사 실시

라. 수주계약 현황

- 해당사항 없습니다.

마. 공정가치평가 내역

동 공시서류 「Ⅲ. 재무에 관한 사항 - 연결재무제표 주석 "5. 금융상품 공정가치", 재무제표 주석 "5. 금융상품 공정가치"」 부분을 참고하시기 바랍니다.

IV. 이사의 경영진단 및 분석의견

기업공시서식 작성기준에 따라 분·반기 보고서에는 이사의 경영진단 및 분석의견을 기재하지 않습니다.(사업보고서에 기재 예정)

V. 회계감사인의 감사의견 등

1. 외부감사에 관한 사항

당 분기에 변동사항 없으며 관련 내용은 2022년 8월 16일에 제출된 2022년도 반기보고서를 참고하시기 바랍니다.

2. 내부통제에 관한 사항

당 분기에 변동사항 없으며 관련 내용은 2022년 8월 16일에 제출된 2022년도 반기보고서를 참고하시기 바랍니다.

VI. 이사회 등 회사의 기관에 관한 사항

1. 이사회에 관한 사항

가. 이사회 구성 개요

(1) 이사회 구성 현황

공시서류작성기준일 현재 당사의 이사회는 사내이사 2인, 사외이사 2인, 기타비상무이사 1인으로 구성되어 있습니다. 이사회 의장은 배은철 사내이사로 대표이사를 겸직하고 있으며, 이사회 내 위원회로 감사위원회를 설치·운영하고 있습니다.

이사회는 회사의 최고 의사결정기구로서 주주와 이해관계자들의 이익을 대변하는 동시에 회사의 지속적인 성장을 목표로 법령과 정관에서 정한 사항, 회사 운영의 기본방침 및 업무진행에 관한 중요한 사항을 결의하고, 이사 및 경영진의 직무집행을 감독하고 있습니다.

공시서류작성기준일 현재 당사의 이사회 구성원 현황은 아래와 같습니다.

성명	구분	비고
배은철	사내이사(대표이사)	이사회 의장
배수아	사내이사	부사장
박종하	사외이사	감사위원회 위원장
박양진	사외이사	감사위원회 위원
김태승	기타비상무이사	감사위원회 위원

주1) 각 이사의 주요 이력 및 인적사항은 「Ⅷ. 임원 및 직원 등에 관한 사항 - 임원 현황」을 참조하시기 바랍니다.

(2) 이사회 권한 내용

① 업무집행에 관한 의사결정권

- 당사 이사회규정에 의하면 당사의 이사회는 법령 또는 정관에 정해진 사항, 주주총회로부터 위임 받은 사항, 회사 경영의 기본방침 및 업무 집행에 관한 중요 사항을 의결하고 있습니다.

② 이사직무집행에 관한 감독권

- 이사회는 이사의 직무 집행을 감독합니다.

(3) 이사회 운영규정의 주요 내용

구분	세부내용
제3조 (권한)	① 이사회는 법령 또는 정관에 정하여진 사항, 주주총회로부터 위임받은 사항, 회사경영의 기본방침 및 업무집행에 관한 중요사항을 의결한다. ② 이사회는 이사의 직무의 집행을 감독한다.
제4조 (구성)	이사회는 이사 전원(사외이사, 기타비상무이사 포함)으로 구성한다.

제5조 (의장)	<p>① 이사회 의장은 대표이사로 한다.</p> <p>② 대표이사가 사고로 인하여 의장의 직무를 행할 수 없을 때에는 이사인 부사장, 전무, 상무, 대표이사가 정한 이사의 순으로 그 직무를 대행한다.</p>
제6조 (소집)	<p>이사회는 분기 1회이상 개최하며 필요에 따라 수시로 개최한다.</p>
제7조 (소집권자)	<p>① 이사회는 대표이사가 소집한다. 그러나 대표이사가 사고로 인하여 직무를 행할수 없을 때에는 제5조 제2항에 정한 순으로 그 직무를 대행한다.</p> <p>② 각 이사 또는 감사는 대표이사에게 의안과 그 사유를 밝히어 이사회 소집을 청구할 수 있다. 대표이사가 정당한 사유없이 이사회 소집을 하지 아니하는 경우에는 이사회 소집을 청구한 이사 또는 감사가 이사회를 소집할 수 있다.</p>
제8조 (소집절차)	<p>① 이사회를 소집함에는 회일을 정하고 그 1주간 전에 각 이사에 대하여 통지를 발송하여야 한다.</p> <p>② 이사회는 이사 전원의 동의가 있는 때에는 제1항의 절차 없이 언제든지 회의를 열수 있다.</p>
제9조 (결의방법)	<p>① 이사회 결의는 이사 과반수의 출석과 출석이사 과반수로 한다. 다만, 상법 제397조의2(회사기회유용금지) 및 제398조(자기거래금지)에 해당하는 사안에 대한 이사회 결의는 이사 3분의 2 이상의 수로 한다.</p> <p>② 이사회는 이사의 전부 또는 일부가 직접회의에 출석하지 아니하고 모든 이사가 음성을 동시에 송수신하는 원격통신수단에 의하여 결의에 참가하는 것을 허용할 수 있으며, 이 경우 당해 이사는 이사회에 직접 출석한 것으로 본다.</p> <p>③ 이사회 결의에 관하여 특별한 이해관계가 있는 이사는 의결권을 행사하지 못한다.</p> <p>④ 제3항의 규정에 의하여 의결권을 행사할 수 없는 이사의 수는 출석한 이사의 수에 산입하지 아니한다.</p>
제11조 (이사회 내위원회)	<p>① 이사회는 신속하고 효율적인 의사결정을 위하여 정관이 정한 바에 따라 이사회내에 각종의 위원회를 설치할 수 있다.</p> <p>② 이사회는 다음 각호의 사항을 제외하고는 그 권한을 위원회에 위임할 수 있다.</p> <ol style="list-style-type: none"> 1. 주주총회의 승인을 요하는 사항의 제안 2. 대표이사의 선임 및 해임 3. 위원회의 설치와 그 위원의 선임 및 해임 4. 정관에서 정하는 사항 <p>③ 위원회는 2인 이상의 이사로 구성한다.</p> <p>④ 위원회는 그 결의로 위원회를 대표할 자를 선정하여야 한다.</p> <p>⑤ 위원회의 세부운영에 관한 사항은 이사회에서 따로 정한다. (상법 제393조의2, 제415조의2)</p>
제13조 (관계인의 출석)	<p>의장은 필요하다고 인정할 경우에는 관계임직원 또는 외부인사를 출석시켜 의견을 청취할 수 있다.</p>
제15조 (의사록)	<p>① 이사회 의사에 관하여는 의사록을 작성한다.</p> <p>② 의사록에는 의사의 안건, 경과요령, 그 결과, 반대하는 자와 그 반대이유를 기재하고 출석한 이사가 기명날인 또는 서명한다.</p> <p>③ 주주는 영업시간 내에 이사회 의사록의 열람 또는 등사를 청구할 수 있다.</p> <p>④ 회사는 제3항의 청구에 대하여 이유를 붙여 이를 거절할 수 있다. 이 경우 주주는 법원의 허가를 얻어 이사회 의사록을 열람 또는 등사할 수 있다.</p>

나. 중요의결사항 등

회차	개최일자	의안내용	가결 여부	이사 성명				
				배은철	배수아	박종하	박양진	김태승
				(출석률 100%)	(출석률 100%)	(출석률 100%)	(출석률 100%)	(출석률 88%)
찬 반 여부								
1	2022.01.05	임시이사회 [회의 목적사항] · 제1호 의안 : 내부거래 포괄 승인의 건	가결	찬성	찬성	찬성	찬성	찬성
2	2022.01.14	임시이사회 [회의 목적사항] · 제1호 의안 : 전자투표제도 및 전자위임장제도 도입의 건	가결	찬성	찬성	찬성	찬성	찬성
3	2022.02.04	정기이사회 [보고사항] 가. 2021년 경영현황 보고 나. 내부회계관리제도 운영실태 보고	-	보고사항	보고사항	보고사항	보고사항	보고사항
4	2022.02.16	임시이사회 [회의 목적사항] · 제1호 의안 : 제9기 재무제표 승인의 건 · 제2호 의안 : 제9기 정기주주총회 소집의 건	가결 가결	찬성 찬성	찬성 찬성	찬성 찬성	찬성 찬성	찬성 찬성
5	2022.03.31	임시이사회 [회의 목적사항] · 제1호 의안 : 대표이사 선임의 건	가결	찬성	찬성	찬성	찬성	불참
6	2022.04.29	정기이사회 [보고사항] 가. 2022년 1분기 경영현황 보고	가결	찬성	찬성	찬성	찬성	찬성
7	2022.07.22	정기이사회 [보고사항] 가. 2022년 2분기 경영현황 보고	가결	찬성	찬성	찬성	찬성	찬성
8	2022.09.28	임시이사회 [회의 목적사항] · 제1호 의안 : 제10기 임시주주총회 소집의 건 · 제2호 의안 : 제10기 임시주주총회 권리주주 확정을 위한 기준일 설정의 건	가결 가결	찬성 찬성	찬성 찬성	찬성 찬성	찬성 찬성	찬성 찬성

다. 이사회 내 위원회

당사는 공시서류작성기준일 현재 내부감사 및 경영감시를 위해 이사회 내 위원회로 감사위원회를 두고 있으며, 감사위원회 위원은 사외이사, 기타비상무이사로 구성되어 위원회의 독립성과 투명성이 유지될 수 있도록 하고 있습니다.

(1) 이사회내 위원회 현황

위원회명	구성	소속이사명	위원장	설치목적 및 권한사항
감사위원회	사외이사 2명 기타비상무이사 1명	박종하, 박양진, 김태승	박종하	회사의 회계와 업무를 감사하고, 내부 감사 평가를 시행

(2) 이사회내 위원회의 활동내용

위원회명	구성원	개최일자	의안내용	가결 여부	사외이사		기타비상무이사
					박종하	박양진	김태승
					(출석률 100%)	(출석률 100%)	(출석률 100%)
감사위원회	박종하 박양진 김태승	2022.02.04	[보고사항] · 제9기 재무제표 및 영업보고서 보고의 건 · 제9기 내부회계관리제도 운영실태 보고의 건 · 제9기 감사실적 및 제10기 감사계획 보고의 건 [의결사항] · 제9기 내부회계관리제도 운영실태 평가의 건	- - - 가결	보고사항 보고사항 보고사항 찬성	보고사항 보고사항 보고사항 찬성	보고사항 보고사항 보고사항 찬성
감사위원회	박종하 박양진 김태승	2022.02.16	[보고사항] · 제9기 정기주주총회 의안 및 서류조사의견확정	-	보고사항	보고사항	보고사항
감사위원회	박종하 박양진 김태승	2022.04.29	[보고사항] - 제10기 1분기 재무제표 보고의 건 - 제10시 내부회계관리제도 운영계획 보고의 건"	- -	보고사항 보고사항	보고사항 보고사항	보고사항 보고사항
감사위원회	박종하 박양진 김태승	2022.08.12	[보고사항] - 외부감사인의 제10기 상반기 검토 경과 보고의 건 - 제10기 상반기 재무제표 보고의 건	- -	보고사항 보고사항	보고사항 보고사항	보고사항 보고사항

라. 이사의 독립성

(1) 이사회 구성원의 독립성

당사의 이사는 관계법령에서 정한 자격요건 등을 충족하는 자를 대상으로 이사회의 추천을 받아 주주총회에서 선임하고 있습니다. 사외이사는 직무수행에 필요한 전문지식 및 실무경험이 풍부한 외부 전문가 중 관계 법령에서 요구하는 자격요건에 부합하고 독립성 기준을 모두 충족하는자로 선임하고 있습니다.

공시서류작성기준일 현재 이러한 절차에 따라 선임된 이사는 다음과 같습니다.

구분	성명	임기	연임여부 (연임횟수)	선임배경	추천인	이사회 내 위원회	이사회 내 주요역할	회사와의 거래	최대주주 또는 주요주주와의 관계
사내이사	배은철	2022.03.31 ~ 제12기 정기주총일	연임 (3회)	포인트메이크업 분야 전문가로서 40여년간의 풍부한 경험과 대표이사 역임기간동안의 뛰어난 경영성과를 바탕으로 경영총괄 업무 등을 안정적으로 수행하기 위하여 선임.	이사회	-	이사회 의장, 대표이사	보통주 2,644,800주 보유	최대주주 본인
사내이사	배수아	2022.03.31 ~ 제12기 정기주총일	연임 (3회)	제품개발 및 업무를 총괄하는 부사장으로서는 관련 업무를 안정적으로 수행하기 위하여 선임.	이사회	-	-	보통주 1,983,600주 보유	최대주주의 직계비속
사외이사	박종하	2019.11.13 ~ 2022.11.13	-	회계·재무 분야 전문가이며, 사외이사로서 투명경영 제고에 기여하기 위하여 선임.	이사회	감사위원회 위원장	-	-	-

사외이사	박양진	2019.11.13 ~ 2022.11.13	-	법무 분야 전문가이며, 사외이사로서 투명경영 제고에 기여하기 위하여 선임.	이사회	감사위원회 위원	-	-	-
기타 비상무이사	김태승	2019.11.13 ~ 2022.11.13	-	국제금융 분야 전문가로 투자회사에서 다년간의 풍부한 경험을 보유, 기타비상무이사로서 투명 경영 제고에 기여하기 위하여 선임.	이사회	감사위원회 위원	-	-	-

(2) 사외이사후보추천위원회

당사는 공시서류작성기준일 현재 자산총액 2조원 미만으로 사외이사후보추천위원회 설치 의무가 없으므로 해당사항이 없습니다.

마. 사외이사의 전문성

당사는 사외이사가 이사회에서 전문적인 직무수행이 가능하도록 보조하고 있습니다. 이사회 개최 전에 해당 안건 내용을 충분히 검토할 수 있도록 사전에 자료를 제공하고 필요시 별도 설명을 하고 있으며, 기타 사내 주요 현안에 대해서도 정기적으로 정보를 제공하고 있습니다.

(1) 사외이사 및 그 변동현황

(단위 : 명)

이사의 수	사외이사 수	사외이사 변동현황		
		선임	해임	중도퇴임
5	2	3	-	1

- 주1) 2018년 7월 31일 임시주주총회를 통해 김태승 사외이사를 신규선임하였으며, 2019년 11월 13일 중도퇴임하였습니다.
- 주2) 내부통제 고도화 및 사외이사의 독립성 강화를 위하여 2019년 11월 13일 임시주주총회를 통해 김태승 사외이사를 기타비상무이사로 교체하였으며, 박종하 사외이사, 박양진 사외이사를 신규선임하였습니다.

(2) 사외이사 교육실시 현황

교육일자	교육실시주체	참석 사외이사	불참시 사유	주요 교육내용
-	-	-	-	-

- 주1) 당사의 사외이사 2인, 기타비상무이사 1인은 업무 수행에 필요한 전문성 및 적격성을 갖추고 있다고 판단하여 공시서류작성기간동안 교육을 미 실시 하였습니다.
- 이사회 개최시 회사 현황 및 각 안건의 내용을 충분히 설명하고 질의 응답을 실시하고 있으며, 필요시 관련 교육을 실시할 예정입니다.

(3) 사외이사 지원 조직 현황

(기준일 : 2022년 09월 30일)

부서명	직원수	직위(근속기간)	주요 활동내역
재무기획팀	2	팀장 1명(1년 10개월)	· 이사회 및 이사회 내 위원회 운영

		팀원 1명(1년)	<ul style="list-style-type: none"> · 이사회 및 이사회 내 위원회 부의/보고 안건 검토 및 상정 · 이사회 및 이사회 내 위원회 의사록 작성 및 관리 · 기타 사외이사 지원업무 수행 · 이사회 및 위원회 운영을 위한 제도 및 절차 마련
재경팀	5	팀장 1명(5개월) 팀원 4명(평균 3년 9개월)	
인사총무팀	8	팀장 1명(2년 5개월) 팀원 7명(평균 2년 9개월)	

주1) 상기 근속기간은 당사 재직 중 해당업무 담당기간입니다.

2. 감사제도에 관한 사항

가. 감사위원회

(1) 감사위원회 위원의 인적사항 및 사외이사 여부

당사의 감사위원회는 2인의 사외이사, 1인의 기타비상무이사로 구성되어 있으며, 근거 법령에서 규정하는 조건을 충족하고 있습니다. 공시서류작성기준일 현재 당사의 감사위원회 구성은 다음과 같습니다.

- 감사위원 현황

성명	사외이사 여부	경력	회계·재무전문가 관련		
			해당 여부	전문가 유형	관련 경력
박종하	예	<ul style="list-style-type: none"> · 19.11~현재 (주)씨앤씨인터내셔널 사외이사 · 20.06~현재 신우회계법인 이사 · 19.08~20.06 상지회계법인 이사 · 13.11~19.07 유진회계법인 이사 · 07.09~13.10 삼정회계법인 감사본부, 삼일회계법인 교육컨설팅 · 한국공인회계사 · 서울대학교 인문대학 종교학 학사 	예	회계사 (1호 유형)	<ul style="list-style-type: none"> · 20.06~현재 신우회계법인 이사 · 19.08~20.06 상지회계법인 이사 · 13.11~19.07 유진회계법인 이사 · 07.09~13.10 삼정회계법인 감사본부 삼일회계법인 교육컨설팅
박양진	예	<ul style="list-style-type: none"> · 19.11~현재 (주)씨앤씨인터내셔널 사외이사 · 11.02~현재 법무법인 화우 공정거래팀 변호사 · 제50회 사법시험 합격, 사법연수원 수료(제40기) · Vanderbilt University / Law School · 서울대학교 경영학 학사 	-	-	-
김태승	-	<ul style="list-style-type: none"> · 19.11~현재 (주)씨앤씨인터내셔널 기타비상무이사 · 18.07~19.11 (주)씨앤씨인터내셔널 사외이사 · 15.07~현재 아주아이비투자 PE투자본부 · 12.10~15.06 딜로이트 안진회계법인 FAS · 07.01~12.09 미래에셋증권 국제부 · Univeristy of Wisconsin Madison / Business School 	-	-	-

주1) 전문가 유형은 기업공시서식 작성기준 및 「상법 시행령」 제37조 제2항에 따른 회계·재무 전문가 유형입니다.

※ 1호 유형 : 회계사로서 자격관련 업무에 5년 이상 종사하였는지 여부

(2) 감사위원회 위원의 독립성

감사위원회 제도의 투명성과 독립성을 확보하기 위하여 상법에서는 위원의 선임과 구성에 대하여 엄격히 규정하고 있습니다. 감사위원회는 주주총회에서 선임된 이사 중에서 위원을 선임하여야 하고, 3명 이상의 이사로 구성되어야 하며, 사외이사가 위원의 3분의 2 이상이 되어야 합니다.

당사는 2019년 11월 13일 임시주주총회를 통해 사외이사 2인, 기타비상무이사 1인 을 신규 선임하였으며, 이사회 결의를 통해 감사위원회 위원을 선임하고 감사위원회에서 박종하 사 외이사를 위원장으로 선임하였습니다. 감사위원회는 경영진이 채택한내부통제 정책 및 제도

의 적정성과 효과성에 대하여 독립적이고 객관적인 평가를 수행하고 있습니다.

당사의 감사위원회는 「상법」 제542조의11에 따른 감사위원회이며, 상기 기재한 바와 같이 감사위원회 위원인 사외이사 2인, 기타비상무이사 1인은 이사의 자격요건은 물론 감사위원회 위원의 자격요건 또한 충족합니다.

참고로 당사 이사회는 감사위원 후보 선정 시 그 후보로 독립성이 확보된 사외이사로만 선정을 하고 있으며, 그 중 최소 1명은 회계/재무 전문가로 선임될 수 있도록 고려하고 있습니다.

- 감사위원 선출기준의 주요 내용

선출기준의 주요 내용	선출기준의 충족여부	관련 법령 등
3명 이상의 이사로 구성	충족	상법 제415조의2 제2항 당사 감사위원회 규정 제10조
사외이사가 위원의 3분의 2 이상	충족	
위원 중 1명 이상은 회계 또는 재무 전문가	충족	상법 제542조의11 제2항 당사 감사위원회 규정 제11조
감사위원회의 대표는 사외이사	충족	
그 밖의 결격요건 (최대주주의 특수관계자 등)	충족	상법 제542조의11 제3항

- 감사위원의 선임배경 등

성명	임기	연임여부 (연임횟수)	선임배경	추천인	회사와의 관계	최대주주 또는 주요주주와의 관계
박종하 (위원장)	2019.11.13 ~ 2022.11.13	-	회계·재무 분야 전문가이며, 회사의 회계투명성과 재정건전성을 높이고 내부회계관리제도의 운영을 포함한 내부감사 활동을 강화하고자 함.	이사회	-	-
박양진	2019.11.13 ~ 2022.11.13	-	법무 분야 전문가이며, 해당 분야에서의 풍부한 경험과 지식을 바탕으로 기업경영 발전을 위한 독립적이고 공정한 감사업무를 위함	이사회	-	-
김태승	2019.11.13 ~ 2022.11.13	-	국제금융 분야 전문가로 투자회사에서 다년간의 풍부한 경험을 바탕으로 독립적이고 투명한 감사위원 활동을 위함.	이사회	-	-

(3) 감사위원회의 활동

감사위원회는 다음과 같이 감사업무를 수행하고 있습니다. 회계감사를 위해서는 재무제표 등 회계관련서류 및 회계법인의 감사절차와 감사결과를 검토하고, 필요한 경우에는 회계법인에 대하여 회계에 관한 장부와 관련서류에 대한 추가 검토를 요청하고 그 결과를 검토합니다. 그리고 감사위원회는 신뢰할 수 있는 회계정보의 작성 및 공시를 위하여 설치한 내부회계관리제도의 운영실태를 내부회계관리자로부터 보고 받고 이를 검토합니다. 또한, 감사위원회는 업무감사를 위하여 이사회 및 기타 중요한 회의에 출석하고 필요할 경우에는 이사회로부터 경영위원회의 심의내용과 영업에 관한 보고를 받고 중요한 업무에 관한 회사의 보고에 대해 추가검토 및 자료보완을 요청하는 등 적절한 방법을 사용하여 검토합니다.

- 활동 내역

위원회명	구성원	개최일자	의안내용	가결 여부	사외이사		기타비상무이사
					박종하	박양진	김태승
					(출석률 100%)	(출석률 100%)	(출석률 100%)
감사위원회	박종하 박양진 김태승	2022.02.04	[보고사항] · 제9기 재무제표 및 영업보고서 보고의 건 · 제9기 내부회계관리제도 운영실태 보고의 건 · 제9기 감사실적 및 제10기 감사계획 보고의 건 [의결사항] · 제9기 내부회계관리제도 운영실태 평가의 건	- - - 가결	보고사항 보고사항 보고사항 찬성	보고사항 보고사항 보고사항 찬성	보고사항 보고사항 보고사항 찬성
감사위원회	박종하 박양진 김태승	2022.02.16	[보고사항] · 제9기 정기주주총회 의안 및 서류조사의견확정	-	보고사항	보고사항	보고사항
감사위원회	박종하 박양진 김태승	2022.04.29	[보고사항] - 제10기 1분기 재무제표 보고의 건 - 제10시 내부회계관리제도 운영계획 보고의 건"	- -	보고사항 보고사항	보고사항 보고사항	보고사항 보고사항
감사위원회	박종하 박양진 김태승	2022.08.12	[보고사항] - 외부감사인의 제10기 상반기 검토 경과 보고의 건 - 제10기 상반기 재무제표 보고의 건	- -	보고사항 보고사항	보고사항 보고사항	보고사항 보고사항

(4) 감사위원회 교육 실시 계획 및 교육실시 현황

- 감사위원회 교육 실시 계획

당사의 감사위원은 회계, 금융, 법률 전문가로서 업무 수행에 필요한 전문성 및 적격성을 충분히 갖추고 있다고 판단하여 별도의 교육을 실시하거나 위탁교육 등 외부 기관이 제공하는 교육을 이수한 바 없습니다.

감사위원회 지원조직은 감사위원회 개최시 회사 현황 및 각 안건의 내용을 충분히 설명하고 질의 응답을 실시하고 있으며, 필요시 관련 교육을 실시할 예정입니다.

- 감사위원회 교육실시 현황

교육일자	교육실시주체	참석 감사위원	불참시 사유	주요 교육내용
-	-	-	-	-

(5) 감사위원회 지원조직 현황

부서(팀)명	직원수(명)	직위(근속연수)	주요 활동내역
재무기획팀	2	팀장 1명(1년 10개월) 팀원 1명(1년)	재무제표, 경영분석, 내부회계관리제도, 주주총회 등 경영전반에 관한 감사업무 지원
재경팀	5	팀장 1명(5개월) 팀원 4명(평균 3년 9개월)	재무제표, 경영분석, 내부회계관리제도, 주주총회 등 경영전반에 관한 감사업무 지원
인사총무팀	8	팀장 1명(2년 5개월) 팀원 7명(평균 2년 9개월)	재무제표, 경영분석, 내부회계관리제도, 주주총회 등 경영전반에 관한 감사업무 지원

주1) 상기 근속기간은 당사 재직 중 해당업무 담당기간입니다.

나. 준법지원인

당사는 공시서류작성기준일 현재 자산총액 5천억원 미만으로 준법지원인의 선임 의무가 없으므로 해당사항이 없습니다.

3. 주주총회 등에 관한 사항

당 분기에 변동사항 없으며 관련 내용은 2022년 8월 16일에 제출된 2022년도 반기보고서를 참고하시기 바랍니다.

VII. 주주에 관한 사항

1. 최대주주 및 특수관계인의 주식소유 현황

당 분기에 변동사항 없으며 관련 내용은 2022년 8월 16일에 제출된 2022년도 반기보고서를 참고하시기 바랍니다.

2. 최대주주 변동현황

당 분기에 변동사항 없으며 관련 내용은 2022년 8월 16일에 제출된 2022년도 반기보고서를 참고하시기 바랍니다.

3. 주식의 분포

(1) 주식 소유현황

(기준일 : 2022년 09월 30일)

(단위 : 주)

구분	주주명	소유주식수	지분율(%)	비고
5% 이상 주주	배은철	2,644,800	26.41	최대주주
	최혜원	1,983,600	19.81	특수관계인
	배수아	1,983,600	19.81	특수관계인
	아주좋은사모투자 합자회사	958,638	9.57	-
우리사주조합		52,964	0.53	-

(2) 소액주주현황

(기준일 : 2022년 09월 30일)

(단위 : 주)

구분	주주			소유주식			비고
	소액 주주수	전체 주주수	비율 (%)	소액 주식수	총발행 주식수	비율 (%)	
소액주주	39,352	39,359	99.98	2,110,512	10,013,941	21.08	-

주1) 소액주주는 공시서류작성기준일 현재 의결권 있는 발행주식 총수의 100분의 1에 미달하는 주식을 소유한 주주입니다.

4. 주가 및 주식거래실적

당사는 공시서류작성기준일 현재 한국거래소 코스닥 시장에 상장되어 있으며, 해외주식시장에는 상장되어 있지 않습니다. 당사 주식의 최근 6개월간 주가 및 주식거래실적은 다음과 같습니다.

(기준일 : 2022년 09월 30일)

(단위 : 원, 주)

구분		2022년 04월	2022년 05월	2022년 06월	2022년 07월	2022년 08월	2022년 09월
주가	최고주가	26,100	25,350	22,000	21,600	21,650	23,850
	최저주가	22,450	20,850	17,250	16,700	17,800	18,400
	평균주가	24,383	22,202	19,770	19,067	19,455	20,535
거래량	최고 일거래량	270,971	75,132	267,766	94,764	52,360	149,223
	최저 일거래량	26,206	6,415	5,516	3,218	3,440	3,034
	월간거래량	1,691,287	508,809	848,588	582,561	298,014	755,172
	평균거래량	80,537	24,229	42,429	27,741	13,546	37,759

VIII. 임원 및 직원 등에 관한 사항

1. 임원 및 직원 등의 현황

가. 임원 현황

(기준일 : 2022년 09월 30일)

(단위 : 주)

성명	성별	출생년월	직위	등기임원 여부	상근 여부	담당 업무	주요경력	소유주식수		최대주주의 관계	재직기간	임기 만료일
								의결권 있는 주식	의결권 없는 주식			
배은철	남	1957년 04월	대표이사	사내이사	상근	경영총괄	· 97.10~현재 (주)씨앤씨인터내셔널 대표이사 · 81.09~97.09 (주)태평양(現아모레퍼시픽) · 서울공업고등학교	2,644,800	-	최대주주 본인	24년 11개월	-
배수아	여	1985년 02월	부사장	사내이사	상근	COO (제품개발 및 영업 총괄)	· 18.04~현재 (주)씨앤씨인터내셔널 부사장 · 13.11~18.03 (주)씨앤씨인터내셔널 제품개발본부 이사 · 09.11~13.10 씨앤씨인터내셔널 마케팅 부서 과장 · 한양대학교 중문학 학사	1,983,600	-	최대주주의 직계비속	12년 10개월	-
박종하	남	1979년 11월	사외이사	사외이사	비상근	감사위원회 위원장	· 19.11~현재 (주)씨앤씨인터내셔널 사외이사 · 20.06~현재 신우회계법인 이사 · 19.08~20.06 상지회계법인 이사 · 13.11~19.07 유진회계법인 이사 · 07.09~13.10 상정회계법인 감사본부, 삼일회계법인 교육컨설팅 · 한국공인회계사 · 서울대학교 인문대학 종교학 학사	-	-	-	2년 10개월	2022년 11월 13일
박양진	남	1981년 09월	사외이사	사외이사	비상근	감사위원회 위원	· 19.11~현재 (주)씨앤씨인터내셔널 사외이사 · 11.02~현재 법무법인 화우 공정거래팀 변호사 · 제50회 사법시험 합격, 사법연수원 수료(제40기) · Vanderbilt University / Law School · 서울대학교 경영학 학사	-	-	-	2년 10개월	2022년 11월 13일
김태승	남	1980년 11월	기타비상무 이사	기타비상무 이사	비상근	감사위원회 위원	· 19.11~현재 (주)씨앤씨인터내셔널 기타비상무이사 · 18.07~19.11 (주)씨앤씨인터내셔널 사외이사 · 15.07~현재 아주아이비투자 PE투자본부 · 12.10~15.06 달로이트 안전회계법인 FAS · 07.01~12.09 미래에셋증권 국제부 · University of Wisconsin Madison / Business School	-	-	-	4년 3개월	2022년 11월 13일
성기훈	남	1982년 10월	전무이사	미등기	상근	CFO, COO (경영기획 총괄)	· 13.07~현재 (주)씨앤씨인터내셔널 전무이사 · 07.12~13.06 상정회계법인 감사본부 · 한국공인회계사 · 서울대학교 경영학 학사	-	-	최대주주의 인척	9년 2개월	-
권석환	남	1967년 06월	상무이사	미등기	상근	생산본부장	· 18.04~현재 (주)씨앤씨인터내셔널 생산본부장 · 15.04~18.03 에이치앤지 생산본부장 상무이사 · 92.09~15.03 한국콜마(주) 품질관리 본부장(상무이사) · 한국기술교육대학원 기술경영 석사 · 계명대학교 화학공학 학사	-	-	-	4년 6개월	-

김상훈	남	1964년 08월	이사	미등기	상근	생산부 총괄	<ul style="list-style-type: none"> · 21.01~현재 (주)씨앤씨인터내셔널 생산본부 이사 · 13.12~20.12 (주)씨앤씨인터내셔널 생산본부 공장장 · 13.05~13.11 (주)씨앤씨인터내셔널 공장장 · 11년 ~ 12년 (주)코코 총괄팀장 · 05년 ~ 08년 (주)태평양(現이모레퍼시픽) 소사장 · 88년 ~ 04년 (주)에워드 기장 · 서울북공업고등학교 	-	-	-	9년 4개월	-
양종택	남	1971년 09월	이사	미등기	상근	연구소장	<ul style="list-style-type: none"> · 20.06~현재 (주)씨앤씨인터내셔널 연구소장 · 18.01~20.01 류케이코리아 연구소장 · 15.10~18.01 메카코스 중국법인 연구소장 · 96.03~15.09 한불화학품 연구팀장 · 충북대학교 공업화학 석사 · 한남대학교 화학 학사 	-	-	-	2년 3개월	-
오서준	남	1985년 01월	이사	미등기	상근	제품개발 및 영업	<ul style="list-style-type: none"> · 22.01~현재 (주)씨앤씨인터내셔널 제품개발본부 이사 · 21.01~21.12 (주)씨앤씨인터내셔널 제품개발본부 수석팀장 · 11.01~20.12 (주)씨앤씨인터내셔널 제품개발본부 팀장 · 오산대학교 경찰행정학 학사 	-	-	-	11년 9개월	-
김동우	남	1969년 02월	이사	미등기	상근	제품개발 및 영업	<ul style="list-style-type: none"> · 21.01~현재 (주)씨앤씨인터내셔널 제품개발본부 이사 · 18.02~20.12 (주)씨에프코스메틱스 이사 · 15.01~18.12 (주)휴코스코리아 부사장 · 12.07~14.12 (주)이푸른 부사장 · 부경대학교 식품생명과학 석사, 박사 · 대구대학교 식품공학 학사 	-	-	-	1년 8개월	-
박재연	남	1966년 11월	이사	미등기	상근	C&C 상해 법인장	<ul style="list-style-type: none"> · 19.12~현재 (주)씨앤씨인터내셔널 상해법인 법인장 · 14.05~19.12 (주)분성 이사 · 13.05~14.04 (주)해피콜 상무 · 10.05~11.05 (주)아이리버 상무(보) · 01.05~10.04 삼성전자(주) 중국상해법인장 · 육군사관학교 	-	-	-	2년 9개월	-

주1) 대표이사 배은철, 부사장 배수아의 임기는 2025년 3월 중 예정되어 있는 제12기 정기주주총회일까지입니다.

나. 직원 등 현황

(1) 직원 현황

(기준일 : 2022년 09월 30일)

(단위 : 백만원)

직원										소속 외 근로자			비고
사업부문	성별	직원 수					평균 근속연수	연간급여 총액	1인평균 급여액	남	여	계	
		기간의 정함이 없는 근로자		기간제 근로자		합 계							
		전체	(단시간 근로자)	전체	(단시간 근로자)								
화장품 사업	남	133	-	-	-	133	2년 8개월	4,922	37				-
화장품 사업	여	244	-	-	-	244	2년 5개월	6,332	26	-	-	-	-
합 계		377	-	-	-	377	2년 6개월	11,253	30				-

주1) 당사는 공시서류작성기준일 현재 단일 사업부문인 화장품 사업만을 운영 중에 있습니다.

주2) 상기 현황은 미등기임원을 포함한 현황입니다.

주3) 상기 평균근속연수는 최초 입사일 기준으로 산정한 수치입니다.

주4) 상기 연간급여 총액은 소득세법 제20조에 따라 관할 세무서에 제출하는 근로소득지급명세서 상 공시서류작성기준일까지의 근로소득 금액입니다.

주5) 상기 1인 평균 급여액은 실 지급 인원의 평균으로 산출 되었으며, 연간급여 총액을 기준 시점 총원 수로 단순 평균한 금액과 차이가 있습니다.

(2) 미등기임원 보수 현황

(기준일 : 2022년 09월 30일)

(단위 : 백만원)

구 분	인원수	연간급여 총액	1인평균 급여액	비고
미등기임원	7	720	103	-

2. 임원의 보수 등

<이사·감사 전체의 보수현황>

가. 주주총회 승인금액

(단위 : 백만원)

구분	인원수	주주총회 승인금액	비고
등기이사 (사외이사, 감사위원회 위원 제외)	2	3,000	-
사외이사 (감사위원회 위원 제외)	-	-	-
감사위원회 위원	3	500	-
감사	-	-	-

나. 보수지급금액

(1) 이사·감사 전체

(단위 : 백만원)

인원수	보수총액	1인당 평균보수액	비고
5	760	152	-

주1) 상기 1인당 평균보수액은 보수총액을 인원수로 단순평균하여 계산하였습니다.

(2) 유형별

(단위 : 백만원)

구분	인원수	보수총액	1인당 평균보수액	비고
등기이사 (사외이사, 감사위원회 위원 제외)	2	727	363	-
사외이사 (감사위원회 위원 제외)	-	-	-	-
감사위원회 위원	3	33	11	-
감사	-	-	-	-

주1) 상기 1인당 평균보수액은 보수총액을 인원수로 단순평균하여 계산하였습니다.

IX. 계열회사 등에 관한 사항

1. 계열회사 현황(요약)

(기준일 : 2022년 09월 30일)

(단위 : 사)

기업집단의 명칭	계열회사의 수		
	상장	비상장	계
-	-	-	-

※상세 현황은 '상세표-2. 계열회사 현황(상세)' 참조

2. 타법인출자 현황(요약)

(기준일 : 2022년 09월 30일)

(단위 : 백만원)

출자 목적	출자회사수			총 출자금액			
	상장	비상장	계	기초 장부 가액	증가(감소)		기말 장부 가액
					취득 (처분)	평가 손익	
경영참여	-	1	1	4,409	-	-	4,409
일반투자	-	-	-	-	-	-	-
단순투자	-	-	-	-	-	-	-
계	-	1	1	4,409	-	-	4,409

※상세 현황은 '상세표-3. 타법인출자 현황(상세)' 참조

X. 대주주 등과의 거래내용

당 분기에 변동사항 없으며 관련 내용은 2022년 8월 16일에 제출된 2022년도 반기보고서를 참고하시기 바랍니다.

XI. 그 밖에 투자자 보호를 위하여 필요한 사항

1. 공시내용 진행 및 변경사항

- 해당사항 없습니다.

2. 우발부채 등에 관한 사항

가. 중요한 소송사건

- 해당사항 없습니다.

나. 견질 또는 담보용 어음·수표 현황

- 해당사항 없습니다.

다. 채무보증 현황

- 해당사항 없습니다.

라. 채무인수약정 현황

- 해당사항 없습니다.

마. 그 밖의 우발채무 등

공시서류작성기준일 현재 그 밖의 우발채무와 관련된 사항은 동 공시서류 「Ⅲ. 재무에 관한 사항 - 3. 연결재무제표 주석, 5. 재무제표 주석」을 참조해주시기 바랍니다.

3. 제재 등과 관련된 사항

가. 제재현황

- 해당사항 없습니다.

나. 한국거래소 등으로부터 받은 제재

- 해당사항 없습니다.

다. 단기매매차익의 발생 및 반환에 관한 사항

- 해당사항 없습니다.

4. 작성기준일 이후 발생한 주요사항 등 기타사항

당 분기에 변동사항 없으며 관련 내용은 2022년 8월 16일에 제출된 2022년도 반기보고서를 참고하시기 바랍니다.

XII. 상세표

1. 연결대상 종속회사 현황(상세)

☞ 본문 위치로 이동

(단위 : 백만원)

상호	설립일	주소	주요사업	최근사업연도말 자산총액	지배관계 근거	주요종속 회사 여부
C&C SHANGHAI INTERNATIONAL CO., LTD	2017년 06월 23일	Building 9, No.1588, YuanDong Road, Shanghai Fengpu Industrial Park, Fengxian District, Shanghai, China	색조화장품 제조	13,698	지분을 과반수 이상 (100%)	미해당 (주1)

주요종속회사 여부 판단 기준

- 주1) ① 최근 사업연도말 자산총액 750억원 이상인 종속회사
 ② 최근 사업연도 개별재무제표상 자산총액이 지배회사 개별재무제표 상
 자산총액의 10% 이상 종속회사

2. 계열회사 현황(상세)

☞ 본문 위치로 이동

(기준일 : 2022년 09월 30일)

(단위 : 사)

상장여부	회사수	기업명	법인등록번호
상장	-	-	-
		-	-
비상장	-	-	-
		-	-

3. 타법인출자 현황(상세)

☞ 본문 위치로 이동

(기준일 : 2022년 09월 30일)

(단위 : 백만원, 주, %)

법인명	상장 여부	최초취득일자	출자 목적	최초취득금액	기초잔액			증가(감소)			기말잔액			최근사업연도 재무현황	
					수량	지분율	장부 가액	취득(처분)		평가 손익	수량	지분율	장부 가액	총자산	당기 순이익
								수량	금액						
C&C SHANGHAI INTERNATIONAL CO., LTD	비상장	2017년 06월 23일	해외 진출	448	-	100	4,409	-	-	-	-	100	4,409	13,698	1,106
합 계					-	100	4,409	-	-	-	-	100	4,409	13,698	1,106

【 전문가의 확인 】

1. 전문가의 확인

2. 전문가와의 이해관계