

목 차

분기 보고서	1
【대표이사 등의 확인】	2
I. 회사의 개요	3
1. 회사의 개요	3
2. 회사의 연혁	6
3. 자본금 변동사항	9
4. 주식의 총수 등	10
5. 정관에 관한 사항	12
II. 사업의 내용	13
1. 사업의 개요	13
2. 주요 제품 및 서비스	15
3. 원재료 및 생산설비	16
4. 매출 및 수주상황	19
5. 위험관리 및 파생거래	22
6. 주요계약 및 연구개발활동	24
7. 기타 참고사항	27
III. 재무에 관한 사항	37
1. 요약재무정보	37
2. 연결재무제표	39
3. 연결재무제표 주식	44
4. 재무제표	69
5. 재무제표 주식	74
6. 배당에 관한 사항	109
7. 증권의 발행을 통한 자금조달에 관한 사항	109
7-1. 증권의 발행을 통한 자금조달 실적	109
7-2. 증권의 발행을 통해 조달된 자금의 사용실적	111
8. 기타 재무에 관한 사항	112
IV. 이사의 경영진단 및 분석의견	117
V. 회계감사인의 감사의견 등	118
1. 외부감사에 관한 사항	118
2. 내부통제에 관한 사항	119
VI. 이사회 등 회사의 기관에 관한 사항	121
1. 이사회에 관한 사항	121
2. 감사제도에 관한 사항	125
3. 주주총회 등에 관한 사항	128
VII. 주주에 관한 사항	133
VIII. 임원 및 직원 등에 관한 사항	136
1. 임원 및 직원 등의 현황	136
2. 임원의 보수 등	138
IX. 계열회사 등에 관한 사항	140
X. 대주주 등과의 거래내용	141
XI. 그 밖에 투자자 보호를 위하여 필요한 사항	142
1. 공시내용 진행 및 변경사항	142
2. 우발부채 등에 관한 사항	142
3. 제재 등과 관련된 사항	142

4. 작성기준일 이후 발생한 주요사항 등 기타사항	142
XII. 상세표	146
1. 연결대상 종속회사 현황(상세).....	146
2. 계열회사 현황(상세).....	146
3. 타법인출자 현황(상세)	146
【 전문가의 확인 】	147
1. 전문가의 확인	147
2. 전문가와의 이해관계	147

분기보고서

(제 10 기)

사업연도 2022년 01월 01일 부터
2022년 03월 31일 까지

금융위원회

한국거래소 귀중

2022년 5월 16일

제출대상법인 유형 :

주권상장법인

면제사유발생 :

해당사항 없음

회 사 명 :

주식회사 씨앤씨인터내셔널

대 표 이 사 :

배 은 철

본 점 소 재 지 :

경기도 화성시 삼성1로5길 39(석우동)

(전 화) 031-780-7450

(홈페이지) <http://www.cnccosmetic.com>

작 성 책 임 자 :

(직 책) 전무이사 (성 명) 성 기 훈

(전 화) 031-780-7450

【 대표이사 등의 확인 】

확 인 서

우리는 당사의 대표이사 및 신고업무담당이사로서 이 공시서류의 기재내용에 대해 상당한 주의를 다하여 직접 확인·검토한 결과, 중요한 기재사항의 기재 또는 표시의 누락이나 허위의 기재 또는 표시가 없고, 이 공시서류에 표시된 기재 또는 표시사항을 이용하는 자의 중대한 오해를 유발하는 내용이 기재 또는 표시되지 아니하였음을 확인합니다.

또한, 당사는 「주식회사 등의 외부감사에 관한 법률」 제8조의 규정에 따라 내부 회계관리제도를 마련하여 운영하고 있음을 확인합니다. (「주식회사 등의 외부감사에 관한 법률」 제4조의 규정에 의한 외감대상법인에 한함)

2022. 05. 16.

주식회사 씨앤씨인터내셔널

대표이사 배 은 철 (서명)

신고업무 담당이사 성 기 훈 (서명)

I. 회사의 개요

1. 회사의 개요

가. 연결대상 종속회사 개황

(1) 연결대상 종속회사 현황(요약)

(단위 : 사)

구분	연결대상회사수				주요 종속회사수
	기초	증가	감소	기말	
상장	-	-	-	-	-
비상장	1	-	-	1	-
합계	1	-	-	1	-

※상세 현황은 '상세표-1. 연결대상 종속회사 현황(상세)' 참조

(2) 연결대상회사의 변동내용

1-1. 연결대상회사의 변동내용

구분	자회사	사유
신규 연결	-	-
	-	-
연결 제외	-	-
	-	-

나. 회사의 법적·상업적 명칭

당사의 명칭은 "주식회사 씨앤씨인터내셔널"이며, 영문으로는 "C&C International Co., Ltd."으로 표기합니다.

다. 설립일자 및 존속기간

(1) 설립일자

당사는 화장품의 제조 및 판매 사업 등을 영위할 목적으로 1997년 10월 설립되었으며, 2013년 10월 25일 법인으로 전환하였습니다.

(2) 존속기간

당사는 별도의 존속기한을 정하고 있지 않습니다.

라. 본사의 주소, 전화번호, 홈페이지 주소

구분	내용
본사주소	경기도 화성시 삼성1로5길 39(석우동)
전화번호	031-780-7450
홈페이지	http://www.cnccosmetic.com

마. 회사사업 영위의 근거가 되는 법률

당사는 화장품의 제조·수입 및 판매 등에 관한 사항을 규정한 "화장품법"에 근거하여 사업을 영위하고 있습니다.

바. 중소기업 등 해당 여부

당사는 공시서류 제출일 현재 중소기업기본법 제2조에 의한 중소기업 및 벤처기업육성에 관한 특별조치법 제25조의 규정에 의한 벤처기업에 해당됩니다.

중소기업 해당 여부	해당
벤처기업 해당 여부	해당
중견기업 해당 여부	미해당

사. 주요 사업의 내용

당사는 색조화장품의 개발, 제조 및 판매를 주사업으로 하고 있습니다. 당사의 현행 정관상 주요 목적 사업은 다음과 같습니다.

상세한 사업의 내용은 동 공시서류의 「II. 사업의 내용」을 참조하시기 바랍니다.

목적사업(정관 제2조)	비고
1. 화장품 제조업 2. 화장품 판매업 3. 의약외품 제조업 4. 의약외품 판매업 5. 전자상거래업 6. 기계 및 설비의 설계업 7. 기계 및 설비의 제작업 8. 기계 및 설비의 판매업 9. 기계 및 설비의 유지보수업 10. 부동산 및 부대시설의 임대업 11. 위 각호의 사업 수행과 관련되는 해외사업 12. 위 각호의 사업에 부대되거나 직·간접적으로 관련되는 제반 사업 및 활동	-

아. 신용평가에 관한 사항**(1) 신용등급**

공시대상기간 동안 외부 신용평가 전문기관으로부터 받은 신용평가등급은 다음과 같습니다.

신용평가기관명	평가일	평가등급	직전평가일	직전평가등급
한국기업데이터	2021년 06월 07일	BBB	2020년 06월 15일	BBB-

(2) 신용평가등급체계와 해당 신용등급에 부여된 의미

등급	등급내용	신용등급의 정의
AAA	최우량	상거래 신용능력이 최고 우량한 수준임

AA	매우우량	상거래 신용능력이 매우 우량하나, AAA보다는 다소 열위한 요소가 있음
A	우량	상거래 신용능력이 우량하나, 상위등급에 비해 경기침체 및 환경변화의 영향을 받기 쉬움
BBB	양호	상거래 신용능력이 양호하나, 장래 경기침체 및 환경악화에 따라 상거래 신용능력이 저하될 가능성이 내포되어 있음
BB	보통이상	상거래 신용능력은 인정되나, 장래의 경제여건 및 시장환경 변화에 따라 그 안정성면에서는 다소 불안한 요소가 내포되어 있음
B	보통	현재시점에서 상거래 신용능력에는 당면 문제는 없으나, 장래의 경제여건 및 시장환경 변화에 따라 그 안정성면에서는 불안한 요소가 있음
CCC	보통이하	현재시점에서 상거래 신용위험의 가능성을 내포하고 있음
CC	미흡	상거래 신용위험의 가능성이 높음
C	불량	상거래 신용위험의 가능성이 매우 높음
D	매우불량	현재 상거래 신용위험 발생 상태에 있음
NR	무등급	조사거부, 등급취소 등의 이유로 신용등급을 표시하지 않는 무등급

자. 회사의 주권상장(또는 등록·지정)여부 및 특례상장에 관한 사항

주권상장 (또는 등록·지정)여부	주권상장 (또는 등록·지정)일자	특례상장 등 여부	특례상장 등 적용법규
코스닥시장	2021년 05월 17일	-	-

2. 회사의 연혁

가. 설립 후 주요 연혁

일자	연혁
1997년 10월	씨앤씨인터내셔널 설립
2007년 11월	ISO22716 우수제조시설 인증
2010년 01월	ISO9001 품질경영시스템 인증
2013년 03월	기업부설연구소 인증
2013년 06월	수출유망중소기업 지정
2013년 07월	벤처기업확인서 인증
2013년 10월	씨앤씨인터내셔널 법인전환(자본금 1억)
2013년 12월	자본금 4억 증자(총자본금 5억)
2014년 04월	ISO14001 환경경영시스템 인증
2015년 12월	제52회 무역의 날 오백만불 수출탑 및 대통령 표창 수상
2017년 01월	씨앤씨인터내셔널 동탄 CGMP 공장 착공
2017년 06월	씨앤씨인터내셔널 상해법인 설립(자본금 40만불)
2018년 05월	씨앤씨인터내셔널 상해법인 식약청 생산허가 및 공장 가동
2018년 07월	원산지인증수출자 인증
2018년 09월	씨앤씨인터내셔널 동탄공장 이전 및 CGMP 인증
2018년 11월	씨앤씨인터내셔널 상해법인 ISO22716 인증
2019년 04월	글로벌강소기업 지정
2019년 07월	기술혁신형 중소기업(Inno-Biz) 인증
2019년 09월	씨앤씨인터내셔널 용인 CGMP 공장 착공
2020년 07월	아모레퍼시픽 우수협력사 ODM 부문 최우수상 수상
2020년 12월	제57회 무역의 날 이천만불 수출탑 및 산업통상자원부 표창 수상
2021년 02월	씨앤씨인터내셔널 용인공장 준공
2021년 04월	아모레퍼시픽 유해물질(중금속5종) 시험 위임 협력사 선정
2021년 05월	한국거래소 코스닥시장 상장
2021년 12월	일자리창출 유공 정부포상 산업포장 수상

나. 회사의 본점소재지 및 그 변경

(1) 회사의 현재 본점소재지

경기도 화성시 삼성1로5길 39(석우동)

(2) 본점소재지 변경

당사는 2013년 10월 25일부터 2018년 08월 31일까지 경기도 수원시 영통구 신원로198번 길 15-13(매탄동)을 본점소재지로 하였으며, 현재 본점소재지는 2018년 09월 01일 변경되었습니다.

구분	일자	주소
-	2013.10.25	경기도 수원시 영통구 신원로198번길 15-13(매탄동)
이전	2018.09.01	경기도 화성시 삼성1로5길 39(석우동)

다. 경영진 및 감사의 중요한 변동

(1) 당사의 최근 5사업연도 중 경영진의 중요한 변동은 아래와 같습니다.

변동일자	주총종류	선임		임기만료 또는 해임
		신규	재선임	
2018년 07월 31일	임시주총	사외이사 김태승	-	-
2019년 02월 11일	정기주총	-	최대주주인 대표이사 배은철 주요주주인 사내이사 최혜원 주요주주인 사내이사 배수아 감사 성기훈	-
2019년 11월 13일	임시주총	사외이사 박종하 사외이사 박양진 기타비상무이사 김태승	-	주요주주인 사내이사 최혜원 사임 사외이사 김태승 사임 감사 성기훈 사임
2022년 03월 31일	정기주총	-	최대주주인 대표이사 배은철 주요주주인 사내이사 배수아	-

주 1) 경영 독립성 및 투명성 제고를 위한 방안으로 2019년 11월 13일 임시주주총회를 통해 박종하 사외이사, 박양진 사외이사, 김태승 기타비상무이사를 신규선임하여이사회 구성을 개편 하였습니다.

주 2) 2019년 11월 13일 임시주주총회에 따라 성기훈 감사가 사임하였으며, 이를 대체하기 위해 박종하 사외이사, 박양진 사외이사, 김태승 기타비상무이사로 구성된 감사위원회가 설치되었습니다.

(2) 공시서류작성기준일 현재 경영진 현황은 아래와 같습니다.

구분	성명	선임일	비고
사내이사	배은철	2022년 03월 31일	대표이사
	배수아	2022년 03월 31일	부사장
사외이사	박종하	2019년 11월 13일	감사위원
	박양진	2019년 11월 13일	감사위원
기타비상무이사	김태승	2019년 11월 13일	감사위원

라. 최대주주의 변동

공시서류작성기준일 현재 당사의 최대주주는 배은철 대표이사이며, 최대주주의 지분변동 내역은 아래와 같습니다.

변동일	최대주주	소유주식수	지분율	변동사유	비고
2013년 10월 21일	배은철	80,000주	40.0%	설립	액면가 500원
2013년 12월 21일	배은철	400,000주	40.0%	주주배정 유상증자	액면가 500원

2019년 12월 14일	배은철	2,000,000주	40.0%	주식분할	액면가 100원
2021년 05월 12일	배은철	1,763,200주	29.8%	코스닥 공모증자	액면가 100원
2021년 06월 03일	배은철	1,763,200주	26.4%	전환사채 전환	액면가 100원
2021년 09월 03일	배은철	2,644,800주	26.4%	무상신주취득	액면가 100원

주1) 지분율은 변동사유 발생일 당시의 발행주식총수를 기준으로 산출하였습니다.

주2) 상세한 내용은 동 공시서류의 「Ⅶ. 주주에 관한 사항」을 참조하시기 바랍니다.

마. 상호의 변경

일시	내역	세부내용
1997년 10월	설립	씨앤씨인터내셔널
2013년 10월	법인전환	주식회사 씨앤씨인터내셔널 (C&C International Corporation)
2022년 03월	영문상호 변경	C&C International Co., Ltd.

바. 회사가 회의, 회사정리절차 그 밖에 이에 준하는 절차를 밟은 적이 있거나 현재 진행중인 경우 그 내용과 결과

당사는 공시서류작성기준일 현재 해당사항 없습니다.

사. 회사가 합병등을 한 경우 그 내용

당사는 공시서류작성기준일 현재 해당사항 없습니다.

아. 회사의 업종 또는 주된 사업의 변화

당사는 공시서류작성기준일 현재 해당사항 없습니다.

자. 그 밖에 경영활동과 관련된 중요한 사항의 발생내용

일자	구분	주요사항
2013년 12월 21일	유상증자	유상증자 결정(보통주 800,000주/액면가 500원)
2016년 04월 12일	주요경영사항	동탄 CGMP 공장 토지 취득 결정
2016년 12월 27일	주요경영사항	동탄 CGMP 공장 신축공사 결정
2017년 04월 05일	주요경영사항	용인 CGMP 공장 토지 취득 결정
2017년 06월 16일	주요경영사항	중국 상해법인 설립 결정
2018년 06월 15일	주요경영사항	제1회 무기명식 사모 전환사채 발행 결정(300억)
2019년 08월 23일	주요경영사항	용인 CGMP 공장 신축공사 결정
2019년 11월 13일	주식분할	주식분할 결정(5:1)
2021년 04월 05일	주요경영사항	코스닥시장 상장을 위한 신주발행 및 구주매출 결정
2021년 09월 03일	주요경영사항	준비금의 자본전입에 따른 신주발행
2021년 12월 07일	주요경영사항	중국 상해법인 제2공장 증설 결정

3. 자본금 변동사항

가. 자본금 변동추이

(단위 : 원, 주)

종류	구분	당분기말	제09기 (2021년말)	제08기 (2020년말)
보통주	발행주식총수	10,013,941	10,013,941	5,000,000
	액면금액	100	100	100
	자본금	1,001,394,100	1,001,394,100	500,000,000
우선주	발행주식총수	-	-	-
	액면금액	-	-	-
	자본금	-	-	-
기타	발행주식총수	-	-	-
	액면금액	-	-	-
	자본금	-	-	-
합계	자본금	1,001,394,100	1,001,394,100	500,000,000

나. 공시대상기간 중 증자 등 현황

(단위 : 원, 주)

주식발행일자	발행형태	발행한 주식의 내용				
		주식의 종류	수량	주당 액면가액	주당 발행가액	비고
2019년 12월 14일	주식분할	보통주	4,000,000	100	100	-
2021년 05월 12일	유상증자(일반공모)	보통주	909,052	100	47,500	-
2021년 06월 03일	전환권 행사	보통주	766,909	100	33,250	-
2021년 09월 03일	무상증자	보통주	3,337,980	100	100	1주당 0.5주

- 주1) 2019년 11월 13일 임시주주총회에서 기명식 보통주 1주(1주당 액면가 500원)를 각5주(1주당 액면가 100원)로 분할하는 주식분할을 결의하였습니다. 당사의 정관 및 상법에 따라 채권자 보호절차를 준수하였으며, 해당 주식 분할의 효력발생일인 2019년 12월 14일 기준으로 등기절차를 완료하였습니다.
- 주2) 코스닥 시장 상장을 위한 기업공개 과정에서 909,052주의 신주를 발행하였습니다.
- 주3) 전환사채의 투자자가 미상환 전환사채 255억 전체에 대하여 전환권을 행사(전환가액 33,250원)하였으며, 766,909주의 신주가 발행되었습니다.
- 주4) 준비금의 자본전입에 따라 3,337,980주의 신주를 발행하였습니다.

4. 주식의 총수 등

가. 주식의 총수 현황

(기준일 : 2022년 03월 31일)

(단위 : 주)

구 분	주식의 종류			비고
	보통주	우선주	합계	
I. 발행할 주식의 총수	100,000,000	-	100,000,000	-
II. 현재까지 발행한 주식의 총수	10,013,941	-	10,013,941	-
III. 현재까지 감소한 주식의 총수	-	-	-	-
	1. 감자	-	-	-
	2. 이익소각	-	-	-
	3. 상환주식의 상환	-	-	-
	4. 기타	-	-	-
IV. 발행주식의 총수 (II-III)	10,013,941	-	10,013,941	-
V. 자기주식수	16,837	-	16,837	-
VI. 유통주식수 (IV-V)	9,997,104	-	9,997,104	-

상기 유통주식수에는 최대주주 및 특수관계인, 우리사주조합의 보호예수물량이 포함되어 있
주1) 습니다. 보호예수주식수는 최대주주 및 특수관계인 6,612,000주, 우리사주조합60,454주 입
니다.

주2) 보호예수사유 및 보호예수기간은 「XI. 그 밖에 투자자 보호를 위하여 필요한 사항」 -
「4. 작성기준일 이후 발생한 주요사항 등 기타사항」을 참조하시기 바랍니다.

나. 자기주식 취득 및 처분 현황

(기준일 : 2022년 03월 31일)

(단위 : 주)

취득방법	주식의 종류	기초수량	변동 수량			기말수량	비고	
			취득(+)	처분(-)	소각(-)			
배당 가능 이익 범위 이내 취득	직접 취득	장내 직접 취득	-	-	-	-	-	
			-	-	-	-	-	
		장외 직접 취득	-	-	-	-	-	-
			-	-	-	-	-	-
		공개매수	-	-	-	-	-	
	소계(a)	-	-	-	-	-	-	
		-	-	-	-	-	-	
	신탁 계약에 의한 취득	수탁자 보유수량	-	-	-	-	-	
			-	-	-	-	-	
		현물보유수량	-	-	-	-	-	
-			-	-	-	-		
소계(b)	-	-	-	-	-			

			-	-	-	-	-	-	-
기타 취득(c)	보통주	16,837	-	-	-	-	16,837	-	-
	우선주	-	-	-	-	-	-	-	-
총 계(a+b+c)	보통주	16,837	-	-	-	-	16,837	-	-
	우선주	-	-	-	-	-	-	-	-

주1) 기타 취득(C)은 준비금의 자본전입에 따른 신주발행 과정에서 발생한 단주 매입분입니다.
 [관련공시 : 2021.08.19 주요사항보고서(무상증자결정)]

다. 종류주식 발행현황

당사는 공시서류작성기준일 현재 해당사항 없습니다.

5. 정관에 관한 사항

가. 정관의 최근 개정일

2022년 03월 31일

나. 정관 변경 이력

정관변경일	해당주총명	주요변경사항	변경이유
2022년 03월 31일	제9기 정기주주총회	<ul style="list-style-type: none"> · 영문상호 변경 · 주주총회 서면에 의한 의결권 행사 규정 삭제 · 주주총회 의결권 대리행사 규정 신설 · 재무제표 이사회 승인 관련 조항 신설 	<ul style="list-style-type: none"> · 경영효율화를 위한 영문상호 변경 · 주주총회의 효율적 운영 · 상법 반영 및 주주가치 제고 · 경영효율화
2021년 03월 29일	제8기 정기주주총회	<ul style="list-style-type: none"> · 사업목적 추가 	<ul style="list-style-type: none"> · 사업다각화
2020년 10월 30일	제8기 1회차 임시주주총회	<ul style="list-style-type: none"> · 동일주권과 전자증권 모두 적용될 수 있도록 주식 관련 조항 개정 및 신설 · 명의개서대리인 선임 조항 중 전자증권제도 관련 개정 · 전자증권제도 채권발행관련 내용 조항 개정 	<ul style="list-style-type: none"> · 전자증권제도 법령에 부합되도록 관련 규정 개정
2020년 04월 29일	제7기 정기주주총회	<ul style="list-style-type: none"> · 임원의 보수 및 퇴직금 관련 조항 개정 	<ul style="list-style-type: none"> · 사규명칭 변경에 따른 관련 규정 개정
2019년 11월 13일	제7기 2회차 임시주주총회	<ul style="list-style-type: none"> · 공고방법 변경 · 발행예정주식의 총수, 일주의 금액, 주식의 종류 등 주식관련 조항 개정 · 상환주식, 전환주식, 주식매수선택권 관련 조항 신설 · 전자증권제도 의무도입에 따른 내용 반영 · 우리사주조합 대상 공모 근거 조항 신설 · 전환사채, 신주인수권부사채 조항 개정 · 감사위원회 설치에 따른 규정 변경, 삭제 및 신설 	<ul style="list-style-type: none"> · 공고 신문사 변경 · 상장 추진에 따라 상장회사에 적용되는 법령에 부합되도록 관련 규정 전면 개정
2018년 09월 01일	제6기 2회차 임시주주총회	<ul style="list-style-type: none"> · 본점소재지 수원시 → 화성시로 변경 	<ul style="list-style-type: none"> · 본점 이전에 따른 소재지 변경
2017년 12월 26일	제5기 1회차 임시주주총회	<ul style="list-style-type: none"> · 사업목적 추가 	<ul style="list-style-type: none"> · 사업다각화

II. 사업의 내용

1. 사업의 개요

당사는 색조화장품을 전문적으로 개발하고 생산하는 색조화장품 전문 ODM 기업입니다. 제조업자 개발생산을 뜻하는 ODM(Original Development & Design Manufacturing) 시스템은 제조업체가 보유하고 있는 독자적인 기술력과 노하우를 바탕으로 상품기획부터 개발, 생산, 품질관리 및 출하에 이르기까지 전 과정에 대한 토탈 서비스를 실현하는 방식입니다. 일반적인 화장품 제조업체는 ODM방식과 OEM방식을 함께 운영하고 있으나, 당사는 영업 특성 상 자체 기획을 원칙으로 하고 있기 때문에 100% ODM 방식만을 운영하고 있습니다.

설립 후 초기에는 포인트 메이크업 화장품 중 아이라이너, 아이브로우와 같은 눈화장용 펜슬을 주력으로 하였으며, 국내의 중저가 브랜드들이 주요 고객이었습니다. 2013년부터 품목을 다변화하여 사업영역을 넓혀가고자 입술화장용 제품을 개발하기 시작하였으며, 립스틱, 립틴트 등이 국내외 여러 브랜드에서 큰 호응을 얻으면서 매출이 2013년 136억원에서 2021년 913억원으로 약 7배 가까이 성장하였습니다. 또한 이러한 립스틱과 립틴트의 성공으로 인해, 제품구성이 기존의 눈화장용 제품 위주에서 입술화장용 제품위주로 변화하게 되었습니다.

입술화장용 제품의 경우 발색, 착색, 내색, 발림성, 지속성 등 매우 다양한 속성을 연출할 수 있기 때문에, 당사는 이러한 입술화장용 제품의 다양한 연출 가능성을 당사의 영업, 기획 방식에 적극 접목하여 각 브랜드에 맞는 입술화장용 제품을 개발, 제안하는 전략을 적극적으로 개진하여 왔습니다. 이러한 노력의 결실로 국내 입술 틴트 제품 시장에서 대부분의 브랜드가 당사의 제품을 공급받고 있으며, 명실상부한 국내 입술화장용 제품의 최강자로 성장하게 되었습니다.

당사는 기존 경쟁업체들에서는 찾아보기 어려웠던 새로운 영업, 기획 방식을 운영하고, 고객 브랜드사에서 원하는 제품을 가장 발빠르게 제안하고 대응하는 노력이 결실을 맺어 현재는 국내 굴지의 색조 전문 ODM업체로 성장하게 되었습니다. 또한 높은품질 수준과 생산 기술 노하우로 후발 주자에 대한 높은 진입 장벽을 형성하여 당사의 영역을 확고히 해 나가고 있습니다.

2022년 색조화장품 시장은 글로벌 위드코로나 정책 기조가 확대 되면서 직접적인 수혜를 입을 것으로 큰 기대를 모으고 있습니다. 국내 및 해외 브랜드 고객사의 재고확보와 신제품 출시 등이 늘어남에 따라 2022년 1분기부터 수주 물량이 빠르게 상승중에 있으며 당사는 이를 통해 화장품 시장의 리오프닝 기대감을 간접적으로 체감하고 있습니다.

2022년에도 글로벌 정세로 인한 매크로 환경 악화 및 코로나19(COVID-19)의 재확산 등 세계 경제의 불확실성은 여전히 클 것으로 전망되고 있습니다. 당사는 이러한 불확실성에도 불구하고 색조화장품 ODM 업계의 선두주자로서 글로벌 프레스티지 브랜드와의 협업 확대, 자동화 설비의 선도적 확대 등 핵심 역량을 바탕으로 사업의 수익성 및 원가 경쟁력을 더욱 강화하여 시장지배력을 공고히 해나가는데 총력을 기울이겠습니다.

[공시대상기간중 요약 매출실적]

(기준일 : 2022년 03월 31일)

(단위 : 백만원)

사업 부문	매출 유형	품 목	2022연도 1분기 (제10기)	2021연도 (제09기)	2020연도 (제08기)
화장품 사업	제품	입술화장용 제품	16,779	54,496	62,226
		눈화장용 제품	7,613	31,743	24,037
		기타	967	5,054	3,348
합계			25,359	91,293	89,611

주1) 연결재무제표 기준으로 작성하였습니다.

본 사업의 개요에 요약된 내용의 세부사항 및 포함되지 않은 내용 등은 "II. 사업의 내용"의 "2. 주요 제품 및 서비스" 부터 "7. 기타 참고사항" 까지의 항목에 상세히 기재되어 있으며 이를 참고하여 주시기 바랍니다.

2. 주요 제품 및 서비스

가. 주요 제품 등의 현황

(기준일 : 2022년 03월 31일)

(단위 : 백만원)

사업 부문	매출 유형	품목	구체적 용도	주요 상표 등	2022연도 1분기 (제10기)		2021연도 (제09기)		2020연도 (제08기)	
					매출액	비중	매출액	비중	매출액	비중
화장품 사업	제품	색조 화장품	입술화장용 제품	- 3CE 벨벳 립 틴트 - Tarte 마라쿠자 쥬시 립 외	16,779	66.17%	54,496	59.69%	62,226	69.44%
			눈화장용 제품	- 페리페라 올테이크 무드 팔레트 - Dior 디올쇼 가부키 브로우 스타일러 외	7,613	30.02%	31,743	34.77%	24,037	26.82%
			기타	-	967	3.81%	5,054	5.54%	3,348	3.74%
합계					25,359	100.00%	91,293	100.00%	89,611	100.00%

주1) 연결재무제표 기준으로 작성하였습니다.

나. 주요 제품 등의 가격변동추이

(기준일 : 2022년 03월 31일)

(단위 : 원)

품목		2022연도 1분기 (제10기)	2021연도 (제09기)	2020연도 (제08기)
입술화장용 제품	내수	1,223	1,862	1,690
	수출	1,754	1,974	1,586
눈화장용 제품	내수	1,962	1,045	1,894
	수출	1,971	1,946	1,607
기타	내수	1,566	1,855	1,622
	수출	1,267	1,523	1,007
합계	내수	1,418	1,502	1,730
	수출	1,751	1,898	1,506

주1) 가격산출기준 : 연간매출액 ÷ 연간판매수량

당사가 영위하는 화장품ODM 산업은 각 제품이 고객사와 협의한 주문에 따라 생산되므로 각

주2) 제품의 발주 사양에 따라 단가가 상이합니다. 따라서 매년 평균 단가 산출 시 적용된 판매제품은 서로 상이한 제품으로써 단가의 연속성을 갖지 않습니다.

주3) 연결재무제표 기준으로 작성하였습니다.

3. 원재료 및 생산설비

가. 주요 원재료 등의 현황

(기준일 : 2022년 03월 31일)

(단위 : 백만원)

사업 부문	매입 유형	품 목	구체적용도	2022연도 1분기 매입액	비율	주요 매입처	주요 매입처와 회사의 특수관계여부
화장품 사업	원재료	오일, 착색제, 계면활성제 등	립스틱, 아이섀도우 등 의 화장품 원료	2,980	20.62%	㈜우진트레이딩 외	해당사항 없음
	부재료	용기, 캡, 단상자 등	보조재	11,472	79.38%	㈜대동 외	해당사항 없음
	소 계			14,452	100.00%	-	-

주1) 연결재무제표 기준으로 작성하였습니다.

나. 주요 원재료 등의 가격변동추이

(기준일 : 2022년 03월 31일)

(단위 : 원)

품목	구분	2022연도 1분기 (제10기)	2021연도 (제09기)	2020연도 (제08기)
오일	국내	29,012	28,746	29,456
	수입	117,777	17,454	49,487
착색제	국내	81,318	93,309	83,916
	수입	45,471	146,633	258,567
계면활성제	국내	27,632	26,211	27,532
	수입	-	38,500	26,741
기타	국내	34,227	31,250	26,205
	수입	83,300	95,765	137,256

주1) 화장품ODM산업의 특성 상 주요 판매되는 완제품의 구성요소들이 매년 변동되면서 각 품목 별 원재료 매입 비중이 변동되는 것이 가격 변동의 주요 요인입니다.

주2) 총 매입금액을 총 매입수량으로 나눈 평균 매입금액입니다.

주3) 연결재무제표 기준으로 작성하였습니다.

다. 생산능력 및 산출근거

(1) 생산능력

(기준일 : 2022년 03월 31일)

(단위 : 천개)

사업부문	품목	사업장	2022연도 1분기 (제10기)	2021연도 (제09기)	2020연도 (제08기)
화장품 사업	색조화장품	퍼플카운티(본사)	20,586	82,344	82,344
		그린카운티(용인)	16,305	65,220	-
		C&C 상해	5,850	23,400	23,400

		합계	42,741	170,964	105,744
--	--	----	--------	---------	---------

2022년 1분기 생산능력은 사업장별 연간 생산능력의 25% 수치로 산출하였습니다.

[2022년 연간 생산능력]

(단위 : 천개)

사업장	2022연도	비고
주1) 퍼플카운티(본사)	82,344	-
그린카운티(용인)	65,220	-
C&C 상해	23,400	-
합계	170,964	-

(2) 생산능력의 산출근거

① 산출기준

- 주 생산설비의 기본생산능력 기준
- 2교대 운영 기준

② 산출방법

구분	내용
생산능력	설계기준 일평균 생산가능량 × 300일
가동시간 및 가동일수	1일 8시간, 월 25일 가동, 연 300일 가동 기준

라. 생산실적

(기준일 : 2022년 03월 31일)

(단위 : 천개)

사업부문	품목	사업장	2022연도 1분기 (제10기)	2021연도 (제09기)	2020연도 (제08기)
화장품 사업	색조화장품	퍼플카운티(본사)	9,256	35,016	56,554
		그린카운티(용인)	3,147	13,146	-
		C&C 상해	4,713	11,311	3,822
		합계	17,116	59,473	60,376

마. 생산설비의 현황 등

(1) 주요 사업장 현황

지역	사업장	주요 사업	소재지
국내	퍼플카운티(본사)	색조화장품 제조	경기도 화성시 삼성1로5길 39
	R&I 센터(수원)	화장품 연구개발, 영업 등	경기도 수원시 영통구 신원로198번길 15-13
	그린카운티(용인)	색조화장품 제조	경기도 용인시 처인구 이동읍 덕성산단1로28번길 12-1
해외	C&C 상해	색조화장품 제조	Building 9, No.1588, YuanDong Road, Shanghai Fengpu Industrial Park, Fengxian District, Shanghai, China

(2) 생산설비 현황

(기준일 : 2022년 03월 31일)

(단위 : 백만원)

구분	기초 장부금액	취득	대체	처분	감가상각비	기타	기말 장부금액
토지	13,557	-	-	-	-	-	13,557
건물	46,702	-	-	-	(307)	-	46,394
건축물	9	-	-	-	(1)	-	8
시설장치	549	-	-	-	(86)	-	463
기계장치	9,601	72	68	-	(443)	28	9,326
차량운반구	408	-	-	-	(49)	-	360
공기구비품	2,595	33	-	-	(224)	3	2,406
건설중인자산	990	-	(68)	-	-	1	923
사용권자산	1,002	972	-	(33)	(238)	16	1,718
합계	75,413	1,077	-	(33)	(1,349)	48	75,156

주 1) 연결재무제표 기준으로 작성하였습니다.

4. 매출 및 수주상황

가. 매출실적

(기준일 : 2022년 03월 31일)

(단위 : 백만원)

지역	법인	사업 부문	매출 유형	품 목	2022연도 1분기 (제10기)	2021연도 (제09기)	2020연도 (제08기)					
국내	씨앤씨인터내셔널	화장품 사업	제품	입술화장용 제품	내수	7,630	33,953	44,613				
					수출	6,451	13,864	15,410				
					합계	14,081	47,817	60,023				
				눈화장용 제품	내수	4,758	16,102	12,262				
					수출	1,819	13,286	10,330				
					합계	6,577	29,388	22,593				
				기타	내수	370	1,256	960				
					수출	1,062	5,199	2,715				
					합계	1,432	6,455	3,676				
해외	씨앤씨인터내셔널 상해	화장품 사업	제품	입술화장용 제품	내수	2,697	6,677	2,202				
					소계	2,697	6,677	2,202				
				눈화장용 제품	내수	1,037	2,355	1,443				
					소계	1,037	2,355	1,443				
				기타	내수	30	161	410				
					소계	30	161	410				
				총계					내수	16,522	60,504	61,893
									수출	9,332	32,349	28,456
					연결조정	(495)	(1,560)	(738)				
					합계	25,359	91,293	89,611				

주1) 연결재무제표 기준으로 작성하였습니다.

나. 수출현황

(기준일 : 2022년 03월 31일)

(단위 : 백만원)

매출유형	품목	지역구분	2022연도 1분기 (제10기)	2021연도 (제09기)	2020연도 (제08기)
제품	색조 화장품	북미	4,622	12,634	10,663
		아시아	2,669	11,099	13,633
		유럽,오세아니아	2,046	8,616	4,160
합 계			9,337	32,349	28,456

다. 판매경로 및 판매방법 등

(1) 판매조직

조직명	주요 기능
-----	-------

영업팀	컨셉기획, 국내외영업, 신규 고객사 발굴
고객대응팀	납기 및 수주 관리, 고객사 관리

(2) 판매경로

당사는 색조화장품 ODM전문업체로 당사가 직접적으로 소비자에게 제품을 판매하지 않고, 당사의 주요 매출처인 브랜드사에 제품을 납품하면 해당 브랜드사에서 최종적으로 소비자에게 제품을 판매합니다. 따라서, 당사의 제품은 기본적으로 100% B2B방식에 따라 판매됩니다.

(3) 판매방법 및 조건

당사의 매출은 주로 외상매출에 의한 매출이며 현금과 함께 어음 등으로 대금을 회수하는 것이 일반적입니다.

구분	조건
내수	고객사에 납품 후 현금 또는 어음 등 회수
수출	T/T 및 L/C 방식에 의한 직수출

(4) 판매전략

① ODM 영업의 패션 부띠끄化

대부분의 ODM사들이 연구소에서 개발한 신제품을 브랜드 고객사에 제안하는 방식의 영업 형태를 취하고 있지만, 당사는 한발 더 나아가서 각 브랜드의 컨셉에 맞는, 그리고 각 브랜드 내의 특정 제품의 후속 출시에 걸맞은 제품을 고객보다 먼저 기획, 개발해오고 있습니다. 모든 고객사에 공통으로 영업할 수 있는 제품 위주가 아닌, 특정 고객만을 위한 맞춤형 기획과 개발은, 화장품을 단순한 화장품, 기성품으로만 보지 않고 또 하나의 패션 아이템으로 보아, 고객에 맞는 패션 아이템을 디자인하는 방식의 영업 방법을 추구하고 있습니다. 이는 당사가 오랜 기간 포인트 메이크업 제품만을 기획, 개발해 왔기 때문에 가능한 것이며, 실제 고객사의 호응도도 매우 높아 단기간 내에 급성장할 수 있었던 원동력이 되었습니다.

② 소규모 신생 브랜드의 컨셉 구축 참여

최근 온라인 판매와 H&B스토어의 유통 시장 선도가 눈에 띄게 성장하면서, 기존과는 달리 자체 유통망이 없지만 참신한 컨셉과 아이디어로 새롭게 창업하는 인디 브랜드들이 많습니다. 이들 브랜드 중 색조화장품 전문 업체들의 경우, 당사가 해당 브랜드 컨셉에 맞는 제품을 기획, 제안하고 다양한 제품군으로 라인업을 구축하는 데에 제품 기획 단계에서부터 참여하여 신생 브랜드들의 needs를 충족해 드리고 있습니다. 이러한 마케팅 전략은 국내 뿐만 아니라 해외의 신생 브랜드에도 적용하고 있습니다.

③ 품질 최우선 전략

포인트 메이크업 제품만을 전문적으로 생산할 경우의 마케팅 단계에서의 장점도 많지만, 가장 큰 단점은 높은 불량률이 필연적이라는 점입니다. 공정의 특성 상 다른 화장품 분류보다 불량률이 평균적으로 2배 이상 높지만, 당사는 이를 보완하고자 각 공정별 품질 검수절차를 더욱 세분화하였고, Coverage 100%의 유해물질 분석능력을 보유하고 있습니다. 실제로 당사는 지난 2018년 시중의 많은 제품에서 안티몬이라는중금속이 검출된 이슈가 발생하기 이전부터, 이미 모든 중금속을 자체 측정, 검수하는 시설과 절차를 마련하여 운영하고 있었으며, 이러한 분석 능력을 높게 평가 받아 아모레퍼시픽은 2019년 당사를 품질 분석 관련 성과

공유 대상 업체로 선정하여 분석 관련 예산을 지원하고 당사의 분석 결과를 자체 분석 없이 그대로 준용하는 협약을 당사와 체결하였습니다. 더 나아가 2020년에는 아모레퍼시픽에서 실시한 ODM 협력사 종합 평가에서 당사가 1위를 차지한 바 있는데, 평가 항목 중 절대적인 영향을 미치는 품질 부분에서 우수한 평가를 받았기 때문입니다.

(5) 주요 매출처

(기준일 : 2022년 03월 31일)

(단위 : 백만원)

품목	회사명	2022연도 1분기		비고
		매출액	비중	
색조화장품	A사	3,492	13.77%	-
	B사	3,080	12.14%	-
	C사	2,975	11.73%	-
	D사	2,827	11.15%	-
	E사	1,379	5.44%	-
	F사	892	3.52%	-
	G사	764	3.01%	-
	H사	746	2.94%	-
	I사	607	2.39%	-
	J사	568	2.24%	-
	기타	8,029	31.66%	-
합계		25,359	100.00%	

주1) 연결재무제표 기준으로 작성하였습니다.

라. 수주상황

당사가 영위하는 ODM 비즈니스는 수주를 기반으로 하는 산업이 아니며, 산업의 특성상 양사 간 거래 조건 설정을 위한 간단한 계약서만을 작성하고, 발주물량에 대한 계약은 별도 작성하지 않습니다. 이는 당사만이 아닌 모든 화장품ODM 업계에 공통되어 적용되는 거래 환경이며, 발주량과 생산량이 고객사의 판매계획 및 영업상황에 따라 수시로 변동되기 때문에, 특정 시점의 정확한 수주상황을 표시할 수 없습니다.

5. 위험관리 및 파생거래

가. 시장위험과 위험관리

(1) 위험관리요소

연결실체는 여러 활동으로 인하여 시장위험(외환위험, 이자율위험, 기타가격위험), 신용위험 및 유동성 위험과 같은 다양한 금융 위험에 노출되어 있습니다. 연결실체의 전반적인 위험관리정책은 금융시장의 예측불가능성에 초점을 맞추고 있으며 재무성과에 잠재적으로 불리할 수 있는 효과를 최소화하는데 중점을 두고 있습니다.

위험관리는 이사회에서 승인한 정책에 따라 재무부서의 주관으로 이루어지고 있습니다. 재무부서는 전반적인 위험관리에 대한 원칙과 외환위험, 이자율 위험, 신용 위험, 파생금융상품과 비파생금융상품의 이용 및 유동성을 초과하는 투자와 같은 특정 분야에 관한 정책을 이사회에 수시로 보고하고 있습니다.

(2) 시장위험

1) 시장위험

① 외환위험

연결실체는 국제적인 영업활동을 영위함에 따라 미국달러화와 관련된 환율변동위험에 노출되어 있습니다. 외환위험은 미래예상거래 및 인식된 자산과 부채와 관련하여 발생하고 있습니다.

② 이자율 위험

연결실체의 이자율위험은 미래 시장이자율 변동에 따라 예금 또는 차입금 등에서 발생하는 이자수익 및 이자비용이 변동될 위험으로서 이는 주로 변동금리부 조건의 예금과 차입금에서 발생합니다. 연결실체의 이자율위험관리의 목표는 이자율 변동으로 인한 불확실성과 금융원가의 최소화입니다.

이를 위해 연결실체는 내부 유보자금을 활용한 외부차입의 최소화 및 고금리 조건/단기 차입금 비중 축소, 정기적인 국내외 금리동향 모니터링 실시 및 대응방안 수립 등을 통해 선제적으로 이자율 위험을 관리하고 있습니다.

2) 신용위험

신용위험은 기업 및 개인 고객에 대한 신용거래 및 채권 뿐 아니라 현금성자산, 채무상품의 계약 현금흐름 및 예치금 등에서도 발생합니다.

연결실체는 신용등급이 높은 은행 및 금융기관과만 거래합니다.

기업 고객의 경우 외부 신용등급을 확인할 수 있는 경우 동 정보를 사용하고 그 외의 경우에는 내부적으로 고객의 재무상태와 과거 경험 등을 근거로 신용등급을 평가하여 신용이 우량한 고객에 한하여 신용매출을 제공하고 있습니다.

연결실체의 신용위험은 개별 고객, 산업, 지역 등에 대한 유의적인 집중은 없습니다.

일부 매출채권에 대해서는 거래상대방이 계약을 불이행하는 경우 이행을 요구할 수 있는 보증 또는 신용장 등의 신용보강을 제공받고 있습니다.

연결실체는 기대신용손실 모형이 적용되는 다음의 금융자산을 보유하고 있습니다.

- 재화 및 용역의 제공에 따른 매출채권
- 상각후원가로 측정하는 기타수취채권

현금성자산도 손상 규정의 적용대상에 포함되나 식별된 기대신용손실은 유의적이지 않습니다.

① 매출채권

연결실체는 매출채권에 대해 전체 기간 기대신용손실을 손실충당금으로 인식하는 간편법을 적용합니다. 기대신용손실을 측정하기 위해 매출채권은 신용위험 특성과 연체일을 기준으로 구분하였습니다. 기대신용손실율에는 미래 전망정보가 포함됩니다.

② 상각후원가 측정 기타수취채권

상각후원가로 측정하는 기타수취채권에는 미수금 등이 포함됩니다. 연결실체는 상각후원가로 측정하는 기타수취채권은 모두 신용위험이 낮은 것으로 판단하였습니다.

3) 유동성 위험

연결실체는 정기적인 자금수지계획의 수립을 토대로 영업활동, 투자활동, 재무활동에서의 자금수지를 미리 예측해 금융부채와 금융자산의 만기구조를 대응시키고 있으며, 이를 통해 필요 유동성 규모를 사전에 확보하고 유지하여 향후에 발생할 수 있는 유동성리스크를 사전에 관리하고 있습니다.

(3) 자본위험

연결실체의 자본관리 목적은 계속기업으로 영업활동을 유지하고 주주 및 이해관계자의 이익을 극대화하고 자본비용의 절감을 위하여 최적의 자본구조를 유지하는데 있습니다. 연결실체는 배당조정, 신주발행 등의 정책을 통하여 자본구조를 경제환경의 변화에 따라 적절히 수정변경하고 있습니다.

나. 파생상품 및 풋백옵션 등 거래 현황

- 해당사항 없습니다.

6. 주요계약 및 연구개발활동

가. 경영상의 주요계약 등

- 해당사항 없습니다.

나. 연구개발활동

(1) 연구개발활동의 개요

씨앤씨인터내셔널 연구개발조직은 제품개발본부 산하의 국내 및 해외 연구소로 구성되어 있으며 차별화된 소재 및 제형 기술을 개발하여 다양한 제품에 신기술을 적용하는 등 국내 최고 색조화장품 ODM 회사로 도약하기 위해 끊임없이 노력하고 있습니다.

당사는 현재 보유하고 있는 핵심 기술을 고도화하고, 연구개발에 대한 투자를 확대하여 현 사업의 경쟁력을 강화하는 한편, 미래성장을 위한 신규 사업영역 발굴을 위한 활동을 지속적으로 이어나갈 예정입니다.

(2) 연구개발 담당조직

[연구개발조직도]

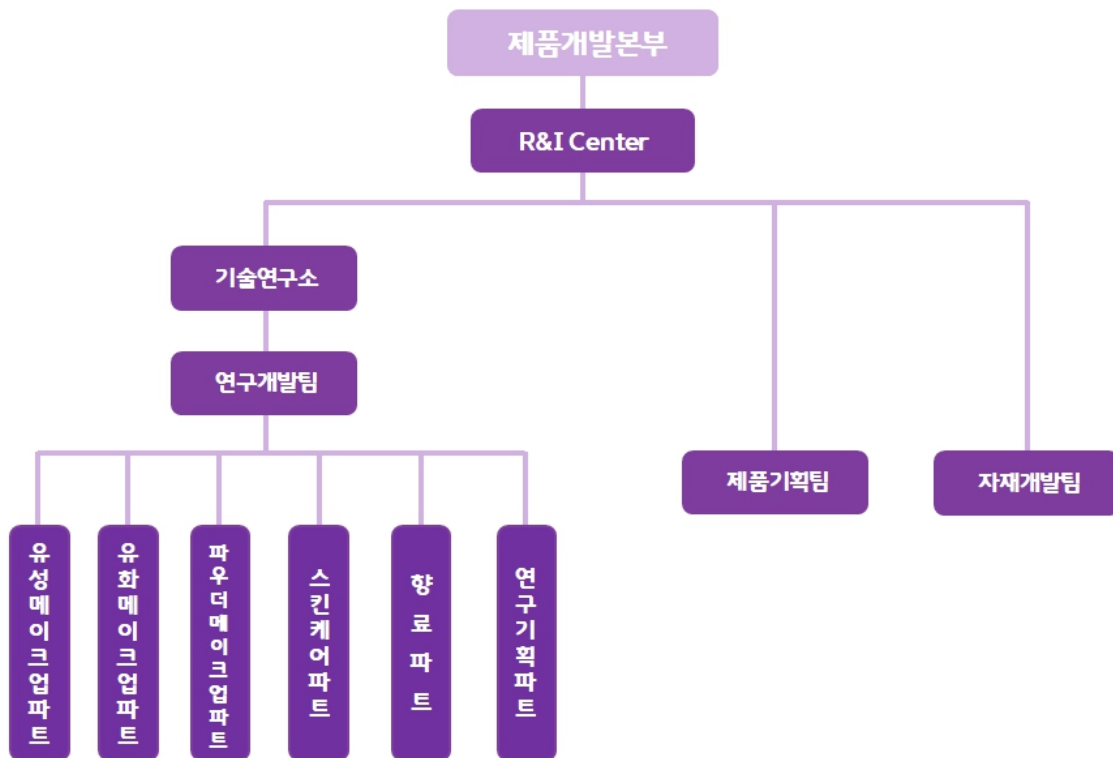

연구개발조직도

자료 : 회사 자체 자료

(3) 연구개발비용

(기준일 : 2022년 03월 31일)

(단위 : 백만원)

과 목	2022연도 1분기 (제10기)	2021연도 (제09기)	2020연도 (제08기)	비 고

경상연구개발비	646	2,783	1,714	-
정부보조금	-	-	-	-
연구개발비 합계	646	2,783	1,714	-
연구개발비/매출액 비율 [연구개발비÷매출액×100]	2.55%	3.05%	1.91%	-

주1) 연결재무제표 기준으로 작성하였습니다.

(4) 연구개발실적

구분	핵심기술	관련제품	연구개발
입술화장용 제품	실리콘 폴리머 다량 배합한 립틴트 처방기술	립틴트	자체연구
	워터 젤 틴트 처방 기술	립틴트	자체연구
	필오프(Peel-off Type) 기술	립틴트	자체연구
	다색 립스틱, 새도우스틱 성형기술	립스틱	자체연구
	세미 젤 제형의 립글로스 처방기술 및 자동 충전 기술	립글로스	자체연구
	마블 립스틱 성형 기술	립스틱, 립밤	자체연구
	혼합조성물의 건조속도 단축기술	립글로스, 립틴트	자체연구
	파우더 에센스 립틴트 처방기술	립틴트	자체연구
	물을 다량 배합한 유화 립스틱 기술	립스틱	자체연구
	투명 스틱 처방기술	립스틱, 립밤	자체연구
눈화장용 제품	화장 펜슬 처방기술	아이라이너, 아이브로우	자체연구
	브로우 마스크라 개발기술	아이브로우	자체연구
	글리터 투명 아이 스틱/젤 제형의 처방기술	아이새도, 블러셔	자체연구
	반고형 아이새도 처방기술 및 생산 성형기술	아이새도, 블러셔	자체연구
	소결타입 아이새도 처방기술 및 생산 성형기술	아이새도, 블러셔	자체연구
	다색 그라데이션 아이새도의 생산 성형기술	아이새도, 블러셔	자체연구
	매트 타입의 고발색 아이새도 개발기술 및 성형기술	아이새도, 블러셔	자체연구
	젤아이라이너 성형기술	아이라이너	자체연구
	DHA를 활용한 피부 턴오버 착색기술	브로우틴트, 브로우파우더	자체연구
	필오프(Peel-off Type) 기술	브로우틴트	자체연구
	고분자 이중 액정 코팅 기술	브로우틴트	자체연구
	워터프루프 마스크라 처방기술	마스크라	자체연구
	액상형 아이라이너 개발 기술	아이라이너	자체연구
기타	누디 벨벳 메이크업베이스 처방기술	파운데이션	자체연구
	자외선 차단 기능성 화장품 개발기술	파운데이션, BB크림	자체연구
	실리콘 프리 파운데이션 개발기술	파운데이션	자체연구
	스틱형 파운데이션 개발기술	스틱파운데이션, 선스틱	자체연구
	메이크업 픽서 개발 기술	메이크업베이스, 프라이머	자체연구
	항균기능의 세니타이저 핸드로션 개발 기술	핸드로션	자체연구
	화장품용기 제작기술	아이라이너, 립틴트	산업협력

7. 기타 참고사항

가. 지적재산권 보유 현황

(기준일 : 2022년 03월 31일)

종류	취득일	지적재산권 내용	근거법령	취득소요기간	상용화 여부 및 매출기여도	비고
특허권	2014-10-30	심 깎기 기능을 구비한 아이라이너	특허법	1년 5개월	눈화장용 제품 적용중	국내
	2016-06-22	화장 펜슬		1년	눈화장용 제품 적용중	
	2016-08-05	발색 및 사용감이 개선된 지속형 파우더 에센스 조성물 및 이의 제조 방법		9개월	입술화장용 제품 적용중	
	2016-09-20	필오프타입 눈썹 착색용 조성물 및 이의 제조방법		10개월	눈화장용 제품 적용중	
	2018-11-22	높낮이 조절형 도포구를 갖는 화장품 용기		1년	입술화장용 제품 적용중	
	2019-07-09	멀티 펜슬형 화장품 용기		10개월	눈화장용 제품 적용중	
	2022-02-20	고함량 올리고머형 피토스테롤 에스테르를 고품 안정화한 립글로스 스틱형화장료 조성물		8개월	입술화장용 제품 적용중	
디자인	2014-10-30	립스틱 용기	디자인 보호법	8개월	입술화장용 제품 적용중	국내
	2015-09-04	립스틱		7개월	입술화장용 제품 적용중	
	2017-07-27	화장품용 고품분		4개월	-	
	2019-03-27	화장용 펜슬의 기밀 유지형 캡		6개월	눈화장용 제품 적용중	
상표권	2018-07-02	제3류-yevely	상표법	10개월	-	국내
	2018-07-02	제3류-LECHE		10개월	-	
	2018-07-02	제3류-CHEROP		10개월	-	
	2018-07-02	제3류-Melly		10개월	-	
	2018-07-02	제3류-fraissia		10개월	-	
특허권	2018-11-16	화장펜슬	-	3년 4개월	눈화장용 제품 적용중	프랑스
	2018-04-24	화장펜슬	-	2년 5개월	눈화장용 제품 적용중	미국
	2019-11-20	필오프타입 눈썹 착색용 조성물 및 이의 제조방법	-	3년 4개월	눈화장용 제품 적용중	유럽
	2021-04-	필오프타입 눈썹 착색용 조성물 및 이의 제조방법	-	4년 9개월	눈화장용 제품 적용중	중국

	30					
	2018-09-18	발색 및 사용감이 개선된 에센스 조성물 및 이의 제조방법	-	1년 11개월	입술화장용 제품 적용중	미국
	2021-04-30	발색 및 사용감이 개선된 에센스 조성물 및 이의 제조방법	-	4년 6개월	입술화장용 제품 적용중	중국
	2021-05-17	발색 및 사용감이 개선된 에센스 조성물 및 이의 제조방법	-	4년 6개월	입술화장용 제품 적용중	일본
	2021-03-03	발색 및 사용감이 개선된 에센스 조성물 및 이의 제조방법	-	4년 4개월	입술화장용 제품 적용중	유럽

나. 시장여건 및 영업의 개황

(1) 시장의 특성

1) 주요 목표시장

당사는 색조 전문 ODM업체이며 당사가 목표로 하는 전망시장은 당사가 제품을 공급하는 브랜드사가 속한 화장품 시장에 해당됩니다. 이러한 화장품 시장의 경우 최근빠른 트렌드 변화로 인해 변화의 주기가 가속화 되고 있으며 화장품 업계의 변화는 구조적으로 당사가 속한 ODM업체에 수혜로 작용할 것으로 판단됩니다. 화장품 업계의 구조적인 변화 및 이에 따른 ODM업체 수혜의 구체적인 사항은 하기와 같습니다.

① 중소 브랜드 등 인디뷰티의 성장

대규모 화장품 브랜드를 중심으로 형성되어 있던 기존 화장품 시장은 중소 브랜드 중심으로 구성된 인디 뷰티 브랜드로 인해 시장 지위를 위협받고 있습니다. 글로벌 유통 플랫폼 아마존에서 '인디 뷰티' 페이지를 신설할 만큼 인디 브랜드의 영향력이 점차 확대되고 있습니다. 아마존은 인디 뷰티 페이지에서 기초화장품, 색조화장품, 향수, 남성 화장품, 친환경 화장품, 혁신적인 화장품 등 하위 섹터를 분류하며 다양한 인디 브랜드/제품을 소개하고 있습니다.

인디 뷰티 브랜드는 흔히 알려진 메이저 브랜드가 아닌, 독립적으로 설립된 '새롭고 생소한' 컨셉으로 소비자에게 다가가려는 뷰티 브랜드로 정의할 수 있습니다. 일반적으로 인디 뷰티 브랜드는 설립자의 신념, 철학, 가치가 브랜드와 제품에 녹아 있기에 이는 소비자와의 공감대를 형성하는 요소가 되어 구매를 자극합니다. 또한, 최근 화장품 업계 내 전반적인 인디 뷰티 브랜드에 대한 관심 증대로 SNS상의 뷰티 인플루언서가 인디 뷰티를 표방한 인디 뷰티 브랜드를 론칭하는 경우도 발생합니다. 즉 디지털 기반의 매체와 온라인 채널은 인디 뷰티 브랜드 성장에 주요 역할을 한 것으로 평가됩니다.

상당수의 인디 뷰티 브랜드는 SNS로 소비자와 끊임없이 소통하여 피드백을 직접 듣고 소비자의 니즈를 제품에 즉각 반영하는 경향을 보입니다. 이를 통해 해당 브랜드는 진정성을 강화하고, 소비자로부터 신뢰를 확보할 수 있는 기반을 구축합니다. 즉 이러한 인디 뷰티 브랜드의 대두는 화장품 트렌드의 빠른 변화와 니즈를 충족시켜 줄수 있는 디지털 기반의 매체를 기반으로 한 뷰티 인플루언서의 등장 및 이로 인한 소비자의 기존 대기업 브랜드 로열티 저하에 기인한다고 할 수 있습니다.

이러한 인플루언서 기반 인디뷰티 브랜드는 잠재 고객층 중 하나인 10~20대를 사로잡을 수 있는 가장 유력한 방안으로 대두되고 있습니다. 인플루언서의 경우 자신들이 가진 팔로워 등을 통해 자신이 참여하고 있는 제품에 대해 적극적인 홍보를 펼치기 때문에 잠재 고객을 유치할 가능성이 더욱 높으며, 마케팅 효과를 극대화 할 수 있습니다. 특히, SNS 중 인스타그램의 경우 미디어 콘텐츠와 해시태그를 통한 유입과 접근이 쉽다는 장점 때문에 인플루언서 마케팅이 자리 잡기 쉬운 효과적인 채널로 손꼽힙니다. 이로 인해 소비자들이 생활 속에서 자연스럽게 흥미롭게 브랜드의 메시지를 접하고 공감하는 방식이 가능해짐으로써 인디뷰티 브랜드의 성장성을 가속화 시키고있습니다.

② 인디뷰티 브랜드 성장에 따른 ODM 업체 수혜

화장품 업계의 빨라진 트렌드 변화에 따른 인디뷰티 브랜드의 증가에 따라 화장품 ODM시장 또한 성장이 가속화 될 전망입니다. 대부분의 인디뷰티 브랜드의 경우 대기업 화장품 업체에 비해 생산 역량을 갖추고 있지 않기 때문에 기술력이 뛰어나며 생산 역량이 충분한 ODM업

체에 구조적으로 의존할 수 밖에 없습니다.

화장품 시장에서 인플루언서, 파워블로거 등의 인디 브랜드의 영향력이 확대되고 있고 이로 인해 고객 세그멘테이션은 더욱 세분화되고 트렌드는 더욱 빠르게 변화될 전망입니다. 이러한 인디뷰티 브랜드의 경우 빠르게 콘텐츠를 생산하고 쉽게 대중적인 인기를 얻기 위해 트렌드를 선도해야 하는 입장이며, 이에 따라 트렌드 주기 또한 빨라지고 제품의 기능과 종류도 다양해질 전망입니다. 이로 인해 제품 주기는 자연스럽게 과거 대비 짧아지며, 과거 소품종 대량생산에서 다품종 소량생산 중심으로 화장품 생산 패러다임은 변화해 왔습니다. 이렇게 짧은 사이클 안에서 제품의 다양성을 요구하는 시장 트렌드를 뒷받침 할 수 있는 것이 바로 ODM 업체의 기술력입니다.

결론적으로, 화장품 온라인 및 H&B스토어 등 유통채널의 다각화로 인한 인디 뷰티브랜드의 시장 진입은 이를 뒷받침 할 수 있는 기술력 및 생산능력을 갖춘 ODM업체의 수혜로 작용합니다. 다양화된 각 유통채널의 특성대로 소비자 접점이 세분화 되었고, 신규 벤처 브랜드 들도 시장에 진입할 수 있는 여건이 조성되었으며, 이는 ODM업체들의 높은 기술력 및 생산능력 때문에 가능해진 상황입니다. 즉, 화장품 시장의 패러다임이 대기업 중심에서 중소 인디뷰티 브랜드 중심으로 변화하는 과정 속에서 이러한 패러다임의 변화에 ODM업체는 직접적으로 수혜를 받을 전망입니다.

국내 ODM업체의 경우 이러한 인디뷰티 브랜드들의 빠른 트렌드 변화 및 제품 생산을 뒷받침 할 수 있는 세계적인 기술력과 생산력을 보유하고 있습니다. 한국의 ODM시장은 뛰어난 기술력을 바탕으로 국내 화장품 산업 발달의 기반이 되어왔고 향후에도 화장품 시장 성장을 견인할 전망입니다.

2000년대 초반 화장품 브랜드숍의 확대로 제조와 유통이 분리되며 성장하기 시작한 국내 ODM사들은 현재 굴지의 글로벌 브랜드 제품까지 생산하고 있습니다. 최근 이들 업체들은 상품의 기획과 개발, 생산, 품질 관리까지 모든 부분을 지원 가능할 정도로 기술력이 높아지고 활동영역 또한 확대되었습니다. 한국의 ODM업체들의 기술력은 해외시장에서도 인정받고 있습니다. 이를 바탕으로 빠르게 변화하는 글로벌 화장품 산업의 트렌드를 선도하고 있습니다. 즉, 다양한 인종과 연령을 아우르는 제품뿐만 아니라, 고가의 기능성 럭셔리 제품까지도 개발 및 생산이 가능한 기술력을 보유하고 있습니다. 이들 업체들은 신소재와 원료기술에 대한 경쟁력 확보를 위해 지속적으로 특허출원을 하고 있으며 천연, 바이오 화장품 등 새로운 성장동력 구축을 위하여 노력하고 있습니다.

2) 산업의 연혁

화장품 산업은 국내 유통채널의 구조 개편과 패러다임 변화에 큰 영향을 받으며 변해왔습니다. 화장품 유통채널의 경우 소비자의 니즈와 사회의 트렌드를 반영하며 변모하고 있고, 유통채널의 성격에 따라 유행하는 화장품의 특성 또한 변화하고 있습니다. 과거 방문판매에서부터 백화점, 로드샵, 최근 온라인까지 유통채널은 다각화 되었고, 각 시대별로 주요 채널이 달라져 왔으며 해당 채널 변화에 순응하는 브랜드 및 화장품 종류들이 각광받고 있습니다.

[시대별 화장품 유통채널 변화]

연도	주력 유통채널	내용
----	---------	----

1960년대~ 1980년대 중반	방문판매	방문판매 방식의 유통은 1962년 주리아 화장품으로부터 시작되었으며, 이후 시장의 급성장에 따라 아모레퍼시픽(태평양), 한국화장품 등 다수의 기업이 방문판매 시장에 참여
1980년대~ 1990년대	종합화장품 전문점	컬러TV의 보급과 더불어 색조화장품 시장이 확대되면서 화장품회사간 경쟁 심화
2000년대 이후	브랜드샵	2002년 신생브랜드 미샤가 '3,300원 화장품'을 내세우며 저가화장품 시대 도래
2010년대 이후	유통채널 다각화	2012년 이후 원브랜드숍 중심에서 홈쇼핑, H&B, 멀티브랜드숍, 온라인으로 유통채널 다각화
코로나19 이후	온라인	외부활동 제한에 따른 소비패턴 변화로 온라인 중심 유통채널 급성장



시대별 화장품 유통채널 변화

자료 : NH투자증권 리서치본부

국내 화장품 시장은 1945년 해방 이후 본격적으로 성장하였습니다. 화장품 제조업체가 큰폭으로 증가하기 시작하였고, 1953년 미스코리아 선발대회가 처음 개최되면서 외모에 대한 관심이 높아졌습니다. 1970~80년대 정부의 경제 개발 정책에 힘입어 고도성장을 하고 국민 소득이 증가해 화장품 수요가 증가하였습니다. 1990년대와 1997년 외환위기 이후 시장개방에 따른 글로벌 경쟁체제로 접어든 2000년대로 이어져오면서 원료 및 제품의 고도화 기술을 개발하고, IT, 바이오 기술과 융합하면서, 제품개발, 생산, 마케팅 및 유통 단계에 이르기까지 다양한 형태로 발전을 지속하고 있습니다.

화장품 산업은 유통채널의 변화와 흐름을 함께 해왔습니다. 코로나19 이전에도 온라인 매출은 높은 성장률을 바탕으로 2020년부터 순수 국내 오프라인 매출을 본격적으로 앞서 나갈 것으로 추정되었는데 코로나19로 인해 트렌드 변화가 가속화되고 있습니다.

이번 코로나19 사태로 상황이 악화된 오프라인 점포들의 철수가 불가피해졌으며, 코로나19 이전에도 온라인, 홈쇼핑과 같은 무점포 채널의 성장세는 두드러지는 추세였습니다. 화장품 온라인 쇼핑 거래액은 19년 12조3,819억원으로 전년 대비 26% 고성장했습니다. 이와 더불어 인스타그램, 페이스북 등 SNS(사회관계망서비스)를 이용한 개인 간 거래 시장은 약 20조원으로 추산됩니다.

(2) 시장 규모 및 전망

1) 글로벌 화장품 시장 규모

시장조사기관인 Euromonitor에 의하면 2020년 코로나19로 인해 세계 경제 수요 및 공급이 악화되며 화장품 산업 성장에 큰 제약이 발생했고, 세계 화장품 시장 규모는 2019년 4,203억달러 대비 축소된 것으로 추정됩니다. 그러나 향후 유통시장의 디지털 전환, 라이브 커머스 등의 활용으로 세계 화장품 시장 규모는 2024년(5,263억달러)까지 꾸준한 증가세를 보일 것으로 예상됩니다.

[글로벌 화장품 시장 규모]

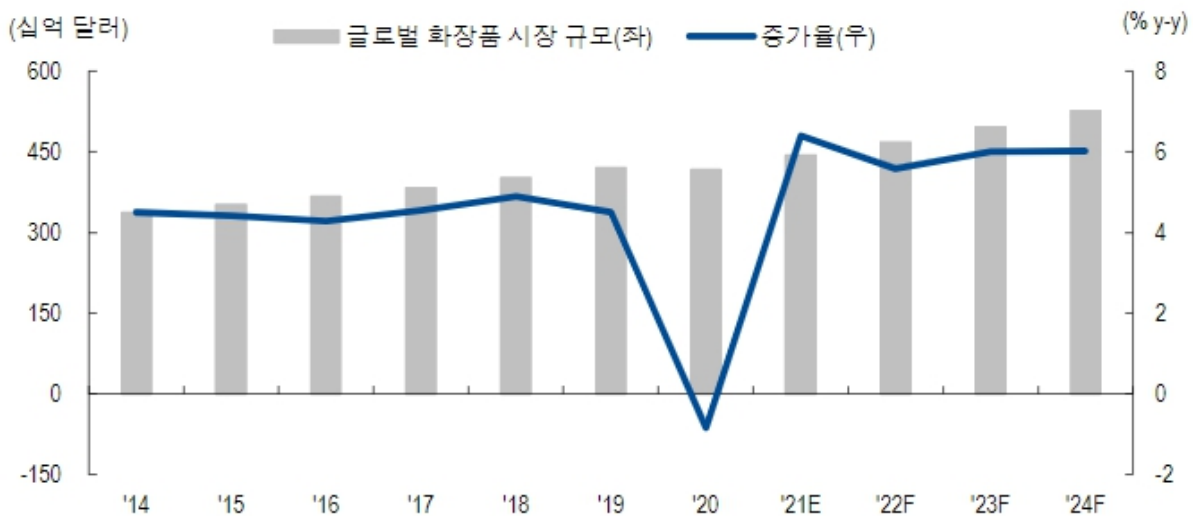

글로벌 화장품 시장 규모

자료 : Euromonitor, NH투자증권 리서치본부, 2021

화장품 산업은 기초과학과 응용기술이 종합적으로 융합된 고부가가치 산업이자 국가브랜드와 이미지를 상징하는 대표적 문화산업으로 지속적인 시장 성장을 보이고 있습니다. 유통채널 측면에서는 전통적인 브랜드숍에서 화장품 전문 편집매장으로 인기가 확대되었으며, 최근에는 코로나 영향으로 인하여 온라인 유통의 매출 비중이 지속적으로 증가하고 있습니다. 또한, 디지털 기술과 융합하면서 제품개발, 생산에서 SNS 마케팅 및 유통에 이르기까지 다양한 형태로 진화하고 있으며, 경기 침체 및 코로나 사태가 지속되는 상황에도 불구하고 새로운 소비 트렌드가 기대되는 분야입니다.

① 국가별 시장 규모

전세계 화장품 연평균 성장률은 5.3%이며, 특히 중국(8.7%), 브라질(7.6%), 인도(8.2%) 등 신흥국의 연평균 성장률이 전세계 연평균 성장률을 크게 상회하고 있는 모습을 보이고 있습니다. 전 세계 2위 규모인 중국 화장품 시장은 연평균 성장률 측면에서 미국(3.9%)이나 일본(3.3%)보다 앞서 있습니다. 1인당 화장품 소비액이 가장 많은 나라는 일본으로 2,075위안이었고, 중국의 1인당 화장품 소비액은 600위안(약 10만2,720원)으로 우리나라(1,616위안, 27만7천원)의 3분의 1을 약간 넘는 수준인 것으로 나타났습니다. 미국(1,861위안), 유럽(1,322위안)에 비해 여전히 낮다는 평가이나 이는 시장잠재력이 크다는 의미로 볼 수 있습니다.

2019년 기준 국가별 화장품 시장 규모의 경우 미국이 929억 달러 수준으로 개별국가 기준 세계에서 가장 큰 시장이며, 이어서 중국 692억 달러, 일본 389억 달러, 브라질 296억 달러 순으로 시장을 형성하고 있습니다. 한국의 경우 133억 달러 수준의 시장규모를 형성하여 프랑스에 이어 9위를 차지했으며, 세계 화장품 시장에서 차지하는 비중은 2.7% 수준입니다. 전통적 화장품 강국인 미국, 일본, 독일, 프랑스 등이 여전히 높은 시장점유율을 보이고 있으나 중국, 브라질, 인도 등 화장품 신흥시장의 성장률이 전 세계 평균 성장률을 크게 상회하고 있어 향후 지속적인 성장이 예상됩니다.

② 색조 화장품 시장 규모

2019년 기준 전체 색조 화장품 시장의 규모는 698억 달러 수준이며, 피부 화장품이 273억 달러, 눈 화장품이 174억 달러, 입술 화장품이 168억 달러 순으로 시장을 형성하고 있습니다. 피부를 제외한 색조 화장품인 눈과 입술 화장품의 비중은 약 48.9%로 절반 정도의 비중이며 그 다음으로 피부 화장품이 39.1%를 차지하고 있습니다. 국가별 비중으로는 아메리카 지역이 36.4%로 가장 높은 비중을 차지하고 있으며, 상대적으로 스킨 케어를 중요시하는 아시아 지역은 35.2%의 비중으로 그 뒤를 따랐습니다.

[색조 화장품 시장 규모의 지역별 비중]

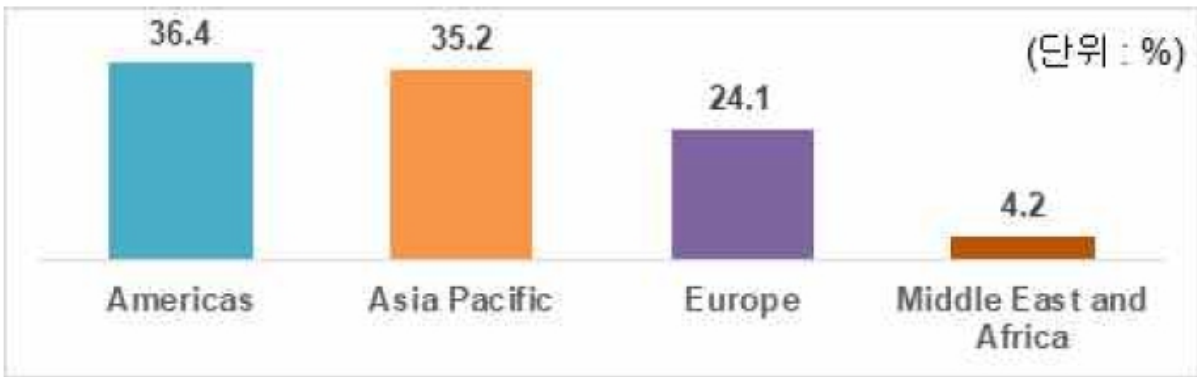

색조화장품 시장 규모의 지역별 비중

자료 : Euromonitor International, 2021.02

2019년 기준 미국 화장품 시장 내에서 색조 화장품의 비중은 약 46%이며, 한국은 28.1%, 일본은 28.8%의 비중을 차지하고 있습니다. 이는 색조 화장품의 비중이 높은 아메리카 지역의 특성을 잘 나타내고 있으며, 스킨케어의 비중이 좀 더 높은 일본과 한국의 동아시아의 경우는 약 30%를 차지하고 있습니다. 중국의 경우 약 18.4%로 4개국 중 가장 낮은 비율이지만 2014~2019년 중국 색조화장품 시장 연평균 성장률(CAGR)은 19.4%, 2019년 색조화장품 매출액은 전년대비 27% 증가한 550억 위안을 기록하였습니다. 이는 1990년대 이후 태어난 Z세대가 주요 소비층으로 자리 잡고 동영상 중심의 SNS 플랫폼이 확산되면서 5년 사이 색조 화장품의 비중이 5%p 이상 상승한 것으로, 중국 내 색조 화장품 시장이 고속 성장하는 모습을 보여주고 있습니다.

[주요국 화장품 시장 내 색조화장품 비중]

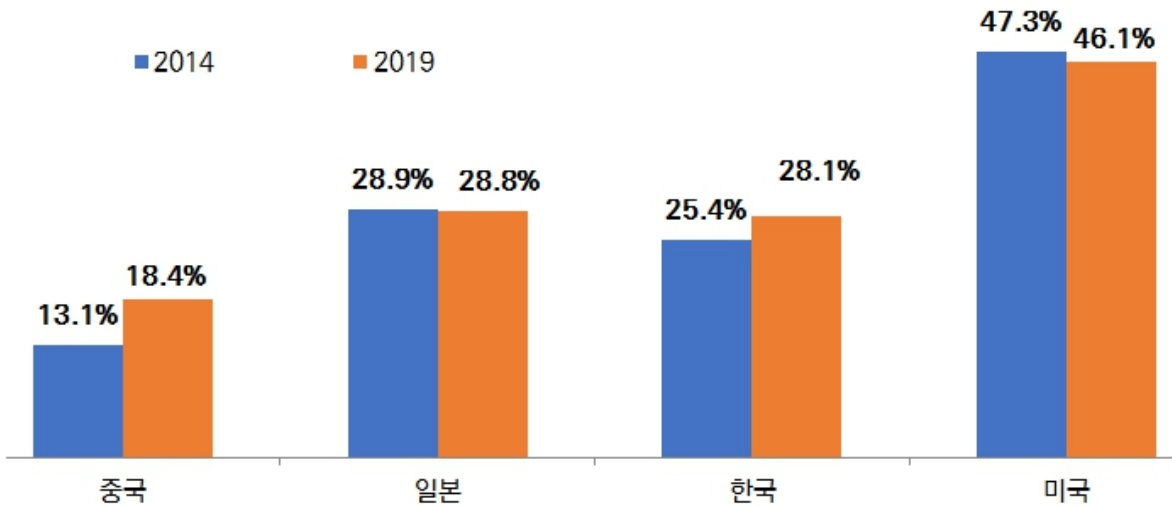

주요국 화장품 시장 내 색조화장품 비중

자료 : KOTRA, 2020.08

2) 국내 화장품 시장 추이 및 전망

국내 화장품시장 규모는 2019년 34조원 수준에서 연평균 10.3% 성장하여 2021년 41조원 수준의 시장을 형성할 것으로 전망됩니다. 특히 코로나 영향으로 인하여 오프라인에서 온라인 채널로의 비중이 옮겨가고 트렌드 변화가 가속화되고 있습니다. 코로나19 이전에도 온라인, 홈쇼핑과 같은 무점포 채널의 성장세는 두드러지는 추세였으며, 화장품 온라인 쇼핑 거래액은 2019년 12조 3,819억원으로 전년 대비26% 고성장하였습니다.

3) 중국 화장품 시장 추이 및 전망

시장조사기관에 따르면, 중국 화장품 시장은 지난 5년간 연평균 9.9%의 증가율을 보이며 성장하였습니다. 중국 화장품 시장의 이 같은 성장은 온라인 채널과 럭셔리 제품이 견인하였으며, 최근 몇 년간 중국에서는 온라인 플랫폼, SNS, 동영상 등 온라인채널을 통한 화장품 판매가 급격히 증가하고 있습니다.

중국 화장품 시장은 전 세계에서 미국 다음으로 2위 규모이며, 지리적, 문화적 이점 때문에 국내 화장품 업체들에게 가장 중요한 해외 시장입니다. 과거 사드 배치와 한한령으로 인해 K-뷰티의 비중이 감소했다고는 하지만 여전히 중국을 대체하는 국가를 찾기는 어려운 실정이며 온라인 시장이 견인하는 성장 추세의 중국 화장품 시장에대한 기회 요인은 여전히 유효한 상황입니다.

[중국 화장품 연간 산업 규모]

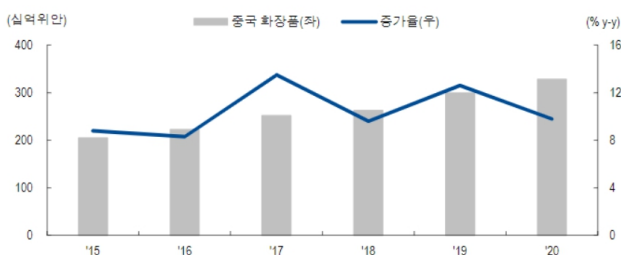

중국 화장품 연간 산업 규모

자료 : CEIC, NH투자증권 리서치본부, 2021

4) ODM 시장 추이 및 전망

OEM/ODM 시장의 비중은 글로벌 전체 화장품 시장의 약 15%이며 2020년 세계 OEM/ODM 시장 규모는 한화 약 70조원에 달할 것으로 추정됩니다. 글로벌 리서치 업체에 따르면 화장품 OEM/ODM 시장은 2021년부터 2027년까지 연평균 5.7%씩 증가할 것으로 예상되며, 화장품 OEM/ODM 수요가 지속적으로 증가하면서 시장의 확대 추세가 이어질 전망입니다.

한국은 세계 OEM/ODM 시장 점유율 14.0%를 차지하고 있는 글로벌 화장품 제조 강국입니다. 국내의 OEM/ODM 산업 규모는 국내 화장품 시장 비중의 약 40% 수준으로 높은 비중을 차지하고 있으며, 이는 2012년 32.8%에서 7%p 이상 증가한 수치입니다.

지역별 ODM 시장의 비중은 2019년 기준 유럽 지역이 가장 높으며 그 뒤로 동아시아, 미국, 라틴 아메리카 순으로 뒤를 따르고 있습니다. 2029년 말에는 유럽과 동아시아지역이 전체 화장품 ODM 시장의 절반을 차지할 것으로 예상됩니다. 제품별 ODM 시장 비중은 지역 별로는 약간 상이하나, 스킨 케어의 비중이 가장 높았으며, 그 뒤로 메이크업과 헤어 제품 순으로 비중을 차지하고 있습니다.

[글로벌 화장품 OEM/ODM 시장 규모 및 전망]

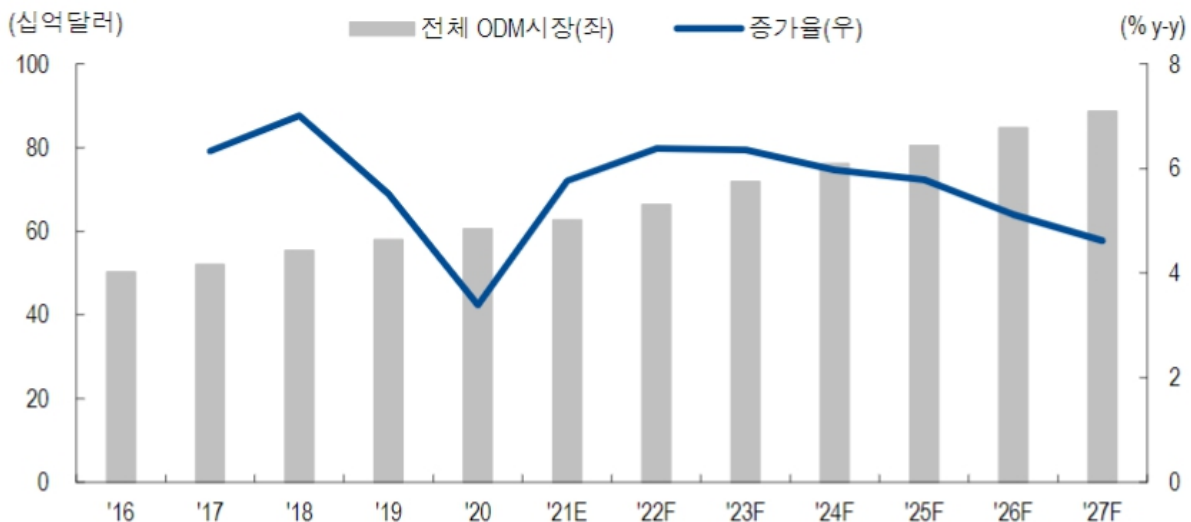

글로벌 화장품 oem,odm 시장 규모 및 전망

자료 : NH투자증권 리서치본부, 2021

III. 재무에 관한 사항

1. 요약재무정보

가. 요약 연결재무정보

(단위 : 원)

구분	제10기	제09기	제08기
	(2022년 1분기말)	(2021년 12월말)	(2020년 12월말)
회계처리기준	K-IFRS 연결	K-IFRS 연결	K-IFRS 연결
[유동자산]	86,926,915,613	81,647,454,818	49,032,893,736
[비유동자산]	77,504,653,812	78,084,347,243	71,085,736,850
자산 총계	164,431,569,425	159,731,802,061	120,118,630,586
[유동부채]	40,572,867,390	38,638,575,051	55,058,505,109
[비유동부채]	3,245,329,006	3,184,221,671	24,641,366,759
부채 총계	43,818,196,396	41,822,796,722	79,699,871,868
[지배기업주주지분]	120,613,373,029	117,909,005,339	40,418,758,718
납입자본	87,263,077,450	87,263,077,450	494,240,000
자본금	1,001,394,100	1,001,394,100	500,000,000
주식발행초과금	86,261,683,350	86,261,683,350	-
주식할인발행차금	-	-	(5,760,000)
기타자본	(237,557,250)	(237,557,250)	205,255,850
기타포괄손익누계액	71,902,812	69,496,995	(743,011,661)
이익잉여금	33,515,950,017	30,813,988,144	40,462,274,529
[비지배주주지분]	-	-	-
자본 총계	120,613,373,029	117,909,005,339	40,418,758,718
구분	제10기 1분기	제09기	제08기
	(2022.1.1 ~ 2022.3.31)	(2021.1.1 ~ 2021.12.31)	(2020.1.1 ~ 2020.12.31)
매출액	25,358,716,431	91,293,592,207	89,611,803,733
매출원가	20,750,616,079	81,120,826,969	69,105,993,792
매출총이익	4,608,100,352	10,172,765,238	20,505,809,941
판매비와 관리비	2,300,384,746	7,920,536,311	6,144,268,169
영업이익	2,307,715,606	2,252,228,927	14,361,541,772
법인세비용차감전순이익	3,214,518,902	(7,198,655,590)	10,837,279,714
당기순이익	2,701,961,873	(5,910,400,885)	9,744,697,340
기본주당이익(원)	270	(654)	1,299
연결에 포함된 회사수	1개	1개	1개

나. 요약 별도재무정보

(단위 : 원)

구분	제10기	제09기	제08기
	(2022년 1분기말)	(2021년 12월말)	(2020년 12월말)
회계처리기준	K-IFRS 별도	K-IFRS 별도	K-IFRS 별도
[유동자산]	80,803,809,192	77,165,640,243	47,147,946,696
[비유동자산]	83,892,511,202	84,182,276,407	76,723,346,457
자산 총계	164,696,320,394	161,347,916,650	123,871,293,153
[유동부채]	38,832,748,858	36,809,727,796	54,254,822,272
[비유동부채]	2,680,713,628	2,974,219,044	23,992,682,559
부채 총계	41,513,462,486	39,783,946,840	78,247,504,831
납입자본	87,263,077,450	87,263,077,450	494,240,000
자본금	1,001,394,100	1,001,394,100	500,000,000
주식발행초과금	86,261,683,350	86,261,683,350	-
주식할인발행차금	-	-	(5,760,000)
기타자본	(237,557,250)	(237,557,250)	205,255,850
기타포괄손익누계액	-	-	(847,237,500)
이익잉여금	36,157,337,708	34,538,449,610	45,771,529,972
자본 총계	123,182,857,908	121,563,969,810	45,623,788,322
구분	제10기 1분기	제09기	제08기
	(2022.1.1 ~ 2022.3.31)	(2021.1.1 ~ 2021.12.31)	(2020.1.1 ~ 2020.12.31)
매출액	22,090,234,356	83,660,248,730	86,293,203,124
매출원가	19,205,160,691	76,387,407,849	66,091,140,422
매출총이익	2,885,073,665	7,272,840,881	20,202,062,702
판매비와 관리비	1,788,733,181	6,426,849,732	4,768,334,857
영업이익	1,096,340,484	845,991,149	15,433,727,845
법인세비용차감전순이익	1,753,941,601	(7,791,975,241)	10,903,233,368
당기순이익	1,618,888,098	(7,495,194,862)	9,807,617,531
기본주당이익(원)	162	(829)	1,308

2. 연결재무제표

연결 재무상태표

제 10 기 1분기말 2022.03.31 현재

제 9 기말 2021.12.31 현재

(단위 : 원)

	제 10 기 1분기말	제 9 기말
자산		
유동자산	86,926,915,613	81,647,454,818
현금및현금성자산	14,455,963,267	16,099,639,095
단기금융상품	35,764,792,878	34,846,549,043
당기손익-공정가치 측정 금융자산	8,088,571,062	6,896,128,342
매출채권	12,862,680,008	11,247,073,201
재고자산	12,977,741,477	10,753,611,726
기타수취채권	365,130,319	229,609,742
기타유동금융자산	35,347,215	35,389,667
기타유동자산	2,185,621,932	1,348,386,547
당기법인세자산	191,067,455	191,067,455
비유동자산	77,504,653,812	78,084,347,243
기타비유동금융자산	313,508,657	309,915,525
유형자산	75,155,752,515	75,413,345,907
무형자산	511,329,806	470,857,072
이연법인세자산	1,060,103,388	1,417,376,637
기타비유동자산	463,959,446	472,852,102
자산총계	164,431,569,425	159,731,802,061
부채		
유동부채	40,572,867,390	38,638,575,051
매입채무	7,050,418,574	4,899,021,491
기타지급채무	4,467,227,077	3,980,232,771
기타유동부채	2,059,471,259	1,786,396,824
미지급법인세	94,583,913	0
단기차입금	3,800,000,000	5,300,000,000
유동성장기부채	22,188,560,000	22,056,180,000
리스부채-유동	911,684,863	616,170,253
총당부채	921,704	573,712
비유동부채	3,245,329,006	3,184,221,671
장기차입금	2,391,420,000	2,673,800,000
기타비유동부채	99,523,868	91,214,174
리스부채-비유동	754,385,138	419,207,497

부채총계	43,818,196,396	41,822,796,722
자본		
지배기업의 소유지분	120,613,373,029	117,909,005,339
납입자본	87,263,077,450	87,263,077,450
자본금	1,001,394,100	1,001,394,100
주식발행초과금	86,261,683,350	86,261,683,350
기타자본	(237,557,250)	(237,557,250)
기타포괄손익누계액	71,902,812	69,496,995
이익잉여금	33,515,950,017	30,813,988,144
비지배주주지분	0	0
자본총계	120,613,373,029	117,909,005,339
부채및자본총계	164,431,569,425	159,731,802,061

연결 포괄손익계산서

제 10 기 1분기 2022.01.01 부터 2022.03.31 까지

제 9 기 1분기 2021.01.01 부터 2021.03.31 까지

(단위 : 원)

	제 10 기 1분기		제 9 기 1분기	
	3개월	누적	3개월	누적
매출액	25,358,716,431	25,358,716,431	21,251,132,460	21,251,132,460
매출원가	20,750,616,079	20,750,616,079	18,352,247,931	18,352,247,931
매출총이익	4,608,100,352	4,608,100,352	2,898,884,529	2,898,884,529
판매비와관리비	2,300,384,746	2,300,384,746	1,709,582,608	1,709,582,608
영업이익	2,307,715,606	2,307,715,606	1,189,301,921	1,189,301,921
금융손익	591,122,664	591,122,664	1,117,333,025	1,117,333,025
금융수익	915,258,699	915,258,699	1,447,127,233	1,447,127,233
금융비용	324,136,035	324,136,035	329,794,208	329,794,208
기타손익	315,680,632	315,680,632	216,834,161	216,834,161
기타수익	318,290,545	318,290,545	250,818,066	250,818,066
기타비용	2,609,913	2,609,913	33,983,905	33,983,905
법인세비용차감전순이익	3,214,518,902	3,214,518,902	2,523,469,107	2,523,469,107
법인세비용	512,557,029	512,557,029	285,179,408	285,179,408
분기순이익	2,701,961,873	2,701,961,873	2,238,289,699	2,238,289,699
기타포괄손익	2,405,817	2,405,817	(54,504,284)	(54,504,284)
후속적으로 당기손익으로 재분류되는 항목	2,405,817	2,405,817	(54,504,284)	(54,504,284)
해외사업환산손익	2,405,817	2,405,817	(54,504,284)	(54,504,284)
총포괄이익	2,704,367,690	2,704,367,690	2,183,785,415	2,183,785,415
주당분기순이익				
기본주당분기순이익 (단위 : 원)	270	270	448	448
희석주당분기순이익 (단위 : 원)	270	270	448	448

연결 자본변동표

제 10 기 1분기 2022.01.01 부터 2022.03.31 까지

제 9 기 1분기 2021.01.01 부터 2021.03.31 까지

(단위 : 원)

	자본								
	지배기업의 소유주에게 귀속되는 자본						비지배지분	자본 합계	
	자본금	주식발행초과금	주식할인발행 차금	기타자본	기타포괄손익 누계액	이익잉여금			지배기업의 소유주에 게 귀속되는 자본 합계
2021.01.01 (기초자본)	500,000,000	0	(5,760,000)	205,255,850	(743,011,661)	40,462,274,529	40,418,758,718	0	40,418,758,718
분기순이익	0	0	0	0	0	2,238,289,699	2,238,289,699	0	2,238,289,699
해외사업환산손익	0	0	0	0	(54,504,284)	0	(54,504,284)	0	(54,504,284)
연차배당	0	0	0	0	0	(1,960,000,000)	(1,960,000,000)	0	(1,960,000,000)
2021.03.31 (기말자본)	500,000,000	0	(5,760,000)	205,255,850	(797,515,945)	40,740,564,228	40,642,544,133	0	40,642,544,133
2022.01.01 (기초자본)	1,001,394,10	86,261,683,35	0	(237,557,250)	69,496,995	30,813,988,144	117,909,005,339	0	117,909,005,339
분기순이익	0	0	0	0	0	2,701,961,873	2,701,961,873	0	2,701,961,873
해외사업환산손익	0	0	0	0	2,405,817	0	2,405,817	0	2,405,817
연차배당	0	0	0	0	0	0	0	0	0
2022.03.31 (기말자본)	1,001,394,10	86,261,683,35	0	(237,557,250)	71,902,812	33,515,950,017	120,613,373,029	0	120,613,373,029

연결 현금흐름표

제 10 기 1분기 2022.01.01 부터 2022.03.31 까지

제 9 기 1분기 2021.01.01 부터 2021.03.31 까지

(단위 : 원)

	제 10 기 1분기	제 9 기 1분기
영업활동으로 인한 현금흐름	2,224,825,239	(405,108,977)
영업으로부터 창출된 현금흐름	2,072,367,301	(178,851,397)
이자의 지급	(123,551,275)	(161,973,361)
이자의 수취	276,009,213	16,977,911
법인세의 납부	0	(81,262,130)
투자활동으로 인한 현금흐름	(2,084,232,565)	(6,550,977,511)
투자활동으로 인한 현금유입액	34,607,659,697	10,508,029,220
단기금융상품의 감소	29,014,402,742	120,000,000
당기손익-공정가치 측정 금융자산의 감소	5,540,711,720	10,388,029,220
유형자산의 처분	52,071,135	0
보증금의 감소	474,100	0
투자활동으로 인한 현금유출액	(36,691,892,262)	(17,059,006,731)
단기금융상품의 취득	29,932,646,577	90,000,000
당기손익-공정가치 측정 금융자산의 증가	6,643,414,418	13,759,440,723
유형자산의 취득	33,938,049	3,012,709,123
무형자산의 취득	81,273,181	71,251,000
보증금의 증가	0	95,705,848
기타투자자산의 증가	620,037	29,900,037
재무활동으로 인한 현금흐름	(2,006,521,859)	(287,610,632)
재무활동으로 인한 현금유출액	(2,006,521,859)	(287,610,632)
단기차입금의 상환	1,500,000,000	0
유동성장기차입금의 상환	150,000,000	150,000,000
리스부채의 상환	356,521,859	137,610,632
현금및현금성자산의 순증가	(1,865,929,185)	(7,243,697,120)
현금및현금성자산의 환율변동효과	222,253,357	587,020,478
기초현금및현금성자산	16,099,639,095	22,515,554,729
기말현금및현금성자산	14,455,963,267	15,858,878,087

3. 연결재무제표 주식

제10(당)기 분기 : 2022년 1월 1일부터 2022년 3월 31일까지

제 9(전)기 분기 : 2021년 1월 1일부터 2021년 3월 31일까지

주식회사 씨앤씨인터내셔널과 그 종속기업

1. 일반사항

(1) 지배기업의 개요

(주)씨앤씨인터내셔널(이하 "지배기업")은 2013년 10월에 설립되었으며, 화장품의 제조 및 판매를 주요 사업으로 영위하고 있습니다. 2022년 3월 31일 현재 지배기업의 본사는 경기도 화성시 석우동 삼성1로5길 39에 소재하고 있으며 제품개발본부는 경기도 수원시 영통구 신원로 198번길 15-13에 소재하고 있습니다. 보고기간 말 현재 지배기업의 대표이사는 배은철이며 주주 현황은 다음과 같습니다.

주주명	소유주식수(주)	지분율(%)
배은철	2,644,800	26.41%
최혜원	1,983,600	19.81%
배수아	1,983,600	19.81%
아주좋은사모투자 합자회사	958,638	9.57%
아주중소벤처해외 진출지원펀드	191,725	1.91%
우리사주조합	60,454	0.60%
기타기관 및 개인투자자	2,174,287	21.72%
자기주식	16,837	0.17%
합계	10,013,941	100.00%

(2) 종속기업 현황

1) 보고기간말 현재 연결대상 종속기업의 현황은 다음과 같습니다.

종속기업명	소재지	업종	소유지분율(%)	
			당분기말	전기말
C AND C SHANGHAI INTERNATIONAL CO.,LTD.	중국	화장품 제조업	100.0	100.0

2) 종속기업의 요약 재무정보

연결대상 종속기업의 보고기간말 현재 요약 재무정보는 다음과 같습니다.

-당분기말

(단위: 천원)

종속기업명	당분기말			당분기	
	자산총액	부채총액	자본	매출액	분기순손익
C AND C SHANGHAI INTERNATIONAL CO.,LTD.	11,230,837	9,292,433	1,938,404	3,763,570	1,096,390

- 전기말

(단위: 천원)

종속기업명	전기말			전분기	
	자산총액	부채총액	자본	매출액	분기순손익
C AND C SHANGHAI INTERNATIONAL CO.,LTD.	9,213,679	8,390,479	823,200	859,946	(317,131)

2. 금융상품 공정가치

2.1 금융상품 종류별 공정가치

금융상품의 종류별 장부금액 및 공정가치는 다음과 같습니다.

(단위: 천원)

구분	당분기말		전기말	
	장부금액	공정가치	장부금액	공정가치
금융자산				
현금및현금성자산(*)	14,455,963	14,455,963	16,099,639	16,099,639
단기금융상품(*)	35,764,793	35,764,793	34,846,549	34,846,549
당기손익-공정가치측정 금융자산	8,088,571	8,088,571	6,896,128	6,896,128
매출채권(*)	12,862,680	12,862,680	11,247,073	11,247,073
기타수취채권(*)	365,130	365,130	229,610	229,610
기타유동금융자산(*)	35,347	35,347	35,390	35,390
기타비유동금융자산(*)	313,509	313,509	309,916	309,916
합계	71,885,993	71,885,993	69,664,305	69,664,305
금융부채				
매입채무(*)	7,050,419	7,050,419	4,899,021	4,899,021
기타지급채무(*)	4,467,227	4,467,227	3,980,233	3,980,233
리스부채(*)	1,666,070	1,666,070	1,035,378	1,035,378
차입금	28,379,980	28,347,117	30,029,980	29,991,021
합계	41,563,696	41,530,833	39,944,612	39,905,653

(*) 상각후원가로 측정되는 금융자산 및 금융부채로서 장부금액은 공정가치의 합리적인 근사치입니다.

2.2 공정가치 서열체계

공정가치로 측정되는 금융상품은 공정가치 서열체계에 따라 구분되며 정의된 수준들은 다음과 같습니다.

- 측정일에 동일한 자산이나 부채에 대해 접근할 수 있는 활성시장의 (조정하지 않은) 공시가격 (수준 1)
- 수준 1의 공시가격 외에 자산이나 부채에 대해 직접적으로나 간접적으로 관측할 수 있는 투입 변수 (수준 2)
- 자산이나 부채에 대한 관측할 수 없는 투입변수 (수준 3)

공정가치로 측정되는 금융상품의 공정가치 서열체계 구분은 다음과 같습니다.

- 당분기말

(단위: 천원)

구분	수준 1	수준 2	수준 3	합계
반복적인 공정가치 측정치				
당기손익-공정가치 측정 금융자산	-	8,088,571	-	8,088,571

- 전기말

(단위: 천원)

구분	수준 1	수준 2	수준 3	합계
반복적인 공정가치 측정치				
당기손익-공정가치 측정 금융자산	-	6,896,128	-	6,896,128

2.3 관측할 수 없는 유의적인 투입변수를 사용한 공정가치 측정(수준 3)

수준 3으로 분류된 금융상품의 변동 내역은 다음과 같습니다.

-당분기

당분기 현재 수준 3으로 분류된 금융상품은 없습니다.

- 전분기

(단위: 천원)

구분	금액
전기초 장부금액	31,699,688
당기손익으로 인식한 평가변동	-
기타포괄손익으로 인식한 평가변동	-

상환	-
전분기말 장부금액	31,699,688

3. 범주별 금융상품

3.1 범주별 금융자산

- 당분기말

(단위: 천원)

구분	상각후원가 측정금융자산	당기손익-공정가치측 정 금융자산	장부가액 합계
현금및현금성자산	14,455,963	-	14,455,963
단기금융상품	35,764,793	-	35,764,793
당기손익-공정가치 측정 금융자산	-	8,088,571	8,088,571
매출채권	12,862,680	-	12,862,680
기타수취채권	365,130	-	365,130
기타유동금융자산	35,347	-	35,347
기타비유동금융자산	313,509	-	313,509
합계	63,797,422	8,088,571	71,885,993

- 전기말

(단위: 천원)

구분	상각후원가측정 금융자산	당기손익-공정가치 측정 금융자산	합계
현금및현금성자산	16,099,639	-	16,099,639
단기금융상품	34,846,549	-	34,846,549
당기손익-공정가치 측정 금융자산	-	6,896,128	6,896,128
매출채권	11,247,073	-	11,247,073
기타수취채권	229,610	-	229,610
기타유동금융자산	35,390	-	35,390
기타비유동금융자산	309,916	-	309,916
합계	62,768,177	6,896,128	69,664,305

3.2 범주별 금융부채

- 당분기말

(단위: 천원)

구분	상각후원가측정 금융부채	기타	합계
----	-----------------	----	----

매입채무	7,050,419	-	7,050,419
기타지급채무	4,467,227	-	4,467,227
단기차입금	3,800,000	-	3,800,000
유동성장기부채	22,188,560	-	22,188,560
장기차입금	2,391,420	-	2,391,420
리스부채	-	1,666,070	1,666,070
합계	39,897,626	1,666,070	41,563,696

- 전기말

(단위: 천원)

구분	상각후원가측정 금융부채	기타(*)	합계
매입채무	4,899,021	-	4,899,021
기타지급채무	3,980,233	-	3,980,233
단기차입금	5,300,000	-	5,300,000
유동성장기부채	22,056,180	-	22,056,180
장기차입금	2,673,800	-	2,673,800
리스부채	-	1,035,378	1,035,378
합계	38,909,234	1,035,378	39,944,612

4. 현금및현금성자산 등

(1) 보고기간말 현재 현금및현금성자산 등의 내용은 다음과 같습니다.

(단위: 천원)

구분	당분기말	전기말
현금및현금성자산		
보유현금	1,950	2,750
보통예금	14,454,013	16,096,889
소계	14,455,963	16,099,639
단기금융상품		
정기적금	-	100,000
정기예금	16,877,000	21,877,000
금융채권	18,887,793	12,869,549
소계	35,764,793	34,846,549
합계	50,220,756	50,946,188

(2) 보고기간말 현재 사용이 제한된 금융상품은 다음과 같습니다.

(단위: 천원)

구분	당분기말	전기말	사용제한내용
정기예금	1,877,000	1,877,000	우리사주취득보증금

5. 당기손익-공정가치 측정 금융자산

보고기간말 현재 당기손익-공정가치 측정 금융자산은 다음과 같습니다.

(단위: 천원)

구분	당분기말	전기말
특정금전신탁 등(*)	8,088,571	6,896,128

(*) 주로 단기매매목적으로 보유하는 채무증권 등으로 구성되어 있습니다.

6. 매출채권 및 기타수취채권

(1) 보고기간말 현재 매출채권 및 기타수취채권은 다음과 같습니다.

(단위: 천원)

구분	당분기말			전기말		
	채권금액	대손충당금	장부금액	채권금액	대손충당금	장부금액
매출채권	13,133,549	(270,869)	12,862,680	11,504,512	(257,439)	11,247,073
미수수익	146,086	-	146,086	226,110	-	226,110
미수금	219,064	(19)	219,045	3,756	(256)	3,500
합계	13,498,699	(270,888)	13,227,811	11,734,378	(257,695)	11,476,683

(2) 당분기와 전분기 중 매출채권 및 미수금의 손실충당금 변동내역은 다음과 같습니다.

(단위: 천원)

구분	매출채권		미수금	
	당분기	전분기	당분기	전분기
기초	257,439	273,041	256	18,194
당기손익으로 인식된 손실충당금의 증가	13,430	17,301	(237)	(17,938)
기말	270,869	290,342	19	256

7. 기타금융자산

보고기간말 현재 기타금융자산은 다음과 같습니다.

(단위: 천원)

구분	당분기말	전기말
기타유동금융자산		
- 임차보증금	35,347	35,390

소계	35,347	35,390
기타비유동금융자산		
- 임차보증금	309,539	305,946
- 기타보증금	3,970	3,969
소계	313,509	309,915
합계	348,856	345,305

8. 재고자산

보고기간말 현재 연결실체의 재고자산 구성 내역은 다음과 같습니다.

(단위: 천원)

구분	당분기말	전기말
제품	2,683,257	2,680,605
평가손실충당금	(61,017)	(62,698)
재공품	3,207,213	2,177,227
원재료	2,582,475	2,602,161
평가손실충당금	(38,773)	(38,773)
부재료	4,987,289	3,821,269
평가손실충당금	(558,425)	(558,425)
미착품	175,722	132,246
합계	12,977,741	10,753,612

9. 유형자산

(1) 보고기간말 현재 유형자산의 내역은 다음과 같습니다.

(단위: 천원)

구분	당분기말			전기말		
	취득원가	감가상각누계액	장부금액	취득원가	감가상각누계액	장부금액
토지	13,557,232	-	13,557,232	13,557,232	-	13,557,232
건물	49,121,425	(2,726,925)	46,394,500	49,121,425	(2,419,916)	46,701,509
구축물	19,142	(11,448)	7,694	19,142	(10,491)	8,651
시설장치	1,995,954	(1,532,597)	463,357	1,995,954	(1,446,605)	549,349
기계장치	14,341,346	(5,015,505)	9,325,841	14,163,853	(4,562,808)	9,601,045
차량운반구	894,460	(534,858)	359,602	926,736	(518,293)	408,443
공기구비품	5,491,124	(3,084,904)	2,406,220	5,451,969	(2,856,889)	2,595,080
건설중인자산	923,392	-	923,392	989,882	-	989,882
사용권자산	2,807,739	(1,089,824)	1,717,915	1,950,797	(948,642)	1,002,155
합계	89,151,814	(13,996,061)	75,155,753	88,176,990	(12,763,644)	75,413,346

연결실체는 2022년 3월 31일 현재 장단기차입금 관련하여 토지와 건물을 담보로 제공하고 있으며, 건물과 관련하여 삼성화재, MG손해보험에 화재보험(부보금액 40,399백만원)이 가입되어 있습니다(주석 26 참조).

(2) 당분기와 전분기 중 유형자산의 변동내역은 다음과 같습니다.

- 당분기

(단위: 천원)

구분	토지	건물	구축물	시설장치	기계장치	차량운반구	공기구비품	건설 중인자산	사용권자산	합계
기초 순장부금액	13,557,232	46,701,509	8,651	549,349	9,601,045	408,443	2,595,080	989,882	1,002,155	75,413,346
취득	-	-	-	-	72,078	-	32,660	-	971,794	1,076,532
대체	-	-	-	-	67,900	-	-	(67,900)	-	-
처분	-	-	-	-	-	(2)	(1)	-	(33,486)	(33,489)
감가상각비	-	(307,009)	(957)	(85,992)	(442,914)	(49,111)	(224,490)	-	(238,159)	(1,348,632)
환율변동효과	-	-	-	-	27,732	272	2,971	1,410	15,611	47,996
분기말 순장부금액	13,557,232	46,394,500	7,694	463,357	9,325,841	359,602	2,406,220	923,392	1,717,915	75,155,753

- 전분기

(단위: 천원)

구분	토지	건물	구축물	시설장치	기계장치	차량운반구	공기구비품	건설 중인자산	사용권자산	합계
기초 순장부금액	13,557,232	16,259,858	9,462	743,891	6,481,508	278,298	1,864,177	29,697,448	1,244,577	70,136,451
취득	-	-	-	112,500	966,557	271,364	440,216	1,197,473	13,930	3,002,040
대체	-	28,899,385	-	-	415,831	30,000	77,000	(29,353,885)	-	68,331
처분	-	-	-	-	(66,000)	-	-	-	-	(66,000)
감가상각비	-	(170,092)	(830)	(83,402)	(301,041)	(39,134)	(175,103)	-	(137,308)	(906,910)
환율변동효과	-	-	-	-	30,335	384	5,958	1,647	36,885	75,209
분기말 순장부금액	13,557,232	44,989,151	8,632	772,989	7,527,190	540,912	2,212,248	1,542,683	1,158,084	72,309,121

(3) 당분기와 전분기 중 감가상각비의 계정별 배부현황은 다음과 같습니다.

(단위: 천원)

구분	당분기	전분기
매출원가	1,130,398	790,270
판매비와관리비	218,233	116,639
합계	1,348,631	906,909

10. 무형자산

(1) 보고기간말 현재 무형자산의 내역은 다음과 같습니다.

(단위: 천원)

구분	당분기말				전기말			

	취득원가	상각누계액	정정보조금	장부금액	취득원가	상각누계액	정정보조금	장부금액
특허권	152,867	(44,063)	-	108,804	75,193	(38,740)	-	36,453
소프트웨어	1,013,565	(612,210)	(41,242)	360,113	1,005,205	(568,437)	(44,777)	391,991
회원권	42,413	-	-	42,413	42,413	-	-	42,413
합계	1,208,845	(656,273)	(41,242)	511,330	1,122,811	(607,177)	(44,777)	470,857

(2) 당분기와 전분기 중 무형자산의 변동내역은 다음과 같습니다.

- 당분기

(단위: 천원)

구분	특허권	소프트웨어	회원권	합계
기초 순장부금액	36,454	391,990	42,413	470,857
취득	77,673	3,600	-	81,273
무형자산상각비	(5,323)	(38,560)	-	(43,883)
환율변동효과	-	3,083	-	3,083
분기말 순장부금액	108,804	360,113	42,413	511,330

- 전분기

(단위: 천원)

구분	특허권	소프트웨어	회원권	합계
기초 순장부금액	39,945	444,217	42,413	526,575
취득	1,591	57,877	-	59,468
무형자산상각비	(2,455)	(24,322)	-	(26,777)
환율변동효과	-	5,105	-	5,105
분기말 순장부금액	39,081	482,877	42,413	564,371

(3) 당분기와 전분기 중 무형자산상각비의 계정별 배부현황은 다음과 같습니다.

(단위: 천원)

구분	당분기	전분기
매출원가	3,601	3,265
판매비와관리비	40,281	23,512
합계	43,882	26,777

11. 리스

연결실체가 리스이용자인 경우의 리스에 대한 정보는 다음과 같습니다.

(1) 분기연결재무상태표에 인식된 금액

(단위: 천원)

구분	당분기말	전기말
사용권자산(*)		
- 부동산	1,423,696	696,634
- 차량운반구	294,219	305,521
합계	1,717,915	1,002,155

(*) 연결재무상태표 상 유형자산에 포함되어 있습니다.(주석 9 참조)

(단위: 천원)

구분	당분기말	전기말
리스부채		
- 유동	911,685	616,170
- 비유동	754,385	419,207
합계	1,666,070	1,035,377

(2) 분기연결포괄손익계산서에 인식된 금액

당분기와 전분기 중 리스와 관련해 포괄손익계산서에 인식된 금액은 다음과 같습니다.

(단위: 천원)

구분	당분기	전분기
사용권자산의 감가상각비		
부동산	208,875	122,117
차량운반구	29,284	15,191
소계	238,159	137,308
리스부채에 대한 이자비용	12,272	8,530
단기리스료	-	28,464
단기리스가 아닌 소액자산 리스료	15,941	6,238

당분기 및 전분기 중 리스의 총 현금유출은 각각 384,734천원 및 180,843천원입니다.

12. 매입채무 및 기타지급채무

보고기간말 현재 매입채무 및 기타지급채무의 내역은 다음과 같습니다.

(단위: 천원)

구분	당분기말	전기말
매입채무	7,050,419	4,899,021
기타지급채무	4,467,227	3,980,232

- 미지급금	3,823,670	3,332,588
- 미지급비용	643,557	647,644
합 계	11,517,646	8,879,253

13. 차입금

보고기간말 현재 차입금의 내역은 다음과 같습니다.

(1) 단기차입금

(단위: 천원)

구분	차입처	연이자율	당분기말	전기말
일반차입금	국민은행(*)	1.64%	1,800,000	1,800,000
	신한은행(*)	1.45%	-	1,500,000
	국민은행(*)	1.93%	2,000,000	2,000,000
합계			3,800,000	5,300,000

(*) 연결실체는 상기 차입금과 관련하여 유형자산을 담보로 제공하고 있습니다.(주석 26 참조).

(2) 장기차입금

(단위: 천원)

구분	차입처	이자율	만기일	당분기말	전기말
시설자금	국민은행(*)	1.54%	2025-03-31	1,800,000	1,950,000
	기업은행(*)	2%	2025-05-23	2,779,980	2,779,980
	기업은행(*)	1.487%	2022-09-25	20,000,000	20,000,000
소 계				24,579,980	24,729,980
장기차입금의 유동성대체				(22,188,560)	(22,056,180)
차감후 장기차입금				2,391,420	2,673,800

(*) 연결실체는 상기 차입금과 관련하여 유형자산을 담보로 제공하고 있습니다.(주석 26 참조).

14. 당기손익-공정가치 측정 금융부채

(1) 전분기 중 당기손익-공정가치 측정 금융부채의 변동내역은 다음과 같습니다.

- 전분기

(단위: 천원)

구분	전기초	평가손익		전분기말
		당기손익	기타포괄손익	
제1회 무기명식 사모 전환사채	31,699,688	-	-	31,699,688

(2) 전환사채의 발행조건은 다음과 같습니다.

구분	제1회 무기명식 사모 전환사채
발행일	2018년 6월 29일
만기일	2023년 6월 29일
사채의 권면총액	30,000,000,000원
사채의 발행가액	사채 권면금액의 100%
표면이자율	0.00%
만기보장수익률	연복리(분기단위 계산) 4.0%
원금상환 방법 및 기한	원금에 만기보장수익률을 적용하여 만기일에 일시상환
사채권자의 조기상환청구권(Put Option)	사채 발행일로부터 3년이 경과하는 날 및 그 이후 3개월에 해당하는 날에 보유하고 있는 사채의 전부 또는 일부에 대하여 조기상환 청구 가능. 조기상환수익률은 연복리(분기단위 계산) 4.0%로 함.
이해관계인의 매도청구권(Call Option) (*4)	이해관계인(회사의 대표이사 배은철)은 발행일 이후 6개월이 되는 날부터 발행일 이후 2년 6개월이 되는 날까지 매6개월이 해당하는 날에 투자자가 인수한 본 사채 중 15%에 해당하는 부분을 한도로 이해관계인 또는 이해관계인이 지정하는 제3자에게 각 투자자가 납입한 인수대금 비율로 매도할 것을 청구할 수 있다.
전환에 관한 사항 (*1,2,3)	(1) 전환비율 : 권면금액의 100%
	(2) 전환가격 : 1주당 400,000원 (액면가격 500원 기준)
	(3) 전환청구기간 : 사채의 발행일로부터 6개월이 경과한 날부터 만기일까지

(*1) 사채의 발행일 익일부터 전환권 행사 전까지 발행회사가 당시의 전환가격(조정이 있었던 경우 조정된 전환가격, 이하 "기준가")을 하회하는 발행가격으로 유상증자, 주식배당, 준비금의 자본전입을 함으로써 신주를 발행하거나, 기준가를 하회하는 최초의 전환가격 또는 행사가격으로 주식관련 사채를 발행하는 경우 다음과 같이 전환가격을 조정합니다.

조정후 전환가격 = 조정 전 전환가격 x {(기발행주식수+ 신발행주식수 x 1주당 발행가격/기준가)/(기발행주식수+ 신발행주식수)}

(*2) 합병, 자본의 감소, 주식분할 및 병합 등에 의하여 전환가격의 조정이 필요한 경우, 당해 합병, 자본의 감소, 주식분할 및 병합 등의 직전에 전환권이 행사되어 전액 주식으로 전환되었다면 사채권자가 가질 수 있었던 주식수를 산출할 수 있는 가액 또는 그 주식수 이상을 가질 수 있도록 하는 가액으로 전환가격을 조정합니다.

(*3) 발행회사가 발행일로부터 3년 이내에 상장되는 경우, 상장시 공모가격의 70%에 해당하는 가격과 공모직전 전환가격 중 낮은 가격으로 전환가격을 조정합니다. 발행회사가 발행일로부터 3년이 경과하여 상장되는 경우, 상장시 공모가격의 60%에 해당하는 가격과 공모 직전 전환가격 중 낮은 가격으로 전환가격을 조정합니다.

(*4) 연결실체는 제1회 무기명식 사모 전환사채 발행 시, 대표이사가 투자자에게 전환사채 인수금액의 15%를 한도로 매도를 청구할 수 있는 권리를 부여하였으며, 당분기 중 대표이사는 2020년 6월 26일자 이사회 의결에 따라 동 매도청구권을 지배기업에 무상양도하였습니다. 지배기업은 이를 2020년 6월 29일자로 전량 행사 및 소각하였습니다. 동 매도청구권 행사로 인해 연결실체는 분기연결포괄손익계산서 상 당기손익-공정가치 측정 금융부채 상환 이익 76백만원을 인식하였습니다(주석 27 참조).

연결실체는 상기 전환사채의 전환권이 자본의 분류요건을 충족하지 못함에 따라 부채로 인식하였습니다. 또한 연결실체는 전환사채를 당기손익-공정가치 측정 금융부채로 지정하였으며, 이에 따라 전환권 및 조기상환권을 별도로 분리하여 평가하지 아니하였습니다.

15. 퇴직연금

연결실체는 확정기여형(DC형) 퇴직연금에 가입되어 있으며 확정기여제도와 관련하여 비용으로 인식한 금액은 다음과 같습니다.

(단위: 천원)

구분	당분기	전분기
매출원가	229,239	106,725
판매비와관리비	118,300	47,342
합계	347,539	154,067

16. 기타부채

보고기간말 현재 기타부채의 내역은 다음과 같습니다.

(단위: 천원)

구분	당분기말	전기말
기타유동부채 :		
예수금	167,910	123,694
부가세예수금	439,803	264,708
선수금(*1)	1,451,758	1,397,995
소계	2,059,471	1,786,397
기타비유동부채 :		
기타장기종업원급여부채	99,524	91,214
합계	2,158,995	1,877,611

(*1) 연결실체는 고객으로부터 미리 받은 대가에 대하여 선수금(계약부채)으로 계상하고 있으며, 고객에게 제품의 인도가 완료되는 시점(수행의무 이행이 완료되는 시점)에 이를 수익으로 인식하고 있습니다.

17. 자본금과 자본잉여금

(1) 보고기간말 현재 지배기업이 발행할 주식의 총수, 1주의 금액 및 발행한 주식의 수는 다음과 같습니다.

구분	당분기말	전기말
발행할 주식의 총수	100,000,000주	100,000,000주
1주의 금액	100원	100원

발행한 보통주 주식수	10,013,941주	10,013,941주
-------------	-------------	-------------

보고기간말 현재 발행주식수 중 상법에 의하여 의결권이 제한되어 있는 주식수는 없습니다.

(2) 자본금 및 기타자본 항목의 구성

(단위: 천원)

구분	당분기말	전기말
자본금	1,001,394	1,001,394
주식발행초과금	86,261,683	86,261,683

(*) 지배기업은 전기 중 대주주인 기타특수관계자와의 자금거래를 자본거래로 보아 이를 기타자본잉여금으로 인식하였습니다.

(3) 보고기간말 현재 기타자본의 구성은 다음과 같습니다.

(단위: 천원)

구분	당기말	전기말
기타자본잉여금	205,256	205,256
자기주식(*)	(442,813)	(442,813)

(*) 연결실체는 전기 중 보통주 1주당 0.5주의 비율로 신주를 배정하는 무상증자를 시행하였으며, 무상증자 단주처리에 따라 자기주식 취득이 발생하였습니다

(3) 기타포괄손익누계액의 내용은 다음과 같습니다.

(단위: 천원)

구분	당분기말	전기말
해외사업환산손익	71,903	69,497
합계	71,903	69,497

18. 판매비와관리비

당분기 및 전분기 중 연결실체의 판매비와관리비의 내역은 다음과 같습니다.

(단위: 천원)

구분	당분기		전분기	
	3개월	누적	3개월	누적
급여	1,120,492	1,120,492	705,717	705,717
퇴직급여	118,300	118,300	47,342	47,342
복리후생비	140,833	140,833	94,447	94,447
여비교통비	21,163	21,163	4,775	4,775
접대비	22,985	22,985	19,751	19,751

전력비	6,938	6,938	2,935	2,935
세금과공과금	115,885	115,885	56,390	56,390
감가상각비	218,233	218,233	116,639	116,639
무형자산상각비	40,281	40,281	35,296	35,296
지급수수료	240,262	240,262	344,081	344,081
지급임차료	17,816	17,816	8,492	8,492
보험료	6,558	6,558	9,066	9,066
소모품비	10,438	10,438	105,293	105,293
광고선전비	2,047	2,047	-	-
대손상각비	13,393	13,393	16,783	16,783
운반비	102,851	102,851	77,831	77,831
기타	101,911	101,911	64,745	64,745
합계	2,300,386	2,300,386	1,709,583	1,709,583

19. 비용의 성격별 분류

당분기 및 전분기 중 연결실체의 비용의 성격별 분류 내역은 다음과 같습니다.

(단위: 천원)

구분	당분기		전분기	
	3개월	누적	3개월	누적
재고자산의 변동	(1,032,637)	(1,032,637)	(935,845)	(935,845)
원재료 및 부재료 등의 사용액	12,882,063	12,882,063	11,449,711	11,449,711
급여 및 퇴직급여	7,154,838	7,154,838	5,948,274	5,948,274
복리후생비	778,276	778,276	635,365	635,365
감가상각비 및 무형자산상각비	1,392,514	1,392,514	945,470	945,470
지급수수료	298,279	298,279	550,890	550,890
소모품비	486,686	486,686	583,751	583,751
기타비용	1,090,982	1,090,982	884,215	884,215
합계(*)	23,051,001	23,051,001	20,061,831	20,061,831

(*) 연결포괄손익계산서상의 매출원가 및 판매비와관리비의 합계입니다.

20. 금융손익

(1) 금융수익

당분기 및 전분기 중 연결실체의 금융수익의 내역은 다음과 같습니다.

(단위: 천원)

구분	당분기		전분기	
	3개월	누적	3개월	누적
이자수익	197,479	197,479	14,635	14,635

외환차익	126,686	126,686	100,250	100,250
외화환산이익	587,251	587,251	1,240,601	1,240,601
당기손익-공정가치 측정 금융자산 평가이익	3,842	3,842	1,862	1,862
당기손익-공정가치 측정 금융자산 처분이익	-	-	89,780	89,780
합계	915,259	915,259	1,447,127	1,447,127

(2) 금융비용

당분기 및 전분기 중 연결실체의 금융비용의 내역은 다음과 같습니다.

(단위: 천원)

구분	당분기		전분기	
	3개월	누적	3개월	누적
이자비용	123,551	123,551	140,355	140,355
외환차손	19,466	19,466	27,781	27,781
외화환산손실	134,819	134,819	161,659	161,659
당기손익-공정가치 측정 금융자산 평가손실	46,300	46,300	-	-
합계	324,136	324,136	329,795	329,795

21. 기타손익

(1) 당분기 및 전분기 중 연결실체의 기타수익의 내역은 다음과 같습니다.

(단위: 천원)

구분	당분기		전분기	
	3개월	누적	3개월	누적
기타투자자산평가이익	1,513	1,513	3,822	3,822
대손충당금환입	237	237	17,938	17,938
판매보증충당금환입	-	-	6,013	6,013
유형자산처분이익	19,816	19,816	-	-
잡이익	296,725	296,725	223,045	223,045
합계	318,291	318,291	250,818	250,818

(2) 당분기 및 전분기 중 연결실체의 기타비용의 내역은 다음과 같습니다.

(단위: 천원)

구분	당분기		전분기	
	3개월	누적	3개월	누적
기타투자자산평가손실	6	6	64	64
리스해지손실	669	669	-	-
유형자산처분손실	1	1	-	-

기부금	150	150	150	150
잡손실	1,784	1,784	33,770	33,770
합계	2,610	2,610	33,984	33,984

22. 법인세비용

법인세비용은 전체 회계연도에 대해서 예상되는 최선의 가중평균 연간법인세율의 추정에 기초하여 인식하였습니다. 2022년 12월 31일로 종료하는 기간에 대한 예상법인세율은 7.70% (2021년 12월 31일로 종료하는 기간에 세전손실임에 따라 유효세율을 산출하지 아니하였습니다.) 입니다.

23. 주당순이익

(1) 기본주당순이익

당분기와 전분기 중 연결실체의 기본주당순이익은 다음과 같습니다.

(단위: 원, 주)

구분	당분기		전분기	
	3개월	누적	3개월	누적
보통주 분기순이익	2,701,961,873	2,701,961,873	2,238,289,699	2,238,289,699
가중평균유통보통주식수	9,997,104	9,997,104	5,000,000	5,000,000
기본주당순이익	270	270	448	448

당분기와 전분기의 가중평균유통보통주식수의 산정내역은 다음과 같습니다.

-당분기(3개월)

구분	주식수(단위:주)	기간시작	기간종료	가중치(단위:일)	적수
기초의 유통보통주식	9,997,104	2022-01-01	2022-03-31	90	899,739,360
합계					899,739,360
일수					90
가중평균유통보통주식수					9,997,104

(*) 전기 중 무상증자로 인한 주식수변동을 소급 반영하여 산출하였습니다(주석 17 참조).

-당분기(누적)

구분	주식수(단위:주)	기간시작	기간종료	가중치(단위:일)	적수
기초의 유통보통주식	9,997,104	2022-01-01	2022-03-31	90	899,739,360
합계					899,739,360
일수					90
가중평균유통보통주식수					9,997,104

(*) 전기 중 무상증자로 인한 주식수변동을 소급 반영하여 산출하였습니다(주석 17 참조).

-전분기(3개월)

구분	주식수(단위:주)	기간시작	기간종료	가중치(단위:일)	적수
기초의 유통보통주식	5,000,000	2021-01-01	2021-03-31	90	450,000,000
합계					450,000,000
일수					90
가중평균유통보통주식수					5,000,000

-전분기(누적)

구분	주식수(단위:주)	기간시작	기간종료	가중치(단위:일)	적수
기초의 유통보통주식	5,000,000	2021-01-01	2021-03-31	90	450,000,000
합계					450,000,000
일수					90
가중평균유통보통주식수					5,000,000

(2) 회석주당이익

당분기 전환사채의 전환 청구에 따른 잠재적 보통주 등이 없으므로 당분기와 전분기의 회석 주당이익은 기본주당순이익과 동일합니다.

24. 현금흐름

(1) 분기순이익에 대한 조정 내용은 다음과 같습니다.

(단위 : 천원)

구분	당분기	전분기
대손상각비	13,393	16,783
복리후생비	8,310	5,768
감가상각비	1,348,632	906,909
무형자산상각비	43,882	38,561
유형자산처분손실	1	-
이자비용	123,551	140,355
외화환산손실	134,819	161,659
재고자산평가손실	(6,216)	-
당기손익-공정가치 측정 금융자산 평가손실	46,300	-
기타투자자산평가손실	6	64
품질보증비(환입)	348	(6,013)
리스해지비용	669	-
법인세비용	472,087	285,179
외화환산이익	(587,251)	(1,240,601)
유형자산처분이익	(19,816)	-

당기손익-공정가치 측정 금융자산 평가이익	(3,842)	(1,862)
당기손익-공정가치 측정 금융자산 처분이익	-	(89,780)
기타투자자산평가이익	(1,513)	(3,822)
이자수익	(197,479)	(14,635)
대손충당금환입	(237)	(17,938)
합계	1,375,644	180,627

(2) 당분기와 전분기 중 연결실체의 현금의 유입 및 유출이 없는 거래 중 중요한 사항은 다음과 같습니다.

(단위 : 천원)

구분	당분기	전분기
건설중인자산의 본계정 대체	67,900	29,353,885
유형자산 취득으로 인한 미지급금의 증감	70,800	(28,985)
유형자산 처분으로 인한 장기미수금의 증감	-	67,783
신규리스 및 해지	938,977	16,490
장기차입금의 유동성 대체	282,380	282,380
매출채권과 미수금의 비유동 대체	-	277,299

(3) 영업활동 자산·부채의 증감 내용은 다음과 같습니다.

(단위 : 천원)

구분	당분기	전분기
매출채권의 증감	(1,507,554)	(3,227,408)
미수금의 증감	(190,621)	25,235
선급금의 증감	(656,631)	(114,550)
선급비용의 증감	(27,793)	(17,085)
단기임차보증금의 증감	-	150,000
부가세대급금의 증감	(146,195)	50,582
부가세예수금의 증감	169,413	-
재고자산의 증감	(2,224,130)	(1,795,664)
매입채무의 증감	2,104,757	1,580,490
미지급금의 증감	384,960	540,935
예수금의 증감	44,164	2,168
선수금의 증감	52,258	182,246
미지급비용의 증감	(7,866)	25,283
합계	(2,005,238)	(2,597,768)

(4) 재무활동에서 생기는 부채의 변동 내용은 다음과 같습니다.

- 당분기

(단위 : 천원)

구분	기초	현금거래		비현금거래		기말
		차입 및 발행	상환	환율변동효과	신규계약 및 해지	
장단기차입금	30,029,980	-	(1,650,000)	-	-	28,379,980
리스부채	1,035,378	-	(356,522)	48,237	938,977	1,666,070

- 전분기

(단위 : 천원)

구분	기초	현금거래		비현금거래		기말
		차입 및 발행	상환	환율변동효과	신규계약 및 해지	
장단기차입금	36,627,980	-	(150,000)	-	-	36,477,980
리스부채	1,262,274	-	(137,611)	42,178	16,490	1,183,331
당기손익-공정가치 측정 금융부채	31,699,688	-	-	-	-	31,699,688

25. 특수관계자 거래

(1) 보고기간말 현재 연결실체의 특수관계자 현황은 다음과 같습니다.

구분	회사명(성명)
대표이사	배은철
기타특수관계자	주주임원 등
기타특수관계자(*)	아주좋은사모투자합자회사 아주중소벤처해외진출지원펀드

(*) 주주간 계약에 따라 이사회 구성원 1인에 대한 선임권한을 보유하고 있는 등 회사에 유의적인 영향력을 행사한다고 보아 기타특수관계자로 분류하였습니다. 회사는 동 계약에 따라 정관변경, 유·무상증자등 경영 관련 일부 사항에 대하여 투자자의 사전 동의를 받아야 합니다.

(2) 당분기 및 전분기 중 연결실체와 특수관계자와의 중요한 영업상의 거래내역은 없습니다.

(3) 보고기간말 현재 특수관계자에 대한 채권 및 채무의 주요 잔액은 다음과 같습니다.

- 당분기말

(단위 : 천원)

특수관계자	관계	채무
-------	----	----

		기타채무
기타 사외이사	기타 특수관계자	3,667

- 전기말

(단위 : 천원)

특수관계자	관계	채무
		기타채무
기타 사외이사	기타 특수관계자	3,667

(4) 당분기 및 전분기 중 연결실체와 특수관계자와의 자금 거래 내역은 없습니다.

(5) 당분기 및 전분기 중 연결실체가 대표이사 및 기타 특수관계자에게 지급한 배당은 없습니다.

(6) 특수관계자로부터 제공받고 있는 지급보증

기업은행 등의 차입금에 대해 대표이사가 지급보증을 제공하고 있습니다 (주석26 참조).

(7) 주요 경영진에 대한 보상

연결실체의 주요경영진은 연결실체 활동의 계획, 운영, 통제에 대한 중요한 권한과 책임을 가진 등기 이사 및 감사로 구성되어 있습니다.

주요 경영진에게 지급되었거나 지급될 보상금액은 다음과 같습니다.

(단위 : 천원)

구 분	당분기	전분기
급여 및 기타 단기종업원 급여	278,067	165,872
퇴직 급여	58,206	32,387
합 계	336,273	198,259

연결실체는 상기 주요 임원에 대하여 상해보험을 가입하고 있으며, 당분기중 납부금액(전분기 30백만원)이 없습니다.

26. 우발채무와 약정사항

(1) 보고기간말 현재 연결실체의 차입금과 관련하여 담보로 제공한 자산의 내역은 다음과 같습니다.

- 당분기말

(단위 : 천원)

담보제공자산		장부금액	설정권자	설정금액	차입잔액
매탄동 554-9	토지	3,705,679	국민은행	2,400,000	2,000,000
	건물	2,358,850			
석우동 2-2	토지	5,951,736	국민은행	3,240,000	1,800,000
	건물	13,669,827		3,600,000	1,800,000
	토지	5,951,736	기업은행	7,200,000	-
	건물	13,669,827			
덕성리 1284	토지	3,898,649	기업은행	27,400,000	22,779,980
	건물	30,336,518			

- 전기말

(단위 : 천원)

담보제공자산		장부금액	설정권자	설정금액	차입잔액
매탄동 554-9	토지	3,705,679	국민은행	2,400,000	2,000,000
	건물	2,374,501			
	토지	3,705,679	신한은행	1,800,000	1,500,000
	건물	2,374,501			
석우동 2-2	토지	5,951,736	국민은행	3,240,000	1,800,000
	건물	13,766,094		3,600,000	1,950,000
	토지	5,951,736	기업은행	7,200,000	-
	건물	13,766,094			
덕성리 1284	토지	3,898,649	기업은행	27,400,000	22,779,980
	건물	30,531,399			

(2) 보고기간말 현재 연결실체의 주요 약정사항은 다음과 같습니다.

- 당분기말

(단위 : 천원)

금융기관명	약정종류	한도액	실행액
기업은행	시설자금대출	2,912,566	2,779,980
		20,000,000	20,000,000
국민은행	일반자금대출	1,800,000	1,800,000
		2,000,000	2,000,000
	시설자금대출	3,000,000	1,800,000
합계		29,712,566	28,379,980

- 전기말

(단위 : 천원)

금융기관명	약정종류	한도액	실행액
기업은행	시설자금대출	2,912,566	2,779,980
		20,000,000	20,000,000
국민은행	일반자금대출	1,800,000	1,800,000
		2,000,000	2,000,000
	시설자금대출	3,000,000	1,950,000
신한은행	일반자금대출	1,500,000	1,500,000
합계		31,212,566	30,029,980

(3) 타인으로부터 제공받은 지급보증

보고기간말 현재 연결실체가 타인으로부터 제공받은 지급보증의 내역은 다음과 같습니다.

- 당분기말

(단위 : 천원)

보증거래처	보증 제공자	보증금액	차입잔액
KDB산은캐피탈	대표이사	75,083	75,083

- 전기말

(단위 : 천원)

보증거래처	보증 제공자	보증금액	차입잔액
KDB산은캐피탈	대표이사	77,724	77,724

(4) 보고기간말 현재 연결실체의 보험가입내역은 다음과 같습니다.

- 당분기말

(단위 : 천원)

구분	부보자산	보험사	부보금액
화재보험	석우동 2-2(건물)	MG손해보험	10,998,000
가스사고배상책임보험	석우동 2-2(건물)		380,000
화재보험	덕성산단1로 28번길 12-1(건물)		27,001,385
손해보험	매탄동 554-9(건물)	삼성화재	2,400,050
승강기사고 배상보험	삼성1로5길(화물/승객)		160,000
	신원로198번길15-13(승객)		80,000
	덕성산단1로 28번길 12-1(화물/승	MG손해보험	360,000

	객)		
생산물배상책임보험	-	대한상공회의소	110,000
기타보증보험	-	서울보증보험	2,000

- 전기말

(단위 : 천원)

구분	부보자산	보험사	부보금액
화재보험	석우동 2-2(건물)	MG손해보험	10,998,000
가스사고배상책임보험	석우동 2-2(건물)		380,000
화재보험	덕성산단1로 28번길 12-1(건물)		27,001,385
손해보험	매탄동 554-9(건물)	삼성화재	2,400,050
승강기사고 배상보험	삼성1로5길(화물/승객)		160,000
	신원로198번길15-13(승객)		80,000
	덕성산단1로 28번길 12-1(화물/승객)	MG손해보험	360,000
생산물배상책임보험	-	대한상공회의소	110,000
기타보증보험	-	서울보증보험	2,000

(5) 보고기간말 현재 민사 소송사건 1건이 진행중에 있습니다.

27. 영업부문

(1) 영업부문정보

전략적 의사결정을 수립하는 경영진이 연결실체의 영업부문을 결정하고 있습니다. 연결실체의 경영진은 연결실체가 단일 보고부문을 가진 것으로 판단하고 있습니다.

(2) 당분기와 전분기 중 연결실체의 매출액의 10%이상을 차지하는 주요 고객에 대한 매출액 현황은 다음과 같습니다.

(단위 : 천원)

구분	당분기		전분기	
	매출액	비율(%)	매출액	비율(%)
고객 1	3,492,185	13.77%	6,677,355	31.42%
고객 2	2,827,043	11.15%	1,990,707	9.37%
고객 3	1,379,040	5.44%	1,328,324	6.25%

(3) 당분기와 전분기 중 연결실체의 지역별 매출액 현황은 다음과 같습니다.

(단위 : 천원)

구분	당분기	전분기
----	-----	-----

국내	12,753,601	13,883,046
아시아	5,936,987	3,545,934
유럽 등	2,046,366	1,833,725
미국	4,621,762	1,988,427
합계	25,358,716	21,251,132

4. 재무제표

재무상태표

제 10 기 1분기말 2022.03.31 현재

제 9 기말 2021.12.31 현재

(단위 : 원)

	제 10 기 1분기말	제 9 기말
자산		
유동자산	80,803,809,192	77,165,640,243
현금및현금성자산	10,695,371,670	14,754,295,203
단기금융상품	35,764,792,878	34,846,549,043
당기손익-공정가치 측정 금융자산	8,088,571,062	6,896,128,342
매출채권	11,808,082,309	8,916,852,055
재고자산	11,866,374,410	9,587,288,517
기타수취채권	724,008,490	579,422,252
기타유동금융자산	256,120,000	251,060,000
기타유동자산	1,409,420,918	1,142,977,376
당기법인세자산	191,067,455	191,067,455
비유동자산	83,892,511,202	84,182,276,407
기타비유동금융자산	6,098,657,224	5,501,804,915
종속기업투자주식	4,409,270,000	4,409,270,000
유형자산	72,231,791,337	73,162,591,555
무형자산	360,983,265	317,590,630
이연법인세자산	373,551,940	373,551,940
기타비유동자산	418,257,436	417,467,367
자산총계	164,696,320,394	161,347,916,650
부채		
유동부채	38,832,748,858	36,809,727,796
매입채무	7,030,514,712	4,654,330,171
기타지급채무	4,073,004,210	3,257,521,223
기타유동부채	1,536,281,822	1,445,095,313
미지급법인세	94,583,913	0
단기차입금	3,800,000,000	5,300,000,000
유동성장기부채	22,188,560,000	22,056,180,000
리스부채-유동	108,882,497	96,027,377
총당부채	921,704	573,712
비유동부채	2,680,713,628	2,974,219,044
장기차입금	2,391,420,000	2,673,800,000
기타비유동부채	99,523,868	91,214,174

리스부채-비유동	189,769,760	209,204,870
부채총계	41,513,462,486	39,783,946,840
자본		
납입자본	87,263,077,450	87,263,077,450
자본금	1,001,394,100	1,001,394,100
주식발행초과금	86,261,683,350	86,261,683,350
기타자본	(237,557,250)	(237,557,250)
이익잉여금	36,157,337,708	34,538,449,610
자본총계	123,182,857,908	121,563,969,810
부채및자본총계	164,696,320,394	161,347,916,650

포괄손익계산서

제 10 기 1분기 2022.01.01 부터 2022.03.31 까지

제 9 기 1분기 2021.01.01 부터 2021.03.31 까지

(단위 : 원)

	제 10 기 1분기		제 9 기 1분기	
	3개월	누적	3개월	누적
매출액	22,090,234,356	22,090,234,356	20,580,612,035	20,580,612,035
매출원가	19,205,160,691	19,205,160,691	17,702,985,418	17,702,985,418
매출총이익	2,885,073,665	2,885,073,665	2,877,626,617	2,877,626,617
판매비와관리비	1,788,733,181	1,788,733,181	1,469,371,597	1,469,371,597
영업이익	1,096,340,484	1,096,340,484	1,408,255,020	1,408,255,020
금융손익	586,335,529	586,335,529	1,177,056,338	1,177,056,338
금융수익	871,877,935	871,877,935	1,418,210,211	1,418,210,211
금융비용	285,542,406	285,542,406	241,153,873	241,153,873
기타손익	71,265,588	71,265,588	251,545,160	251,545,160
기타수익	72,652,698	72,652,698	252,437,234	252,437,234
기타비용	1,387,110	1,387,110	892,074	892,074
법인세비용차감전순이익	1,753,941,601	1,753,941,601	2,836,856,518	2,836,856,518
법인세비용	135,053,503	135,053,503	285,062,680	285,062,680
분기순이익	1,618,888,098	1,618,888,098	2,551,793,838	2,551,793,838
총포괄이익	1,618,888,098	1,618,888,098	2,551,793,838	2,551,793,838
주당분기순이익				
기본주당분기순이익 (단위 : 원)	162	162	510	510
희석주당분기순이익 (단위 : 원)	162	162	510	510

자본변동표

제 10 기 1분기 2022.01.01 부터 2022.03.31 까지

제 9 기 1분기 2021.01.01 부터 2021.03.31 까지

(단위 : 원)

	자본						
	자본금	주식발행초과금	주식할인발행차금	기타자본	기타포괄손익누계액	이익잉여금	자본 합계
2021.01.01 (기초자본)	500,000,000	0	(5,760,000)	205,255,850	(847,237,500)	45,771,529,972	45,623,788,322
분기순이익	0	0	0	0	0	2,551,793,838	2,551,793,838
연차배당	0	0	0	0	0	(1,960,000,000)	(1,960,000,000)
2021.03.31 (기말자본)	500,000,000	0	(5,760,000)	205,255,850	(847,237,500)	46,363,323,810	46,215,582,160
2022.01.01 (기초자본)	1,001,394,100	86,261,683,350	0	(237,557,250)	0	34,538,449,610	121,563,969,810
분기순이익	0	0	0	0	0	1,618,888,098	1,618,888,098
연차배당	0	0	0	0	0	0	0
2022.03.31 (기말자본)	1,001,394,100	86,261,683,350	0	(237,557,250)	0	36,157,337,708	123,182,857,908

현금흐름표

제 10 기 1분기 2022.01.01 부터 2022.03.31 까지

제 9 기 1분기 2021.01.01 부터 2021.03.31 까지

(단위 : 원)

	제 10 기 1분기	제 9 기 1분기
영업활동으로 인한 현금흐름	(412,625,093)	(474,432,929)
영업으로부터 창출된 현금흐름	(573,691,005)	(247,516,748)
이자의 지급	(113,399,377)	(161,973,361)
이자의 수취	274,465,289	16,319,310
법인세의 납부	0	(81,262,130)
투자활동으로 인한 현금흐름	(2,115,281,388)	(6,497,335,376)
투자활동으로 인한 현금유입액	34,574,932,643	10,508,029,220
단기금융상품의 감소	29,014,402,742	120,000,000
당기손익-공정가치 측정 금융자산의 감소	5,540,711,720	10,388,029,220
유형자산의 처분	19,818,181	0
투자활동으로 인한 현금유출액	(36,690,214,031)	(17,005,364,596)
단기금융상품의 취득	29,932,646,577	90,000,000
당기손익-공정가치 측정 금융자산의 증가	6,643,414,418	13,759,440,723
유형자산의 취득	32,259,818	2,959,066,988
무형자산의 취득	81,273,181	71,251,000
보증금의 증가	0	95,705,848
기타투자자산의 증가	620,037	29,900,037
재무활동으로 인한 현금흐름	(1,685,308,464)	(169,262,608)
재무활동으로 인한 현금유출액	(1,685,308,464)	(169,262,608)
단기차입금의 상환	1,500,000,000	0
유동성장기차입금의 상환	150,000,000	150,000,000
리스부채의 상환	35,308,464	19,262,608
현금및현금성자산의 순증가	(4,213,214,945)	(7,141,030,913)
현금및현금성자산의 환율변동효과	154,291,412	627,772,948
기초현금및현금성자산	14,754,295,203	21,634,203,019
기말현금및현금성자산	10,695,371,670	15,120,945,054

5. 재무제표 주석

제10(당)기 분기 : 2022년 1월 1일 부터 2022년 3월 31일 까지

제 9(전)기 분기 : 2021년 1월 1일 부터 2021년 3월 31일 까지

회사명 : 주식회사 씨앤씨인터내셔널

1. 일반사항

(주)씨앤씨인터내셔널(이하 "회사")은 2013년 10월에 설립되었으며, 화장품의 제조 및 판매를 주요 사업으로 영위하고 있습니다. 2022년 03월 31일 현재 회사의 본사는 경기도 화성시 석우동 삼성1로5길 39에 소재하고 있으며 제품개발본부는 경기도 수원시 영통구 신원로 198번길 15-13에 소재하고 있습니다. 회사는 2021년 5월 17일에 기업공개를 통해 한국거래소가 개설한 코스닥시장에 상장 하였습니다.

보고기간 말 현재 회사의 대표이사는 배은철이며 주주 현황은 다음과 같습니다.

주주명	소유주식수(주)	지분율(%)
배은철	2,644,800	26.41%
최혜원	1,983,600	19.81%
배수아	1,983,600	19.81%
아주좋은사모투자 합자회사	958,638	9.57%
아주중소벤처해외 진출지원펀드	191,725	1.91%
우리사주조합	60,454	0.60%
자기주식(*)	16,837	0.17%
기타기관 및 개인투자자	2,174,287	21.71%
합계	10,013,941	100.00%

(*) 회사는 전기 중 무상증자 단주처리에 따라 자기주식을 취득하였습니다(주석 18 참조).

2. 금융상품 공정가치

2.1 금융상품 종류별 공정가치

금융상품의 종류별 장부금액 및 공정가치는 다음과 같습니다.

(단위: 천원)

구분	당분기말		전기말	
	장부금액	공정가치	장부금액	공정가치
금융자산				
현금및현금성자산(*)	10,695,372	10,695,372	14,754,295	14,754,295
단기금융상품(*)	35,764,793	35,764,793	34,846,549	34,846,549
당기손익-공정가치 측정 금융자산	8,088,571	8,088,571	6,896,128	6,896,128
매출채권(*)	11,808,082	11,808,082	8,916,852	8,916,852
기타수취채권(*)	724,008	724,008	579,422	579,422
기타유동금융자산(*)	256,120	256,120	251,060	251,060
기타비유동금융자산(*)	6,098,657	6,098,657	5,501,805	5,501,805
소계	73,435,603	73,435,603	71,746,111	71,746,111
금융부채				
매입채무(*)	7,030,515	7,030,515	4,654,330	4,654,330
기타지급채무(*)	4,073,004	4,073,004	3,257,521	3,257,521
리스부채(*)	298,652	298,652	305,232	305,232
차입금	28,379,980	28,347,117	30,029,980	29,991,021
소계	39,782,151	39,749,288	38,247,063	38,208,104

(*) 상각후원가로 측정되는 금융자산 및 금융부채로서 장부금액은 공정가치의 합리적인 근사치입니다.

2.2 공정가치 서열체계

공정가치로 측정되는 금융상품은 공정가치 서열체계에 따라 구분되며 정의된 수준들은 다음과 같습니다.

- 측정일에 동일한 자산이나 부채에 대해 접근할 수 있는 활성시장의 (조정하지 않은) 공시가격 (수준 1)
- 수준 1의 공시가격 외에 자산이나 부채에 대해 직접적으로나 간접적으로 관측할 수 있는 투입 변수 (수준 2)
- 자산이나 부채에 대한 관측할 수 없는 투입변수 (수준 3)

공정가치로 측정되는 금융상품의 공정가치 서열체계 구분은 다음과 같습니다.

- 당분기말

(단위: 천원)

구분	수준 1	수준 2	수준 3	합계
반복적인 공정가치 측정치				
당기손익-공정가치 측정 금융자산	-	8,088,571	-	8,088,571

- 전기말

(단위: 천원)

구분	수준 1	수준 2	수준 3	합계
반복적인 공정가치 측정치				
당기손익-공정가치 측정 금융자산	-	6,896,128	-	6,896,128

2.3 관측할 수 없는 유의적인 투입변수를 사용한 공정가치 측정(수준 3)

수준 3으로 분류된 금융상품의 변동 내역은 다음과 같습니다.

- 당분기

당분기 현재 수준 3으로 분류된 금융상품은 없습니다.

- 전분기

(단위: 천원)

구분	금액
전기초 장부금액	31,699,688
당기손익으로 인식한 평가변동	-
기타포괄손익으로 인식한 평가변동	-
전분기말 장부금액	31,699,688

3. 범주별 금융상품

3.1 범주별 금융자산

- 당분기말

(단위: 천원)

구분	상각후원가측정 금융자산	당기손익-공정가치 측정 금융자산	합계
현금및현금성자산	10,695,372	-	10,695,372
단기금융상품	35,764,793	-	35,764,793
당기손익-공정가치 측정 금융자산	-	8,088,571	8,088,571
매출채권	11,808,082	-	11,808,082
기타수취채권	724,008	-	724,008
기타유동금융자산	256,120	-	256,120
기타비유동금융자산	6,098,657	-	6,098,657
합계	65,347,032	8,088,571	73,435,603

- 전기말

(단위: 천원)

구분	상각후원가측정 금융자산	당기손익-공정가치 측정 금융자산	합계
현금및현금성자산	14,754,295	-	14,754,295
단기금융상품	34,846,549	-	34,846,549
당기손익-공정가치 측정 금융자산	-	6,896,128	6,896,128
매출채권	8,916,852	-	8,916,852
기타수취채권	579,422	-	579,422
기타유동금융자산	251,060	-	251,060
기타비유동금융자산	5,501,805	-	5,501,805
합계	64,849,983	6,896,128	71,746,111

3.2 범주별 금융부채

- 당분기말

(단위: 천원)

구분	상각후원가측정 금융부채	기타(*)	합계
매입채무	7,030,515	-	7,030,515
기타지급채무	4,073,004	-	4,073,004
단기차입금	3,800,000	-	3,800,000
유동성장기부채	22,188,560	-	22,188,560
장기차입금	2,391,420	-	2,391,420
리스부채	-	298,652	298,652
합계	39,483,499	298,652	39,782,151

(*) 범주별 금융부채의 적용을 받지 않는 리스부채를 포함하고 있습니다.

- 전기말

(단위: 천원)

구분	상각후원가측정 금융부채	기타(*)	합계
매입채무	4,654,330	-	4,654,330
기타지급채무	3,257,521	-	3,257,521
단기차입금	5,300,000	-	5,300,000
유동성장기부채	22,056,180	-	22,056,180
장기차입금	2,673,800	-	2,673,800
리스부채	-	305,232	305,232
합계	37,941,831	305,232	38,247,063

(*) 범주별 금융부채의 적용을 받지 않는 리스부채를 포함하고 있습니다.

4. 현금및현금성자산 등

(1) 보고기간말 현재 현금및현금성자산 등의 내용은 다음과 같습니다.

(단위: 천원)

구분	당분기말	전기말
현금및현금성자산		
보유현금	1,950	2,750
보통예금 등	10,693,422	14,751,545
소계	10,695,372	14,754,295
단기금융상품		
정기적금	-	100,000
정기예금	16,877,000	21,877,000
CP 등	18,887,793	12,869,549
소계	35,764,793	34,846,549
합계	46,460,165	49,600,844

(2) 보고기간말 현재 사용이 제한된 금융상품은 다음과 같습니다.

(단위: 천원)

구분	당분기말	전기말	사용제한내용
정기예금	1,877,000	1,877,000	질권설정(*)

(*) 임직원 우리사주조합 대출과 관련하여 기업은행에 담보로 제공하고 있습니다(주석 27 참조).

5. 당기손익-공정가치 측정 금융자산

보고기간말 현재 당기손익-공정가치 측정 금융자산은 다음과 같습니다.

(단위: 천원)

구분	당분기말	전기말
특정금전신탁(*)	8,088,571	6,896,128

(*) 주로 단기매매목적으로 보유하는 채무증권 등으로 구성되어 있습니다.

6. 매출채권 및 기타수취채권

(1) 보고기간말 현재 매출채권 및 기타수취채권은 다음과 같습니다.

(단위: 천원)

구분	당분기말			전기말		
	채권금액	대손충당금	장부금액	채권금액	대손충당금	장부금액
매출채권	12,072,301	(264,218)	11,808,083	9,173,017	(256,165)	8,916,852
미수수익	196,118	-	196,118	273,530	-	273,530
미수금	527,909	(19)	527,890	306,148	(256)	305,892
합계	12,796,328	(264,237)	12,532,091	9,752,695	(256,421)	9,496,274

(2) 당분기와 전분기 중 매출채권 및 미수금의 손실충당금 변동내역은 다음과 같습니다.

(단위: 천원)

구분	매출채권		미수금	
	당분기	전분기	당분기	전분기
기초	256,165	257,008	256	18,194
당기손익으로 인식된 손실충당금의 증가(감소)	8,053	16,783	(237)	(17,938)
기말	264,218	273,791	19	256

7. 기타금융자산

보고기간말 현재 기타금융자산은 다음과 같습니다.

(단위: 천원)

구분	당분기말	전기말
기타유동금융자산:		
임차보증금	13,960	13,960
단기대여금	242,160	237,100
소계	256,120	251,060
기타비유동금융자산:		
장기매출채권	3,029,955	2,507,002
장기미수금 등	999,500	966,081
장기대여금	1,937,280	1,896,800
임차보증금	127,952	127,952
기타보증금	3,970	3,970
소계	6,098,657	5,501,805
합계	6,354,777	5,752,865

8. 종속기업투자

(1) 보고기간말 현재 종속기업투자의 현황은 다음과 같습니다.

(단위: 천원)

종속기업명	주요 영업활동	소재지	결산월	당분기말		전기말	
				지분율(%)	장부금액	지분율(%)	장부금액
C AND C SHANGHAI INTERNATIONAL CO.,LTD.	화장품 제조 및 판매업	중국	12월	100.0	4,409,270	100.0	4,409,270

(2) 당분기 및 전분기 중 종속기업투자의 변동은 없습니다.

9. 재고자산

보고기간말 현재 회사의 재고자산 구성 내역은 다음과 같습니다.

(단위: 천원)

구분	당분기말	전기말
제품	2,689,424	2,693,066
평가손실충당금	(61,017)	(61,017)
재공품	2,985,964	1,951,819
원재료	2,052,329	1,970,689
평가손실충당금	(38,773)	(38,773)
부재료	4,796,858	3,629,930
평가손실충당금	(558,425)	(558,425)
미착품	15	-
합계	11,866,375	9,587,289

(2) 회사는 당분기 중 신규공장 준공에 따라 발생한 일시적인 조업도 하락에 대하여 조업도 손실 224,715 천원을 인식하였으며, 이는 매출원가에 포함되어 있습니다.

10. 유형자산

(1) 보고기간말 현재 유형자산의 내역은 다음과 같습니다.

(단위: 천원)

구분	당분기말			전기말		
	취득원가	감가상각누계액	장부금액	취득원가	감가상각누계액	장부금액
토지	13,557,232	-	13,557,232	13,557,232	-	13,557,232
건물	49,121,425	(2,726,925)	46,394,500	49,121,425	(2,419,916)	46,701,509
구축물	19,142	(11,448)	7,694	19,142	(10,491)	8,651
시설장치	1,995,954	(1,532,597)	463,357	1,995,954	(1,446,606)	549,348
기계장치	12,567,054	(4,520,163)	8,046,891	12,428,754	(4,143,100)	8,285,653
차량운반구	871,235	(519,368)	351,867	903,971	(509,672)	394,299
공기구비품	5,139,861	(2,873,355)	2,266,506	5,107,656	(2,660,905)	2,446,751
건설중인자산	852,153	-	852,153	920,053	-	920,053
사용권자산	411,044	(119,453)	291,591	460,150	(161,054)	299,096
합계	84,535,100	(12,303,309)	72,231,791	84,514,337	(11,351,744)	73,162,592

회사는 2022년 3월 31일 현재 장단기차입금 관련하여 토지와 건물을 담보로 제공하고 있으며, 건물과 관련하여 삼성화재, MG손해보험에 화재보험(부보금액 40,399백만원)이 가입되어 있습니다(주석 27 참조).

(2) 당분기와 전분기 중 유형자산의 변동내역은 다음과 같습니다.

- 당분기

(단위: 천원)

구분	토지	건물	구축물	시설장치	기계장치	차량운반구	공기구비품	건설 중인자산	사용권자산	합계
기초 순장부금액	13,557,232	46,701,509	8,651	549,349	8,285,653	394,299	2,446,751	920,053	299,096	73,162,593
취득	-	-	-	-	70,400	-	32,660	-	29,293	132,353
대체	-	-	-	-	67,900	-	-	(67,900)	-	-
처분	-	-	-	-	-	(2)	(1)	-	(1,233)	(1,236)
감가상각비	-	(307,009)	(957)	(85,992)	(377,062)	(42,430)	(212,903)	-	(35,564)	(1,061,917)
분기말 순장부금액	13,557,232	46,394,500	7,694	463,357	8,046,891	351,867	2,266,506	852,153	291,591	72,231,791

- 전분기

(단위: 천원)

구분	토지	건물	구축물	시설장치	기계장치	차량운반구	공기구비품	건설 중인자산	사용권자산	합계
기초 순장부금액	13,557,232	16,259,858	9,462	743,891	5,623,601	266,353	1,678,461	29,650,766	173,028	67,962,652
취득	-	-	-	112,500	956,928	271,364	440,216	1,137,376	13,930	2,932,314
대체	-	28,899,385	-	-	347,500	30,000	77,000	(29,353,885)	-	-
처분	-	-	-	-	(66,000)	-	-	-	-	(66,000)
감가상각비	-	(170,092)	(830)	(83,402)	(267,838)	(38,599)	(158,876)	-	(19,834)	(739,471)
분기말 순장부금액	13,557,232	44,989,151	8,632	772,989	6,594,191	529,118	2,036,801	1,434,257	167,124	70,089,495

(3) 당분기와 전분기 중 감가상각비의 계정별 배부현황은 다음과 같습니다.

(단위: 천원)

구분	당분기	전분기
매출원가	971,904	671,851
판매비와관리비	90,013	67,621
합계	1,061,917	739,472

11. 무형자산

(1) 보고기간말 현재 무형자산의 내역은 다음과 같습니다.

(단위: 천원)

구분	당분기말				전기말			
	취득원가	상각누계액	정보보조금	장부금액	취득원가	상각누계액	정보보조금	장부금액
특허권	152,867	(44,063)	-	108,804	75,193	(38,739)	-	36,454
소프트웨어	773,010	(522,002)	(41,242)	209,766	769,410	(485,909)	(44,777)	238,724
회원권	42,413	-	-	42,413	42,413	-	-	42,413
합계	968,290	(566,065)	(41,242)	360,983	887,016	(524,648)	(44,777)	317,591

(2) 당분기와 전분기 중 무형자산의 변동내역은 다음과 같습니다.

- 당분기

(단위: 천원)

구분	특허권	소프트웨어	회원권	합계
기초 순장부금액	36,454	238,724	42,413	317,591
취득	77,673	3,600	-	81,273
무형자산상각비	(5,323)	(32,558)	-	(37,881)
분기말 순장부금액	108,804	209,766	42,413	360,983

- 전분기

(단위: 천원)

구분	특허권	소프트웨어	회원권	합계
기초 순장부금액	39,945	344,613	42,413	426,971
취득	1,591	69,660	-	71,251
무형자산상각비	(2,455)	(89,581)	-	(92,036)
분기말 순장부금액	39,081	324,692	42,413	406,186

(3) 무형자산상각비는 전액 판매비와관리비로 배부되었습니다.

12. 리스

회사가 리스이용자인 경우의 리스에 대한 정보는 다음과 같습니다.

(1) 분기재무상태표에 인식된 금액

보고기간말 현재 리스와 관련해 분기재무상태표에 인식된 금액은 다음과 같습니다.

(단위: 천원)

구분	당분기말	전기말
사용권자산(*)		
차량운반구	291,591	299,096

(*) 분기재무상태표 상 유형자산에 포함되어 있습니다(주식 10 참조).

(단위: 천원)

구분	당분기말	전기말
리스부채		
유동	108,882	96,027
비유동	189,770	209,205
합계	298,652	305,232

(2) 분기포괄손익계산서에 인식된 금액

당분기와 전분기 중 리스와 관련해 분기포괄손익계산서에 인식된 금액은 다음과 같습니다.

(단위: 천원)

구분	당분기	전분기
사용권자산의 감가상각비		
부동산	10,214	4,643
차량운반구	25,350	15,191
소계	35,564	19,834
리스부채에 대한 이자비용	2,120	1,248
단기리스료	-	28,464
단기리스가 아닌 소액자산 리스료	15,941	6,238

당분기 및 전분기 중 리스의 총 현금유출은 각각 53,369천원 및 55,213천원입니다.

13. 매입채무 및 기타지급채무

보고기간말 현재 매입채무 및 기타지급채무의 내역은 다음과 같습니다.

(단위: 천원)

구분	당분기말	전기말
매입채무	7,030,515	4,654,330
기타지급채무	4,073,004	3,257,521
미지급금	3,622,120	2,848,501
미지급비용	450,884	409,020
합계	11,103,519	7,911,851

14. 차입금

보고기간말 현재 차입금의 내역은 다음과 같습니다.

(1) 단기차입금

(단위: 천원)

구분	차입처	연이자율	당분기말	전기말
일반차입금	국민은행(*)	2.33%	1,800,000	1,800,000
	신한은행(*)	1.45%	-	1,500,000
	국민은행(*)	1.93%	2,000,000	2,000,000
합계			3,800,000	5,300,000

(*) 회사는 상기 차입금과 관련하여 유형자산을 담보로 제공하고 있습니다(주석 27 참조)

(2) 장기차입금

(단위: 천원)

구분	차입처	이자율	만기일	당분기말	전기말
시설자금	국민은행(*)	1.54%	2025-03-31	1,800,000	1,950,000
	기업은행(*)	2.1299%	2025-05-23	2,779,980	2,779,980
	기업은행(*)	1.487%	2022-09-25	20,000,000	20,000,000
소계				24,579,980	24,729,980
장기차입금의 유동성대체				(22,188,560)	(22,056,180)
차감후 장기차입금				2,391,420	2,673,800

(*) 회사는 상기 차입금과 관련하여 유형자산을 담보로 제공하고 있습니다(주석 27 참조)

15. 당기손익-공정가치 측정 금융부채

(1) 보고기간말 현재 회사의 당기손익-공정가치 측정 금융부채는 전액 2018년에 발행한 전환사채로서 전기 중 투자자의 전환권 청구에 의해 전액 보통주로 전환되었습니다.

(2) 전분기 중 당기손익-공정가치 측정 금융부채의 변동내역은 다음과 같습니다.

- 전분기

(단위: 천원)

구분	전기초	평가손익		전분기말
		당기손익	기타포괄손익	
제1회 무기명식 사모 전환사채	31,699,688	-	-	31,699,688

(3) 전환사채의 발행조건은 다음과 같습니다.

구분	제1회 무기명식 사모 전환사채
발행일	2018년 6월 29일
만기일	2023년 6월 29일
사채의 권면총액	30,000,000,000
사채의 발행가액	사채 권면금액의 100%
표면이자율	0.00%
만기보장수익률	연복리(분기단위 계산) 4.0%
원금상환 방법 및 기한	원금에 만기보장수익률을 적용하여 만기일에 일시상환
사채권자의 조기상환청구권(Put Option)	사채 발행일로부터 3년이 경과하는 날 및 그 이후 3개월에 해당하는 날에 보유하고 있는 사채의 전부 또는 일부에 대하여 조기상환 청구 가능. 조기상환수익률은 연복리(분기단위 계산) 4.0%로 함
이해관계인의 매도청구권(Call Option)	이해관계인(회사의 대표이사 배은철)은 발행일 이후 6개월이 되는 날부터 발행일 이후 2년 6개월이 되는 날까지 매6개월이 해당하는 날에 투자자가 인수한 본 사채 중 15%에 해당하는 부분을 한도로 이해관계인 또는 이해관계인이 지정하는 제3자에게 각 투자자가 납입한 인수대금 비율로 매도할 것을 청구할 수 있다
전환에 관한 사항 (*1,2,3)	(1) 전환비율 : 권면금액의 100%
	(2) 전환가격 : 1주당 400,000원 (액면가격 500원 기준)
	(3) 전환청구기간 : 사채의 발행일로부터 6개월이 경과한 날부터 만기일까지

(*1) 사채의 발행일 익일부터 전환권 행사 전까지 발행회사가 당시의 전환가격(조정이 있었던 경우 조정된 전환가격. 이하 "기준가")을 하회하는 발행가격으로 유상증자, 주식배당, 준비금의 자본전입을 함으로써 신주를 발행하거나, 기준가를 하회하는 최초의 전환가격 또는 행사가격으로 주식관련 사채를 발행하는 경우 다음과 같이 전환가격을 조정합니다.
 조정후 전환가격 = 조정 전 전환가격 x {(기발행주식수+ 신발행주식수 x 1주당 발행가격/기준가)/(기발행주식수+ 신발행주식수)}

(*2) 합병, 자본의 감소, 주식분할 및 병합 등에 의하여 전환가격의 조정이 필요한 경우, 당해 합병, 자본의 감소, 주식분할 및 병합 등의 직전에 전환권이 행사되어 전액 주식으로 전환되었다면 사채권자가 가질 수 있었던 주식수를 산출할 수 있는 가액 또는 그 주식수 이상을 가질 수 있도록 하는 가액으로 전환가격을 조정합니다.

(*3) 발행회사가 발행일로부터 3년 이내에 상장되는 경우, 상장시 공모가격의 70%에 해당하는 가격과 공모직전 전환가격 중 낮은 가격으로 전환가격을 조정합니다. 발행회사가 발행일로부터 3년이 경과하여 상장되는 경우, 상장시 공모가격의 60%에 해당하는 가격과 공모 직전 전환가격 중 낮은 가격으로 전환가격을 조정합니다.

회사는 상기 전환사채의 전환권이 자본의 분류요건을 충족하지 못함에 따라 부채로 인식하였습니다. 또한 회사는 전환사채를 당기손익-공정가치 측정 금융부채로 지정하였으며, 이에 따라 전환권 및 조기상환권을 별도로 분리하여 평가하지 아니하였습니다.

16. 퇴직연금

회사는 확정기여형(DC형) 퇴직연금에 가입되어 있으며 확정기여제도와 관련하여 비용으로 인식한 금액은 다음과 같습니다.

(단위: 천원)

구분	당분기	전분기
매출원가	229,239	106,725
판매비와관리비	118,300	47,342
합계	347,539	154,067

17. 기타부채

보고기간말 현재 기타부채의 내역은 다음과 같습니다.

(단위: 천원)

구분	당분기말	전기말
기타유동부채 :		
예수금	166,695	121,001
선수금(*1)	1,369,587	1,324,094
소계	1,536,282	1,445,095
기타비유동부채 :		
기타장기종업원급여부채(*2)	99,524	91,214
합계	1,635,806	1,536,309

(*1) 회사는 고객으로부터 미리 받은 대가에 대하여 선수금(계약부채)으로 계상하고 있으며, 고객에게 제품의 인도가 완료되는 시점(수행의무 이행이 완료되는 시점)에 이를 수익으로 인식하고 있습니다.

(*2) 회사는 전기 중 임직원들에게 장기근속에 따라 포상을 지급하는 장기종업원급여 제도를 시행하였으며 이에 따라 지급될 것으로 예상되는 금액을 계리적 측정 방식에 따라 부채로 계상하였습니다.

18. 납입자본 및 기타자본

(1) 보고기간말 현재 회사가 발행할 주식의 총수, 1주의 금액 및 발행한 주식의 수는 다음과 같습니다.

구분	당분기말	전기말
발행할 주식의 총수	100,000,000	100,000,000
1주의 금액	100	100
발행한 보통주 주식수	10,013,941	10,013,941

(2) 자본금 및 자본잉여금 항목의 구성

(단위: 천원)

구분	당분기말	전기말
자본금	1,001,394	1,001,394
주식발행초과금	86,261,683	86,261,683

(3) 기타자본 항목의 구성

(단위: 천원)

구분	당분기말	전기말
기타자본잉여금	205,256	205,256
자기주식(*)	(442,813)	(442,813)

(*) 회사는 전기 중 보통주 1주당 0.5주의 비율로 신주를 배정하는 무상증자를 시행하였으며, 무상증자 단주처리에 따라 자기주식 취득이 발생하였습니다.

(4) 당분기 중 납입자본의 변동 내역은 없습니다.

(5) 기타포괄손익누계액의 내용은 없습니다.

19. 판매비와관리비

당분기 및 전분기 중 회사의 판매비와관리비의 내역은 다음과 같습니다.

(단위: 천원)

구 분	당분기		전분기	
	3개월	누적	3개월	누적
급여	985,783	985,783	618,929	618,929
퇴직급여	118,300	118,300	47,342	47,342
복리후생비	97,163	97,163	76,467	76,467
여비교통비	15,962	15,962	3,572	3,572
접대비	22,985	22,985	19,751	19,751
전력비	6,938	6,938	2,935	2,935
세금과공과금	28,296	28,296	27,837	27,837
감가상각비	90,013	90,013	67,621	67,621
무형자산상각비	37,881	37,881	33,119	33,119
지급수수료	223,021	223,021	324,614	324,614
지급임차료	5,670	5,670	8,492	8,492
보험료	6,558	6,558	9,066	9,066
소모품비	7,897	7,897	101,780	101,780
광고선전비	2,047	2,047	-	-
대손상각비	8,053	8,053	16,783	16,783
운반비	83,985	83,985	73,119	73,119
기타	48,181	48,181	37,944	37,944
합계	1,788,733	1,788,733	1,469,371	1,469,371

20. 비용의 성격별 분류

당분기 및 전분기 중 회사의 비용의 성격별 분류 내역은 다음과 같습니다.

(단위: 천원)

구 분	당분기		전분기	
	3개월	누적	3개월	누적
재고자산의 변동	(1,030,503)	(1,030,503)	(845,464)	(845,464)
원재료 및 부재료 등의 사용액	12,412,250	12,412,250	11,128,932	11,128,932
급여 및 퇴직급여	6,264,388	6,264,388	5,622,731	5,622,731
복리후생비	694,301	694,301	602,041	602,041
감가상각비 및 무형자산상각비	1,099,798	1,099,798	772,591	772,591
지급수수료	275,296	275,296	503,047	503,047
소모품비	402,212	402,212	609,043	609,043
기타	876,152	876,152	779,438	779,438
합 계(*)	20,993,894	20,993,894	19,172,359	19,172,359

(*) 분기포괄손익계산서상의 매출원가 및 판매비와관리비의 합계입니다.

21. 금융손익

(1) 금융수익

당분기 및 전분기 중 회사의 금융수익의 내역은 다음과 같습니다.

(단위: 천원)

구분	당분기		전분기	
	3개월	누적	3개월	누적
이자수익	210,338	210,338	27,459	27,459
외환차익	126,686	126,686	100,250	100,250
외화환산이익	531,012	531,012	1,198,860	1,198,860
당기손익-공정가치 측정 금융자산 평가이익	3,842	3,842	1,862	1,862
당기손익-공정가치 측정 금융자산 처분이익	-	-	89,779	89,779
합계	871,878	871,878	1,418,210	1,418,210

(2) 금융비용

당분기 및 전분기 중 회사의 금융비용의 내역은 다음과 같습니다.

(단위: 천원)

구분	당분기		전분기	
	3개월	누적	3개월	누적
이자비용	113,399	113,399	131,760	131,760
외환차손	19,466	19,466	27,619	27,619
외화환산손실	106,377	106,377	81,775	81,775
당기손익-공정가치 측정 금융자산 평가손실	46,300	46,300	-	-
합계	285,542	285,542	241,154	241,154

22. 기타손익

(1) 당분기 및 전분기 중 회사의 기타수익의 내역은 다음과 같습니다.

(단위: 천원)

구분	당분기		전분기	
	3개월	누적	3개월	누적
기타투자자산평가이익	1,513	1,513	3,822	3,822
대손충당금환입	237	237	17,938	17,938
판매보증충당금환입	-	-	6,012	6,012
유형자산처분이익	19,816	19,816	1,783	1,783
잡이익	51,087	51,087	222,882	222,882
합계	72,653	72,653	252,437	252,437

(2) 당분기 및 전분기 중 회사의 기타비용의 내역은 다음과 같습니다.

(단위: 천원)

구분	당분기		전분기	
	3개월	누적	3개월	누적
기타투자자산평가손실	6	6	64	64
기타투자자산평가손실	669	669	-	-
유형자산처분손실	1	1	-	-
기부금	150	150	150	150
잡손실	561	561	678	678
합계	1,387	1,387	892	892

23. 법인세비용

법인세비용은 전체 회계연도에 대해서 예상되는 최선의 가중평균 연간법인세율의 추정에 기초하여 인식하였습니다. 2022년 12월 31일로 종료하는 기간에 대한 예상법인세율은 7.70%입니다.

24. 주당순이익

(1) 기본주당순이익

당분기와 전분기 중 회사의 기본주당순이익은 다음과 같습니다.

(단위: 원, 주)

구분	당분기	전분기
보통주 당기순이익	1,618,888,098	2,551,793,838
가중평균유통보통주식수	9,997,104	5,000,000
기본주당순이익	162	510

당분기와 전분기의 가중평균유통보통주식수의 산정내역은 다음과 같습니다.

- 당분기

구분	주식수(단위:주)(*)	기간 시작	기간 종료	가중치(단위:일)	적수
기초의 유통보통주식	9,997,104	2022-01-01	2022-03-31	90	899,739,360
합계					899,739,360
일수					90
가중평균유통보통주식수					9,997,104

(*) 전기 중 무상증자로 인한 주식수변동을 소급 반영하여 산출하였습니다(주석 18 참조).

- 전분기

구분	주식수(단위:주)(*)	기간 시작	기간 종료	가중치(단위:일)	적수
기초의 유통보통주식	5,000,000	2021-01-01	2021-03-31	90	450,000,000
합계					450,000,000
일수					90
가중평균유통보통주식수					5,000,000

(2) 희석주당순이익

전기 중 전환사채의 전환 청구에 따라 당분기말 현재 잠재적 보통주 등은 없습니다.

25. 현금흐름

(1) 분기순이익(손실)에 대한 조정 내용은 다음과 같습니다.

(단위 : 천원)

구분	당분기	전분기
대손상각비	8,053	16,783
복리후생비	8,310	5,768
감가상각비	1,061,917	906,909
무형자산상각비	37,881	38,561
유형자산처분손실	1	-
이자비용	113,399	140,355
외화환산손실	106,377	161,659
당기손익-공정가치 측정 금융자산 평가손실	46,300	-
기타투자자산평가손실	6	64
품질보증비(환입)	348	(6,013)
리스해지비용	669	-
법인세비용	94,584	285,179
외화환산이익	(531,012)	(1,240,601)
유형자산처분이익	(19,816)	-
당기손익-공정가치 측정 금융자산 평가이익	(3,842)	(1,862)
당기손익-공정가치 측정 금융자산 처분이익	-	(89,780)
기타유동자산평가이익	(1,337)	-
기타투자자산평가이익	(176)	(3,822)
이자수익	(210,338)	(14,635)
대손충당금환입	(237)	(17,938)
합계	711,087	180,627

(2) 당분기와 전분기 중 회사의 현금의 유입 및 유출이 없는 거래 중 중요한 사항은 다음과 같습니다.

(단위 : 천원)

구분	당분기	전분기
건설중인자산의 본계정 대체	67,900	29,353,885
유형자산 취득으로 인한 미지급금의 증감	70,800	(28,985)
유형자산 처분으로 인한 장기미수금의 증감	-	67,783
신규리스 및 해지	-	16,490
장기차입금의 유동성 대체	282,380	282,380
매출채권과 미수금의 비유동 대체	-	277,299

(3) 영업활동 자산·부채의 증감 내용은 다음과 같습니다.

(단위 : 천원)

구분	당분기	전분기
매출채권의 증감	(2,886,278)	(3,227,408)
기타비유동금융자산의 증감	(466,605)	-
미수금의 증감	(215,308)	25,235
선금금의 증감	(98,504)	(114,550)
선금비용의 증감	(20,408)	(17,085)
단기임차보증금의 증감	-	150,000
부가세대급금의 증감	(146,195)	50,582
재고자산의 증감	(2,279,086)	(1,795,664)
매입채무의 증감	2,372,849	1,580,490
미지급금의 증감	702,819	540,935
예수금의 증감	45,694	2,168
선수금의 증감	45,492	182,246
미지급비용의 증감	41,864	25,283
합계	(2,903,666)	(2,597,768)

(4) 재무활동에서 생기는 부채의 변동 내용은 다음과 같습니다.

- 당분기

(단위 : 천원)

구분	기초	현금거래		비현금거래	기말
		차입 및 발행	상환	신규계약 및 해지	
장단기차입금	30,029,980	-	(1,650,000)	-	28,379,980
리스부채	305,232	-	(6,580)	-	298,652

- 전분기

(단위 : 천원)

구분	기초	현금거래		비현금거래	기말
		차입 및 발행	상환	신규계약 및 해지	
장단기차입금	36,627,980	-	(150,000)	-	36,477,980
리스부채	173,534	-	(19,263)	13,930	154,271
당기손익-공정가치 측정 금융부채	31,699,688	-	-	-	31,699,688

26. 특수관계자 거래

(1) 보고기간말 현재 회사의 특수관계자 현황은 다음과 같습니다.

구 분	회사명(성명)
대표이사	배은철
종속회사	C AND C SHANGHAI INTERNATIONAL CO.,LTD.
기타특수관계자	주주임원 등
기타특수관계자(*)	아주줄은사모투자합자회사 아주중소벤처해외진출지원펀드

(*) 주주간 계약에 따라 이사회 구성원 1인에 대한 선임권한을 보유하고 있는 등 회사에 유의적인 영향력을 행사한다고 보아 기타특수관계자로 분류하였습니다. 회사는 동 계약에 따라 정관변경, 유·무상증자등 경영 관련 일부 사항에 대하여 투자자의 사전 동의를 받아야 합니다.

(2) 당분기 및 전분기 중 회사와 특수관계자와의 중요한 영업상의 거래내역은 다음과 같습니다.

- 당분기

(단위 : 천원)

특수관계자	관계	매출	매입	기타수익	자산 매각
C AND C SHANGHAI INTERNATIONAL CO., LTD.	종속회사	466,605	31,342	14,402	-

- 전분기

(단위 : 천원)

특수관계자	관계	매출	매입	기타수익	자산 매각
C AND C SHANGHAI INTERNATIONAL CO., LTD.	종속회사	183,113	11,619	13,483	67,783

(3) 보고기간말 현재 특수관계자에 대한 채권 및 채무의 주요 잔액은 다음과 같습니다.

- 당분기말

(단위 : 천원)

특수관계자	관계	채권			채무	
		매출채권	기타채권	대여금(*)	매입채무	기타채무
C AND C SHANGHAI INTERNATIONAL CO., LTD.	종송회사	3,393,195	1,358,379	2,179,440	63,227	-
기타 사외이사	기타특수관계자	-	-	-	-	3,667

(*) 대여금의 약정기간은 2018년 9월 20일부터 2026년 9월 19일까지이며, 총 한도는 USD 5,000,000로 정해져 있습니다.

- 전기말

(단위 : 천원)

특수관계자	관계	채 권			채 무	
		매출채권	기타채권	대여금(*)	매입채무	기타채무
C AND C SHANGHAI INTERNATIONAL CO., LTD.	종송회사	2,862,652	1,315,894	2,133,900	33,962	-
기타 사외이사	기타특수관계자	-	-	-	-	3,667

(*) 대여금의 약정기간은 2018년 9월 20일부터 2026년 9월 19일까지이며, 총 한도는 USD 5,000,000로 정해져 있습니다.

(4) 당분기 및 전분기 중 회사와 특수관계자와의 자금 거래 내역은 없습니다.

(5) 당분기 및 전분기 중 회사가 대표이사 및 기타 특수관계자에게 지급한 배당은 없습니다.

(6) 특수관계자로부터 제공받고 있는 지급보증 KDB산은캐피탈의 리스에 대해 대표이사가 지급보증을 제공하고 있습니다(주석 27 참조).

(7) 주요 경영진에 대한 보상

회사의 주요경영진은 회사 활동의 계획, 운영, 통제에 대한 중요한 권한과 책임을 가진 등기 이사 및 감사로 구성되어 있습니다.

주요 경영진에게 지급되었거나 지급될 보상금액은 다음과 같습니다.

(단위 : 천원)

구 분	당분기	전분기
급여 및 기타 단기종업원 급여	278,067	165,872
퇴직급여	58,206	32,387

회사는 상기 주요 임원에 대하여 상해보험을 가입하고 있으며, 당분기중 납부금액 (전분기 30백만원)이 없습니다.

27. 우발채무와 약정사항

(1) 보고기간말 현재 회사의 차입금과 관련하여 담보로 제공한 자산의 내역은 다음과 같습니다.

- 당분기말

(단위 : 천원)

담보제공자산		장부금액	설정권자	설정금액	차입잔액
매탄동 554-9	토지	3,705,679	국민은행	2,400,000	2,000,000
	건물	2,358,850			
석우동 2-2	토지	5,951,736	국민은행	3,240,000	1,800,000
	건물	13,669,827		3,600,000	1,800,000
	토지	5,951,736	기업은행	7,200,000	-
	건물	13,669,827			
덕성리 1284	토지	3,898,649	기업은행	27,400,000	22,779,980
	건물	30,336,518			

- 전기말

(단위 : 천원)

담보제공자산		장부금액	설정권자	설정금액	차입잔액
매탄동 554-9	토지	3,705,679	국민은행	2,400,000	2,000,000
	건물	2,374,501			
	토지	3,705,679	신한은행	1,800,000	1,500,000
	건물	2,374,501			
석우동 2-2	토지	5,951,736	국민은행	3,240,000	1,800,000
	건물	13,766,094		3,600,000	1,950,000
	토지	5,951,736	기업은행	7,200,000	-
	건물	13,766,094			
덕성리 1284	토지	3,898,649	기업은행	27,400,000	22,779,980
	건물	30,531,399			

(2) 보고기간말 현재 회사의 주요 약정사항은 다음과 같습니다.

- 당분기말

(단위 : 천원)

금융기관명	약정종류	한도액	실행액
기업은행	시설자금대출	2,912,566	2,779,980
		20,000,000	20,000,000
국민은행	일반자금대출	1,800,000	1,800,000
		2,000,000	2,000,000
	시설자금대출	3,000,000	1,800,000
합계		29,712,566	28,379,980

- 전기말

(단위 : 천원)

금융기관명	약정종류	한도액	실행액
기업은행	시설자금대출	2,912,566	2,779,980
		20,000,000	20,000,000
국민은행	일반자금대출	1,800,000	1,800,000
		2,000,000	2,000,000
	시설자금대출	3,000,000	1,950,000
신한은행	일반자금대출	1,500,000	1,500,000
합계		31,212,566	30,029,980

(3) 보고기간말 현재 회사가 타인으로부터 제공받은 지급보증의 내역은 다음과 같습니다.

- 당분기말

(단위 : 천원)

보증거래처	보증 제공자	보증금액	차입잔액
KDB산은캐피탈	대표이사	75,083	75,083

- 전기말

(단위 : 천원)

보증거래처	보증 제공자	보증금액	차입잔액
KDB산은캐피탈	대표이사	77,724	77,724

(4) 보고기간말 현재 회사의 보험가입내역은 다음과 같습니다.

- 당분기말

(단위 : 천원)

구분	부보자산	보험사	부보금액
화재보험	석우동 2-2(건물)	MG손해보험	10,998,000
가스사고배상책임보험	석우동 2-2(건물)		380,000
화재보험	덕성산단1로 28번길 12-1(건물)		27,001,385
손해보험	매탄동 554-9(건물)	삼성화재	2,400,050
승강기사고 배상보험	삼성1로 5길		160,000
	신원로 198번길 15-13		80,000
	덕성산단1로 28번길 12-1(화물/승객)	MG손해보험	360,000
생산물배상책임보험	-	대한상공회의소	110,000
기타보증보험	-	서울보증보험	2,000

- 전기말

(단위 : 천원)

구분	부보자산	보험사	부보금액
화재보험	석우동 2-2(건물)	MG손해보험	10,998,000
가스사고배상책임보험	석우동 2-2(건물)		380,000
화재보험	덕성산단1로 28번길 12-1(건물)		27,001,385
손해보험	매탄동 554-9(건물)	삼성화재	2,400,050
승강기사고 배상보험	삼성1로 5길		160,000
	신원로 198번길 15-13		80,000
	덕성산단1로 28번길 12-1(화물/승객)	MG손해보험	360,000
생산물배상책임보험	-	대한상공회의소	110,000
기타보증보험	-	서울보증보험	2,000

(5) 보고기간말 현재 우리사주조합을 위하여 기업은행에 1,877,000천원의 정기예금을 담보로 제공하고 있습니다(주석4 참조).

(6) 보고기간말 현재 계류중인 중요한 소송사건은 없습니다.

6. 배당에 관한 사항

당 분기에 변동사항 없으며 관련 내용은 2022년 3월 23일에 제출된 2021년도 사업보고서를 참고하시기 바랍니다.

7. 증권의 발행을 통한 자금조달에 관한 사항

7-1. 증권의 발행을 통한 자금조달 실적

[지분증권의 발행 등과 관련된 사항]

가. 증자(감자)현황

(기준일 : 2022년 03월 31일)

(단위 : 원, 주)

주식발행 (감소)일자	발행(감소) 형태	발행(감소)한 주식의 내용				
		종류	수량	주당 액면가액	주당발행 (감소)가액	비고
2019년 12월 14일	주식분할	보통주	4,000,000	100	100	-
2021년 05월 12일	유상증자(일반공모)	보통주	909,052	100	47,500	-
2021년 06월 03일	전환권행사	보통주	766,909	100	33,250	-
2021년 09월 03일	무상증자	보통주	3,337,980	100	100	-

주1) 2019년 11월 13일 임시주주총회에서 기명식 보통주 1주(1주당 액면가 500원)를 각5주(1주당 액면가 100원)로 분할하는 주식분할을 결의하였습니다. 당사의 정관 및 상법에 따라 채권자 보호절차를 준수하였으며, 해당 주식 분할의 효력발생일인 2019년 12월 14일 기준으로 등기절차를 완료하였습니다.

주2) 코스닥 시장 상장을 위한 기업공개 과정에서 909,052주의 신주를 발행하였습니다.

주3) 전환사채의 투자자가 미상환 전환사채 255억 전체에 대하여 전환권을 행사(전환가액 33,250원)하였으며, 766,909주의 신주가 발행되었습니다.

주4) 준비금의 자본전입에 따라 3,337,980주의 신주를 발행하였습니다.

나. 미상환 전환사채 발행현황

당사는 공시서류작성기준일 현재 해당사항 없습니다.

다. 미상환 신주인수권부사채 등 발행현황

당사는 공시서류작성기준일 현재 해당사항 없습니다.

라. 미상환 전환형 조건부자본증권 발행현황

당사는 공시서류작성기준일 현재 해당사항 없습니다.

[채무증권의 발행 등과 관련된 사항]

마. 채무증권 발행실적 등

당사는 공시서류작성기준일 현재 해당사항 없습니다.

채무증권 발행실적

(기준일 : 2022년 03월 31일)

(단위 : 원, %)

발행회사	증권종류	발행방법	발행일자	권면(전자등록)총액	이자율	평가등급 (평가기관)	만기일	상환 여부	주관회사
-	-	-	-	-	-	-	-	-	-
-	-	-	-	-	-	-	-	-	-
합 계	-	-	-	-	-	-	-	-	-

기업어음증권 미상환 잔액

(기준일 : 2022년 03월 31일)

(단위 : 원)

잔여만기		10일 이하	10일초과 30일이하	30일초과 90일이하	90일초과 180일이하	180일초과 1년이하	1년초과 2년이하	2년초과 3년이하	3년 초과	합 계
미상환 잔액	공모	-	-	-	-	-	-	-	-	-
	사모	-	-	-	-	-	-	-	-	-
	합계	-	-	-	-	-	-	-	-	-

단기사채 미상환 잔액

(기준일 : 2022년 03월 31일)

(단위 : 원)

잔여만기		10일 이하	10일초과 30일이하	30일초과 90일이하	90일초과 180일이하	180일초과 1년이하	합 계	발행 한도	잔여 한도
미상환 잔액	공모	-	-	-	-	-	-	-	-
	사모	-	-	-	-	-	-	-	-
	합계	-	-	-	-	-	-	-	-

회사채 미상환 잔액

(기준일 : 2022년 03월 31일)

(단위 : 원)

잔여만기		1년 이하	1년초과 2년이하	2년초과 3년이하	3년초과 4년이하	4년초과 5년이하	5년초과 10년이하	10년초과	합 계
미상환 잔액	공모	-	-	-	-	-	-	-	-
	사모	-	-	-	-	-	-	-	-
	합계	-	-	-	-	-	-	-	-

신종자본증권 미상환 잔액

(기준일 : 2022년 03월 31일)

(단위 : 원)

잔여만기		1년 이하	1년초과 5년이하	5년초과 10년이하	10년초과 15년이하	15년초과 20년이하	20년초과 30년이하	30년초과	합 계
미상환 잔액	공모	-	-	-	-	-	-	-	-
	사모	-	-	-	-	-	-	-	-
	합계	-	-	-	-	-	-	-	-

조건부자본증권 미상환 잔액

(기준일 : 2022년 03월 31일)

(단위 : 원)

잔여만기		1년 이하	1년초과 2년이하	2년초과 3년이하	3년초과 4년이하	4년초과 5년이하	5년초과 10년이하	10년초과 20년이하	20년초과 30년이하	30년초과	합 계
미상환 잔액	공모	-	-	-	-	-	-	-	-	-	-
	사모	-	-	-	-	-	-	-	-	-	-
	합계	-	-	-	-	-	-	-	-	-	-

7-2. 증권의 발행을 통해 조달된 자금의 사용실적

가. 공모자금의 사용내역

(기준일 : 2022년 03월 31일)

(단위 : 백만원)

구 분	회차	납입일	증권신고서 등의 자금사용 계획		실제 자금사용 내역		차이발생 사유 등
			사용용도	조달금액	내용	금액	
기업공개 (코스닥시장 상장)	-	2021년 05월 12일	시설자금(공장 증축 등)	28,000	시설자금(공장 증축 등)	3,641	-
			영업양수자금	-	영업양수자금	-	
			운영자금(R&D 투자 등)	8,067	운영자금(R&D 투자 등)	-	
			채무상환자금(차입금 상환)	5,998	채무상환자금(차입금 상환)	5,998	
			타법인증권취득자금	-	타법인증권취득자금	-	
			기타	-	기타	-	
			합계	42,065	합계	9,639	

증권신고서 상 세부 자금사용 계획(단위 : 백만원)

	구 분	내 역	금 액	시 기
주 1)	중국공장 확충	공장 증축	8,000	'21년~'22년
		생산설비 확충	7,000	'21년~'22년
		운영자금	3,000	'21년~'22년
	한국공장 생산설비 확충	용인공장 생산설비 확충	6,000	'21년~'22년
		스마트 팩토리 구축	7,000	'21년~'22년
	R&D 투자	연구설비 확충 및 고급 개발인력 유치	5,067	'21년~'22년
	차입금 상환	단기차입금 상환	5,998	'21년
	합계		42,065	-

주 2) 안정적 자금운용과 수익성 제고를 위해 미사용자금은 안전한 금융상품에 분산투자하여 효율적으로 운용중에 있으며, 자금사용계획에 따라 실제로 집행되기 전까지 운용 예정입니다.

나. 사모자금의 사용내역

당사는 공시서류작성기준일 현재 해당사항 없습니다.

다. 미사용자금의 운용내역

(기준일 : 2022년 03월 31일)

(단위 : 백만원)

종류	금융상품명	운용금액	계약기간	실투자기간
예·적금	오케이저축은행정기예금	5,000	2021년 10월 ~ 2022년 04월	6개월
채권	기업어음증권	3,951	2021년 12월 ~ 2022년 06월	6개월
예·적금	오케이저축은행정기예금	5,000	2022년 02월 ~ 2022년 05월	3개월
채권	기업어음증권	4,973	2022년 03월 ~ 2022년 05월	2개월
채권	전자단기사채	4,987	2022년 03월 ~ 2022년 04월	1개월
채권	전자단기사채	4,978	2022년 03월 ~ 2022년 05월	2개월
예·적금	애큐온저축은행정기예금	5,000	2022년 03월 ~ 2022년 06월	3개월
계		33,889	-	

8. 기타 재무에 관한 사항

가. 재무제표 제작성 등 유의사항

(1) (연결)재무제표를 제작성한 경우 제작성사유, 내용 및 (연결)재무제표에 미치는 영향
- 해당사항 없습니다.

(2) 합병, 분할, 자산양수도, 영업양수도
- 해당사항 없습니다.

(3) 자산유동화와 관련한 자산매각의 회계처리 및 우발채무 등에 관한 사항
자산유동화와 관련한 자산매각의 회계처리는 해당 사항 없으며, 우발채무 등에 관한 사항은 「Ⅲ. 재무에 관한 사항 - 3. 연결재무제표 주석, 5. 재무제표 주석」 또는 「XI.그밖에 투자자 보호를 위하여 필요한 사항 - 2. 우발부채 등에 관한 사항」의 내용을 참조해주시기 바랍니다.

(4) 기타 재무제표 이용에 유의하여야 할 사항
- 해당사항 없습니다.

나. 대손충당금 설정현황

(1) 최근 3사업연도의 계정과목별 대손충당금 설정내역

① 별도

(단위 : 백만원, %)

구 분	계정과목	채권금액	대손충당금	대손충당금 설정률
제10기 1분기	매출채권	12,072	264	2.19
제09기	매출채권	9,173	256	2.79
제08기	매출채권	8,315	257	3.09

② 연결

(단위 : 백만원, %)

구 분	계정과목	채권금액	대손충당금	대손충당금 설정률
제10기 1분기	매출채권	13,134	270	2.06
제09기	매출채권	11,505	257	2.23
제08기	매출채권	8,708	273	3.13

(2) 최근 3사업연도의 대손충당금 변동현황

① 별도

(단위 : 백만원)

구 분	제10기 1분기	제09기	제08기
1. 기초 대손충당금 잔액합계	256	257	253
2. 순대손처리액(① - ② ± ③)	-	-	-
① 대손처리액(상각채권액)	-	-	-
② 상각채권회수액	-	-	-
③ 기타증감액	-	-	-
3. 대손상각비 계상(환입)액	8	(1)	3
4. 기말 대손충당금 잔액합계	264	256	257

② 연결

(단위 : 백만원)

구 분	제10기 1분기	제09기	제08기
1. 기초 대손충당금 잔액합계	257	273	263
2. 순대손처리액(① - ② ± ③)	-	(16)	(11)
① 대손처리액(상각채권액)	-	-	(11)
② 상각채권회수액	-	-	-
③ 기타증감액	-	(16)	-
3. 대손상각비 계상(환입)액	13	-	20
4. 기말 대손충당금 잔액합계	270	257	273

(3) 매출채권관련 대손충당금 설정방침

① 대손충당금 설정방침

채무상태표일 현재의 매출채권과 기타채권 잔액에 대하여 과거의 대손경험률과 장래의 대손 예상액을 기초로 대손충당금을 설정하고 있습니다.

② 대손경험률 및 대손예상액 산정근거

구분	내용
대손경험률	개별 외상매출채권의 연령을 분석하여 대손금을 계산하고 있습니다. 대손금의 해당여부를 판단하는 대손처리기준은 법인세법 시행령 제61조 제1항 각호와 같습니다.
대손예상액	채무자의 파산, 강제집행, 사망, 실종 등으로 회수가 불투명한 채권의 경우 회수가 능성, 담보설정여부 등을 고려하여 채권잔액의 1%초과 ~100%범위에서 합리적인 대손추산액을 설정하고 있습니다.

③ 대손처리기준

매출채권 등에 대해 아래와 같은 사유발생시
1. 파산, 부도, 강제집행, 사업의 폐지, 채무자의 사망, 실종 행방불명으로 인해 채권의 회수불능이 객관적으로 입증된 경우
2. 소송에 패소하였거나 법적 청구권이 소멸한 경우
3. 외부 채권회수 전문기관이 회수가 불가능하다고 통지한 경우
4. 소멸시효가 완성된 채권
5. 회수에 따른 비용이 채권금액을 초과하는 경우

(4) 당해 사업연도말 현재 경과기간별 매출채권잔액 현황

① 별도

(단위 : 백만원, %)

경과기간		6월 이하	6월 초과 1년 이하	1년 초과 3년 이하	3년 초과	계
구분						
금액	일반	11,462	-	-	247	11,709
	특수관계자	363	-	-	-	363
	계	11,825	-	-	247	12,072
구성비율		97.95	-	-	2.05	100.00

② 연결

(단위 : 백만원, %)

경과기간		6월 이하	6월 초과 1년 이하	1년 초과 3년 이하	3년 초과	계
구분						
금액	일반	12,886	-	-	247	13,134
	특수관계자	-	-	-	-	-
	계	12,886	-	-	247	13,134
구성비율		98.12	-	-	1.88	100.00

다. 재고자산 현황 등

(1) 최근 3사업연도의 재고자산의 사업부문별 보유현황

① 별도

(단위 : 백만원, %, 회)

구분	제10기 1분기말	제09기 기말	제08기 기말
제품	2,628	2,632	1,518
재공품	2,986	1,952	2,724
원재료	2,014	1,932	1,111
부재료	4,238	3,072	3,000
미착품	-	-	13
합계	11,866	9,588	8,369
총자산대비 재고자산 구성비율(%) [재고자산합계÷기말자산총계×100]	7.20%	5.94%	6.73%
재고자산회전율(회수) [연환산 매출원가÷{(기초재고+기말재고) }÷2]	7.16회	8.51회	9.12회

② 연결

(단위 : 백만원, %, 회)

구분	제10기 1분기말	제09기 기말	제08기 기말
제품	2,622	2,618	1,560
재공품	3,207	2,177	2,806
원재료	2,544	2,563	1,477
부재료	4,429	3,263	3,000
미착품	176	132	13
합계	12,978	10,753	8,859
총자산대비 재고자산 구성비율(%) [재고자산합계÷기말자산총계×100]	7.89%	6.73%	7.38%
재고자산회전율(회수) [연환산 매출원가÷{(기초재고+기말재고) }÷2]	7.00회	8.27회	8.89회

(2) 재고자산의 실사내용

일자	내용	실사방법
2022.03.31	제10기 1분기말 재고자산 실사	자체 실사
2022.01.02	제9기 기말 재고자산 실사	삼일회계법인의 임회하에 재고조사 실시
2021.09.30	제9기 3분기말 재고자산 실사	자체 실사

2021.06.30	제9기 반기말 재고자산 실사	자체 실사
2021.01.01	제8기 기말 재고자산 실사	삼일회계법인의 임회하에 재고조사 실시
2020.01.01	제7기 기말 재고자산 실사	삼일회계법인의 임회하에 재고조사 실시

라. 수주계약 현황

- 해당사항 없습니다.

마. 공정가치평가 내역

동 공시서류 「Ⅲ. 재무에 관한 사항 - 연결재무제표 주석 "5. 금융상품 공정가치", 재무제표 주석 "5. 금융상품 공정가치"」 부분을 참고하시기 바랍니다.

IV. 이사의 경영진단 및 분석의견

기업공시서식 작성기준에 따라 분·반기 보고서에는 이사의 경영진단 및 분석의견을 기재하지 않습니다.(사업보고서에 기재 예정)

V. 회계감사인의 감사의견 등

1. 외부감사에 관한 사항

가. 회계감사인의 명칭 및 감사의견

(1) 연결재무제표

사업연도	감사인	감사의견	강조사항 등	핵심감사사항
제10기(당기)	안진회계법인	-	-	-
제09기(전기)	삼일회계법인	적정	COVID-19 로 인한 영업환경의 불확실성	종속기업인C AND C SHANGHAI INTERNATIONAL CO.,LTD.의 현금창출단위(집단) 손상평가
제08기(전전기)	삼일회계법인	적정	COVID-19 로 인한 영업환경의 불확실성	해당사항 없음

(2) 별도재무제표

사업연도	감사인	감사의견	강조사항 등	핵심감사사항
제10기(당기)	안진회계법인	-	-	-
제09기(전기)	삼일회계법인	적정	COVID-19 로 인한 영업환경의 불확실성	종속기업인C AND C SHANGHAI INTERNATIONAL CO.,LTD.의 현금창출단위(집단) 손상평가
제08기(전전기)	삼일회계법인	적정	COVID-19 로 인한 영업환경의 불확실성	해당사항 없음

나. 감사용역 체결현황

(단위 : 백만원, 시간)

사업연도	감사인	내 용	감사계약내역		실제수행내역	
			보수	시간	보수	시간
제10기(당기)	안진회계법인	1. 반기 연결·별도재무제표 검토 2. 연결·별도 재무제표 감사 3. 내부회계관리제도 감사	270	-	-	-
제09기(전기)	삼일회계법인	1. 반기 연결·별도재무제표 검토 2. 연결·별도 재무제표 감사 3. 내부회계관리제도 검토	210	1850	210	1,840
제08기(전전기)	삼일회계법인	1. 연결·별도 재무제표 감사 2. 내부회계관리제도 검토	165	1490	165	1490

다. 회계감사인과의 비감사용역 계약체결 현황

사업연도	계약체결일	용역내용	용역수행기간	용역보수	비고
제10기(당기)	-	-	-	-	-

	-	-	-	-	-
제09기(전기)	2021.03.26	한국거래소 코스닥시장 상장을 위하여 제출되는 증권신고서에 포함된 재무정보 확인서한의 발행	2021.03.26 ~ 2021.04.05	15백만원	-
	-	-	-	-	-
제08기(전전기)	-	-	-	-	-
	-	-	-	-	-

라. 내부감사기구가 회계감사인과 논의한 결과

구분	일자	참석자	방식	주요 논의 내용
1	2022년 03월 22일	- 회사측: 감사위원 3인 - 감사인측: 업무수행이사, 담당회계사 등 2인	서면회의	1. 감사인의 독립성 2. 감사에서의 유의적 발견사항 3. 감사수정사항 등 감사종결 보고

마. 연결대상 종속회사의 감사의견

- 해당사항 없습니다.

바. 조정협의회내용 및 재무제표 불일치정보

- 해당사항 없습니다.

사. 회계감사인의 변경

구분	제07기~제09기	제10기
감사인	삼일회계법인	안진회계법인

주 1) 제09기를 끝으로 삼일회계법인과 감사계약이 종료됨에 따라, 금융감독원에 외부감사인 지정을 신청하고 지정결과에 따라 안진회계법인과 제10기 외부감사 계약을 체결하였습니다.

2. 내부통제에 관한 사항

가. 내부통제

전기 감사위원회의 감사 결과 및 외부감사인의 검토 결과 지적사항 및 취약점이 발견되지 않았으므로 기재를 생략합니다

나. 내부회계관리제도

전기 외부감사인은 당사의 내부회계관리제도 운영실태평가보고서를 검토하고 중요성의 관점에서 내부회계관리제도모범규준 제5장 '중소기업에 대한 적용'의 규정에 따라 작성되지 않았다고 판단하게 하는 점이 발견되지 아니하였다는 의견을 표명하였습니다.

다. 내부통제구조의 평가

해당사항 없습니다.

VI. 이사회 등 회사의 기관에 관한 사항

1. 이사회에 관한 사항

가. 이사회 구성 개요

(1) 이사회 구성 현황

공시서류작성기준일 현재 당사의 이사회는 사내이사 2인, 사외이사 2인, 기타비상무이사 1인으로 구성되어 있습니다. 이사회 의장은 배은철 사내이사로 대표이사를 겸직하고 있으며, 이사회 내 위원회로 감사위원회를 설치·운영하고 있습니다.

이사회는 회사의 최고 의사결정기구로서 주주와 이해관계자들의 이익을 대변하는 동시에 회사의 지속적인 성장을 목표로 법령과 정관에서 정한 사항, 회사 운영의 기본방침 및 업무진행에 관한 중요한 사항을 결의하고, 이사 및 경영진의 직무집행을 감독하고 있습니다.

공시서류작성기준일 현재 당사의 이사회 구성원 현황은 아래와 같습니다.

성명	구분	비고
배은철	사내이사(대표이사)	이사회 의장
배수아	사내이사	부사장
박종하	사외이사	감사위원회 위원장
박양진	사외이사	감사위원회 위원
김태승	기타비상무이사	감사위원회 위원

주1) 각 이사의 주요 이력 및 인적사항은 「Ⅷ. 임원 및 직원 등에 관한 사항 - 임원 현황」을 참조하시기 바랍니다.

(2) 이사회 권한 내용

① 업무집행에 관한 의사결정권

- 당사 이사회규정에 의하면 당사의 이사회는 법령 또는 정관에 정해진 사항, 주주총회로부터 위임 받은 사항, 회사 경영의 기본방침 및 업무 집행에 관한 중요 사항을 의결하고 있습니다.

② 이사직무집행에 관한 감독권

- 이사회는 이사의 직무 집행을 감독합니다.

(3) 이사회 운영규정의 주요 내용

구분	세부내용
제3조 (권한)	① 이사회는 법령 또는 정관에 정하여진 사항, 주주총회로부터 위임받은 사항, 회사경영의 기본방침 및 업무집행에 관한 중요사항을 의결한다. ② 이사회는 이사의 직무의 집행을 감독한다.
제4조 (구성)	이사회는 이사 전원(사외이사, 기타비상무이사 포함)으로 구성한다.

제5조 (의장)	<p>① 이사회 의장은 대표이사로 한다.</p> <p>② 대표이사가 사고로 인하여 의장의 직무를 행할 수 없을 때에는 이사인 부사장, 전무, 상무, 대표이사가 정한 이사의 순으로 그 직무를 대행한다.</p>
제6조 (소집)	<p>이사회는 분기 1회이상 개최하며 필요에 따라 수시로 개최한다.</p>
제7조 (소집권자)	<p>① 이사회는 대표이사가 소집한다. 그러나 대표이사가 사고로 인하여 직무를 행할수 없을 때에는 제5조 제2항에 정한 순으로 그 직무를 대행한다.</p> <p>② 각 이사 또는 감사는 대표이사에게 의안과 그 사유를 밝히어 이사회 소집을 청구할 수 있다. 대표이사가 정당한 사유없이 이사회 소집을 하지 아니하는 경우에는 이사회 소집을 청구한 이사 또는 감사가 이사회를 소집할 수 있다.</p>
제8조 (소집절차)	<p>① 이사회를 소집함에는 회일을 정하고 그 1주간 전에 각 이사에 대하여 통지를 발송하여야 한다.</p> <p>② 이사회는 이사 전원의 동의가 있는 때에는 제1항의 절차 없이 언제든지 회의를 열수 있다.</p>
제9조 (결의방법)	<p>① 이사회 결의는 이사 과반수의 출석과 출석이사 과반수로 한다. 다만, 상법 제397조의2(회사기회유용금지) 및 제398조(자기거래금지)에 해당하는 사안에 대한 이사회 결의는 이사 3분의 2 이상의 수로 한다.</p> <p>② 이사회는 이사의 전부 또는 일부가 직접회의에 출석하지 아니하고 모든 이사가 음성을 동시에 송수신하는 원격통신수단에 의하여 결의에 참가하는 것을 허용할 수 있으며, 이 경우 당해 이사는 이사회에 직접 출석한 것으로 본다.</p> <p>③ 이사회 결의에 관하여 특별한 이해관계가 있는 이사는 의결권을 행사하지 못한다.</p> <p>④ 제3항의 규정에 의하여 의결권을 행사할 수 없는 이사의 수는 출석한 이사의 수에 산입하지 아니한다.</p>
제11조 (이사회 내위원회)	<p>① 이사회는 신속하고 효율적인 의사결정을 위하여 정관이 정한 바에 따라 이사회내에 각종의 위원회를 설치할 수 있다.</p> <p>② 이사회는 다음 각호의 사항을 제외하고는 그 권한을 위원회에 위임할 수 있다.</p> <ol style="list-style-type: none"> 1. 주주총회의 승인을 요하는 사항의 제안 2. 대표이사의 선임 및 해임 3. 위원회의 설치와 그 위원의 선임 및 해임 4. 정관에서 정하는 사항 <p>③ 위원회는 2인 이상의 이사로 구성한다.</p> <p>④ 위원회는 그 결의로 위원회를 대표할 자를 선정하여야 한다.</p> <p>⑤ 위원회의 세부운영에 관한 사항은 이사회에서 따로 정한다. (상법 제393조의2, 제415조의2)</p>
제13조 (관계인의 출석)	<p>의장은 필요하다고 인정할 경우에는 관계임직원 또는 외부인사를 출석시켜 의견을 청취할 수 있다.</p>
제15조 (의사록)	<p>① 이사회 의사에 관하여는 의사록을 작성한다.</p> <p>② 의사록에는 의사의 안건, 경과요령, 그 결과, 반대하는 자와 그 반대이유를 기재하고 출석한 이사가 기명날인 또는 서명한다.</p> <p>③ 주주는 영업시간 내에 이사회 의사록의 열람 또는 등사를 청구할 수 있다.</p> <p>④ 회사는 제3항의 청구에 대하여 이유를 붙여 이를 거절할 수 있다. 이 경우 주주는 법원의 허가를 얻어 이사회 의사록을 열람 또는 등사할 수 있다.</p>

나. 중요의결사항 등

회차	개최일자	의안내용	가결 여부	이사 성명				
				배은철	배수아	박종하	박양진	김태승
				(출석률 100%)	(출석률 100%)	(출석률 100%)	(출석률 100%)	(출석률 80%)
찬 반 여부								
1	2022.01.05	임시이사회 [회의 목적사항] · 제1호 의안 : 내부거래 포괄 승인의 건	가결	찬성	찬성	찬성	찬성	찬성
2	2022.01.14	임시이사회 [회의 목적사항] · 제1호 의안 : 전자투표제도 및 전자위임장제도 도입의 건	가결	찬성	찬성	찬성	찬성	찬성
3	2022.02.04	정기이사회 [보고사항] 가. 2021년 경영현황 보고 나. 내부회계관리제도 운영실태 보고	-	보고사항	보고사항	보고사항	보고사항	보고사항
4	2022.02.16	임시이사회 [회의 목적사항] · 제1호 의안 : 제9기 재무제표 승인의 건 · 제2호 의안 : 제9기 정기주주총회 소집의 건	가결 가결	찬성 찬성	찬성 찬성	찬성 찬성	찬성 찬성	찬성 찬성
5	2022.03.31	임시이사회 [회의 목적사항] · 제1호 의안 : 대표이사 선임의 건	가결	찬성	찬성	찬성	찬성	불참

다. 이사회 내 위원회

당사는 공시서류작성기준일 현재 내부감사 및 경영감시를 위해 이사회 내 위원회로 감사위원회를 두고 있으며, 감사위원회 위원은 사외이사, 기타비상무이사로 구성되어 위원회의 독립성과 투명성이 유지될 수 있도록 하고 있습니다.

(1) 이사회내 위원회 현황

위원회명	구성	소속이사명	위원장	설치목적 및 권한사항
감사위원회	사외이사 2명 기타비상무이사 1명	박종하, 박양진, 김태승	박종하	회사의 회계와 업무를 감사하고, 내부 감사 평가를 시행

(2) 이사회내 위원회의 활동내용

위원회명	구성원	개최일자	의안내용	가결 여부	사외이사		기타비상무이사
					박종하	박양진	김태승
					(출석률 100%)	(출석률 100%)	(출석률 100%)
감사위원회	박종하 박양진 김태승	2022.02.04	[보고사항] · 제9기 재무제표 및 영업보고서 보고의 건 · 제9기 내부회계관리제도 운영실태 보고의 건 · 제9기 감사실적 및 제10기 감사계획 보고의 건	- - -	보고사항 보고사항 보고사항	보고사항 보고사항 보고사항	보고사항 보고사항 보고사항

			[의결사항] · 제9기 내부회계관리제도 운영실태 평가의 건	가결	찬성	찬성	찬성
감사위원회	박종하 박양진 김태승	2022.02.16	[보고사항] · 제9기 정기주주총회 의안 및 서류조사의견확정	-	보고사항	보고사항	보고사항

라. 이사의 독립성

(1) 이사회 구성원의 독립성

당사의 이사는 관계법령에서 정한 자격요건 등을 충족하는 자를 대상으로 이사회의 추천을 받아 주주총회에서 선임하고 있습니다. 사외이사는 직무수행에 필요한 전문지식 및 실무경험이 풍부한 외부 전문가 중 관계 법령에서 요구하는 자격요건에 부합하고 독립성 기준을 모두 충족하는자로 선임하고 있습니다.

공시서류작성기준일 현재 이러한 절차에 따라 선임된 이사는 다음과 같습니다.

구분	성명	임기	연임여부 (연임횟수)	선임배경	추천인	이사회 내 위원회	이사회 내 주요역할	회사와의 거래	최대주주 또는 주요주주의 관계
사내이사	배은철	2022.03.31 ~ 제12기 정기주총일	연임 (3회)	포인트메이커업 분야 전문가로서 40여년간의 풍부한 경험과 대표이사 역임기간동안의 뛰어난 경영성과를 바탕으로 경영총괄 업무 등을 안정적으로 수행하기 위하여 선임.	이사회	-	이사회 의장, 대표이사	보통주 2,644,800주 보유	최대주주 본인
사내이사	배수아	2022.03.31 ~ 제12기 정기주총일	연임 (3회)	제품개발, 마케팅, 영업을 총괄하는 부사장으로서관련 업무를 안정적으로 수행하기 위하여선임.	이사회	-	-	보통주 1,983,600주 보유	최대주주의 직계비속
사외이사	박종하	2019.11.13 ~ 2022.11.13	-	회계·재무 분야 전문가이며, 사외이사로서 투명경영 제고에 기여하기 위하여 선임.	이사회	감사위원회 위원장	-	-	-
사외이사	박양진	2019.11.13 ~ 2022.11.13	-	법무 분야 전문가이며, 사외이사로서 투명경영 제고에 기여하기 위하여 선임.	이사회	감사위원회 위원	-	-	-
기타 비상무이사	김태승	2019.11.13 ~ 2022.11.13	-	국제금융 분야 전문가로 투자회사에서 다년간의 풍부한 경험을 보유, 기타비상무이사로서 투명경영 제고에 기여하기 위하여 선임.	이사회	감사위원회 위원	-	-	-

(2) 사외이사후보추천위원회

당사는 공시서류작성기준일 현재 자산총액 2조원 미만으로 사외이사후보추천위원회설치 의무가 없으므로 해당사항이 없습니다.

마. 사외이사의 전문성

당사는 사외이사가 이사회에서 전문적인 직무수행이 가능하도록 보조하고 있습니다.

이사회 개최 전에 해당 안건 내용을 충분히 검토할 수 있도록 사전에 자료를 제공하고 필요시 별도 설명을 하고 있으며, 기타 사내 주요 현안에 대해서도 정기적으로 정보를 제공하고 있습니다.

(1) 사외이사 교육실시 현황

- 사외이사 및 그 변동현황

(단위 : 명)

이사의 수	사외이사 수	사외이사 변동현황		
		선임	해임	중도퇴임
5	2	3	-	1

- 주1) 2018년 7월 31일 임시주주총회를 통해 김태승 사외이사를 신규선임하였으며, 2019년 11월 13일 중도퇴임하였습니다.
- 내부통제 고도화 및 사외이사의 독립성 강화를 위하여 2019년 11월 13일 임시주주총회를
- 주2) 통해 김태승 사외이사를 기타비상무이사로 교체하였으며, 박종하 사외이사, 박양진 사외이사를 신규선임하였습니다.

- 사외이사 교육실시 현황

교육일자	교육실시주체	참석 사외이사	불참시 사유	주요 교육내용
-	-	-	-	-

- 당사의 사외이사 2인, 기타비상무이사 1인은 업무 수행에 필요한 전문성 및 적격성을 갖추고 있다고 판단하여 공시서류작성기간동안 교육을 미 실시 하였습니다.
- 주1) 이사회 개최시 회사 현황 및 각 안건의 내용을 충분히 설명하고 질의 응답을 실시하고 있으며, 필요시 관련 교육을 실시할 예정입니다.

(2) 사외이사 지원 조직 현황

(기준일 : 2022년 03월 31일)

부서명	직원수	직위(근속기간)	주요 활동내역
재무기획팀	2	팀장 1명(1년 4개월) 팀원 1명(평균 6개월)	<ul style="list-style-type: none"> · 이사회 및 이사회 내 위원회 운영 · 이사회 및 이사회 내 위원회 부의/보고 안건 검토 및 상정 · 이사회 및 이사회 내 위원회 의사록 작성 및 관리 · 기타 사외이사 지원업무 수행 · 이사회 및 위원회 운영을 위한 제도 및 절차 마련
재경팀	5	팀장 1명(1년 6개월) 팀원 4명(평균 3년 3개월)	
인사총무팀	7	팀장 1명(1년 11개월) 팀원 6명(평균 2년)	

- 주1) 상기 근속기간은 당사 재직 중 해당업무 담당기간입니다.

2. 감사제도에 관한 사항

가. 감사위원회

(1) 감사위원회 위원의 인적사항 및 사외이사 여부

당사의 감사위원회는 2인의 사외이사, 1인의 기타비상무이사로 구성되어 있으며, 근거 법령

에서 규정하는 조건을 충족하고 있습니다. 공시서류작성기준일 현재 당사의 감사위원회 구성은 다음과 같습니다.

- 감사위원 현황

성명	사외이사 여부	경력	회계·재무전문가 관련		
			해당 여부	전문가 유형	관련 경력
박종하	예	<ul style="list-style-type: none"> · 19.11~현재 (주)씨앤씨인터내셔널 사외이사 · 20.06~현재 신우회계법인 이사 · 19.08~20.06 상지회계법인 이사 · 13.11~19.07 유진회계법인 이사 · 07.09~13.10 삼정회계법인 감사본부, 삼일회계법인 교육컨설팅 · 한국공인회계사 · 서울대학교 인문대학 종교학 학사 	예	회계사 (1호 유형)	<ul style="list-style-type: none"> · 20.06~현재 신우회계법인 이사 · 19.08~20.06 상지회계법인 이사 · 13.11~19.07 유진회계법인 이사 · 07.09~13.10 삼정회계법인 감사본부 삼일회계법인 교육컨설팅
박양진	예	<ul style="list-style-type: none"> · 19.11~현재 (주)씨앤씨인터내셔널 사외이사 · 11.02~현재 법무법인 화우 공정거래팀 변호사 · 제50회 사법시험 합격, 사법연수원 수료(제40기) · Vanderbilt University / Law School · 서울대학교 경영학 학사 	-	-	-
김태승	-	<ul style="list-style-type: none"> · 19.11~현재 (주)씨앤씨인터내셔널 기타비상무이사 · 18.07~19.11 (주)씨앤씨인터내셔널 사외이사 · 15.07~현재 아주아이비투자 PE투자본부 · 12.10~15.06 딜로이트 안진회계법인 FAS · 07.01~12.09 미래셋증권 국제부 · Univeristy of Wisconsin Madison / Business School 	-	-	-

주1) 전문가 유형은 기업공시서식 작성기준 및 「상법 시행령」 제37조 제2항에 따른 회계·재무 전문가 유형입니다.

※ 1호 유형 : 회계사로서 자격관련 업무에 5년 이상 종사하였는지 여부

(2) 감사위원회 위원의 독립성

감사위원회 제도의 투명성과 독립성을 확보하기 위하여 상법에서는 위원의 선임과 구성에 대하여 엄격히 규정하고 있습니다. 감사위원회는 주주총회에서 선임된 이사 중에서 위원을 선임하여야 하고, 3명 이상의 이사로 구성되어야 하며, 사외이사가 위원의 3분의 2 이상이 되어야 합니다.

당사는 2019년 11월 13일 임시주주총회를 통해 사외이사 2인, 기타비상무이사 1인 을 신규 선임하였으며, 이사회 결의를 통해 감사위원회 위원을 선임하고 감사위원회에서 박종하 사 외이사를 위원장으로 선임하였습니다. 감사위원회는 경영진이 채택한내부통제 정책 및 제도의 적정성과 효과성에 대하여 독립적이고 객관적인 평가를 수행하고 있습니다.

당사의 감사위원회는 「상법」 제542조의11에 따른 감사위원회이며, 상기 기재한 바와 같이 감사위원회 위원인 사외이사 2인, 기타비상무이사 1인은 이사의 자격요건은물론 감사위원회 위원의 자격요건 또한 충족합니다.

참고로 당사 이사회는 감사위원 후보 선정 시 그 후보로 독립성이 확보된 사외이사로만 선정을 하고 있으며, 그 중 최소 1명은 회계/재무 전문가로 선임될 수 있도록 고려하고 있습니다.

- 감사위원 선출기준의 주요 내용

선출기준의 주요 내용	선출기준의 충족여부	관련 법령 등
3명 이상의 이사로 구성	충족	상법 제415조의2 제2항 당사 감사위원회 규정 제10조
사외이사가위원의 3분의 2 이상	충족	
위원 중 1명 이상은 회계 또는 재무 전문가	충족	상법 제542조의11 제2항 당사 감사위원회 규정 제11조
감사위원회의 대표는 사외이사	충족	
그 밖의 결격요건 (최대주주의 특수관계자 등)	충족	상법 제542조의11 제3항

- 감사위원의 선임배경 등

성명	임기	연임여부 (연임횟수)	선임배경	추천인	회사와의 관계	최대주주 또는 주요주주와의 관계
박종하 (위원장)	2019.11.13 ~ 2022.11.13	-	회계·재무 분야 전문가이며, 회사의 회계투명성과 재정건전성을 높이고 내부회계관리제도의 운영을 포함한 내부감사 활동을 강화하고자 함.	이사회	-	-
박양진	2019.11.13 ~ 2022.11.13	-	법무 분야 전문가이며, 해당 분야에서의 풍부한 경험과 지식을 바탕으로 기업경영 발전을 위한 독립적이고 공정한 감사업무를 위함	이사회	-	-
김태승	2019.11.13 ~ 2022.11.13	-	국제금융 분야 전문가로 투자회사에서 다년간의 풍부한 경험을 바탕으로 독립적이고 투명한 감사위원 활동을 위함.	이사회	-	-

(3) 감사위원회의 활동

감사위원회는 다음과 같이 감사업무를 수행하고 있습니다. 회계감사를 위해서는 재무제표 등 회계관련서류 및 회계법인의 감사절차와 감사결과를 검토하고, 필요한 경우에는 회계법인에 대하여 회계에 관한 장부와 관련서류에 대한 추가 검토를 요청하고 그 결과를 검토합니다. 그리고 감사위원회는 신뢰할 수 있는 회계정보의 작성 및 공시를 위하여 설치한 내부회계관리제도의 운영실태를 내부회계관리자로부터 보고 받고 이를 검토합니다. 또한, 감사위원회는 업무감사를 위하여 이사회 및 기타 중요한 회의에 출석하고 필요할 경우에는 이사회부터 경영위원회의 심의내용과 영업에 관한 보고를 받고 중요한 업무에 관한 회사의 보고에 대해 추가검토 및 자료보완을 요청하는 등 적절한 방법을 사용하여 검토합니다.

- 활동 내역

위원회명	구성원	개최일자	의안내용	가결 여부	사외이사		기타비상무이사
					박종하 (출석률 100%)	박양진 (출석률 100%)	김태승 (출석률 100%)
감사위원회	박종하 박양진	2022.02.04	[보고사항] · 제9기 재무제표 및 영업보고서 보고의 건	-	보고사항	보고사항	보고사항

	김태승		· 제9기 내부회계관리제도 운영실태 보고의 건 · 제9기 감사실적 및 제10기 감사계획 보고의 건 [의결사항] · 제9기 내부회계관리제도 운영실태 평가의 건	- - 가결	보고사항 보고사항 찬성	보고사항 보고사항 찬성	보고사항 보고사항 찬성
감사위원회	박종하 박양진 김태승	2022.02.16	[보고사항] · 제9기 정기주주총회 의안 및 서류조사의견확정	-	보고사항	보고사항	보고사항

(4) 감사위원회 교육 실시 계획 및 교육실시 현황

- 감사위원회 교육 실시 계획

당사의 감사위원은 회계, 금융, 법률 전문가로서 업무 수행에 필요한 전문성 및 적격성을 충분히 갖추고 있다고 판단하여 별도의 교육을 실시하거나 위탁교육 등 외부 기관이 제공하는 교육을 이수한 바 없습니다.

감사위원회 지원조직은 감사위원회 개최시 회사 현황 및 각 안건의 내용을 충분히 설명하고 질의 응답을 실시하고 있으며, 필요시 관련 교육을 실시할 예정입니다.

- 감사위원회 교육실시 현황

교육일자	교육실시주체	참석 감사위원	불참시 사유	주요 교육내용
-	-	-	-	-

(5) 감사위원회 지원조직 현황

(기준일 : 2022년 03월 31일)

부서명	직원수	직위(근속기간)	주요 활동내역
재무기획팀	2	팀장 1명(1년 4개월) 팀원 1명(평균 6개월)	· 이사회 및 이사회 내 위원회 운영 · 이사회 및 이사회 내 위원회 부의/보고 안건 검토 및 상정 · 이사회 및 이사회 내 위원회 의사록 작성 및 관리 · 기타 사외이사 지원업무 수행 · 이사회 및 위원회 운영을 위한 제도 및 절차 마련
재경팀	5	팀장 1명(1년 6개월) 팀원 4명(평균 3년 3개월)	
인사총무팀	7	팀장 1명(1년 11개월) 팀원 6명(평균 2년)	

주1) 상기 근속기간은 당사 재직 중 해당업무 담당기간입니다.

나. 준법지원인

당사는 공시서류작성기준일 현재 자산총액 5천억원 미만으로 준법지원인의 선임 의무가 없으므로 해당사항이 없습니다.

3. 주주총회 등에 관한 사항

가. 투표제도

- 투표제도 현황

(기준일 : 2022년 03월 31일)

투표제도 종류	집중투표제	서면투표제	전자투표제
도입여부	배제	미도입	도입
실시여부	-	-	주1)

주1) 당사는 상법 제368조의4에 따른 전자투표제도를 제9기 정기주주총회부터 활용하기로 결의하였고, 이 제도의 관리업무를 삼성증권에 위탁하였습니다.

(1) 집중투표제의 채택여부

당사는 공시서류작성기준일 현재 집중투표제를 채택하고 있지 않습니다.

(2) 서면투표제 또는 전자투표제의 채택여부

① 서면투표제 채택여부

당사는 공시서류작성기준일 현재 서면투표제를 채택하고 있지 않습니다.

② 전자투표제 채택여부

당사는 2022년 1월 14일 이사회 결의를 통해 제9기 정기주주총회부터 전자투표제도를 활용하기로 하였으며, 이 제도의 관리업무를 삼성증권에 위탁하고 있습니다.

나. 소수주주권

당사는 공시대상기간중 소수주주권이 행사된 사실이 없습니다.

다. 경영권 경쟁

당사는 공시대상기간중 회사의 경영지배권과 관련하여 경쟁이 발생한 사실이 없습니다.

라. 의결권 현황

당사 보통주 발행주식총수는 10,013,941주이며 정관 상 발행할 주식 총수(1억주)의 10%에 해당됩니다. 공시서류작성기준일 현재 보통주 외 우선주 등 종류주식은 발행하지 않았습니다.

(기준일 : 2022년 03월 31일)

(단위 : 주)

구 분	주식의 종류	주식수	비고
발행주식총수(A)	보통주	10,013,941	-
	우선주	-	-
의결권없는 주식수(B)	보통주	-	-
	우선주	-	-
정관에 의하여 의결권 행사가 배제된 주식수(C)	보통주	-	-
	우선주	-	-
기타 법률에 의하여 의결권 행사가 제한된 주식수(D)	보통주	16,837	자기주식
	우선주	-	-
의결권이 부활된 주식수(E)	보통주	-	-

	우선주	-	-
의결권을 행사할 수 있는 주식수 (F = A - B - C - D + E)	보통주	9,997,104	-
	우선주	-	-

자기주식 16,837주는 무상증자 과정에서 발생한 단주 취득분이며, 상법 제369조 제2항에 주1) 따라 의결권이 없습니다.

[관련공시 : 2021.08.19 주요사항보고서(무상증자결정)]

마. 주식사무

공시서류작성기준일 현재 당사 정관상의 신주인수권의 내용, 결산일 및 정기주주총회의 시기, 주주명부의 폐쇄 및 기준일, 주권의 종류, 명의개서대리인의 명칭과 주소 및 전화번호, 공고방법 등은 다음과 같습니다.

정관상 신주인수권의 내용	제9조 (신주인수권)		
	<p>① 회사의 주주는 신주발행에 있어서 그가 소유한 주식수에 비례하여 신주의 배정을 받을 권리를 가진다. 다만, 주주가 신주인수권을 포기 또는 상실하거나 신주배정에서 단주가 발생하는 경우에 그 처리방법은 이사회에 의하여 정한다.</p> <p>② 제1항 본문의 규정에 불구하고 다음 각 호의 경우에는 이사회에 의하여 주주 외의 자에게 신주를 배정할 수 있다.</p> <ol style="list-style-type: none"> 발행주식 총수의 100분의 50을 초과하지 않는 범위 내에서 자본시장과 금융투자업에 관한 법률 제165조의 6의 규정에 의하여 일반공모증자 방식으로 신주를 모집하거나 인수인에게 인수하게 하는 경우 자본시장과 금융투자업에 관한 법률 제165조의 7의 규정에 의하여 발행하는 주식총수의 100분의 20 범위 내에서 우리사주 조합원에게 신주를 우선 배정하는 경우 발행주식 총수의 100분의 50을 초과하지 않는 범위 내에서 회사가 경영상 필요로 외국인 투자자들에게 신주를 발행하는 경우 상법 제542조의 3의 규정에 의하여 주식매수선택권의 행사로 신주를 발행하는 경우 발행주식의 총수의 100분의 50을 초과하지 않는 범위내에서 상법 제418조 제2항의 규정에 의하여 회사가 신기술의 도입, 사업다각화, 재무구조 개선 등 경영상의 필요로 국내외의 거래선이나 금융기관 및 개인 등에게 신주를 발행하는 경우 발행주식 총수의 100분의 50을 초과하지 않는 범위 내에서 자본시장과 금융투자업에 관한 법률 관련규정에 의거한 주식예탁증권(DR) 발행에 따라 신주를 발행하는 경우 우리사주조합원을 대상으로 신주를 발행하는 경우 발행주식 총수의 100분의 50을 초과하지 않는 범위 내에서 주권을 유가증권시장 또는 코스닥증권시장에 상장하기 위하여 신주를 모집하거나 인수인에게 인수하게 하는 경우 <p>③ 제2항에 따라 신주를 발행할 경우에는 발행할 주식의 종류와 수 및 발행가격 등은 관계법령이 정하는 바에 따라 이사회에 의하여 정한다.</p>		
결산일	12월 31일	정기주주총회	사업연도 종료 후 3개월 이내
주주명부의 폐쇄 및 기준일	- 주주명부 폐쇄기간 : 1월 1일 ~ 1월 15일 - 기준일 : 매년 12월 31일		
주권의 종류	회사의 주권은 1주권, 5주권, 10주권, 50주권, 100주권, 500주권, 1,000주권, 10,000주권의 8종으로 한다. 다만, 「주식·사채 등의 전자등록에 관한 법률」에 따라 전자등록계좌부에 주식 등을 전자등록하는 경우에는 동 조항을 적용하지 않는다.		
명의개서대리인	국민은행 증권대행사업부(서울시 영등포구 국제금융로8길 26, 02-2073-8109)		

광고방법	이 회사의 광고는 회사의 인터넷 홈페이지(http://www.cncccosmetic.com)에 한다. 다만, 전산장애 또는 그 밖의 부득이한 사유로 회사의 인터넷 홈페이지 광고를 할 수 없는 때에는 서울특별시내에서 발행되는 매일경제신문에 게재한다.
------	--

바. 주주총회 의사록 요약

(기준일 : 2022년 03월 31일)

주총일자	안 건	결 의 내 용	비 고
제9기 정기주주총회 (2022.03.31)	제1호 의안 : 제9기 재무상태표, 손익계산서 및 이익잉여금 처분 계산서 등 재무제표 승인의 건 제2호 의안 : 정관 일부 변경의 건 제3호 의안 : 이사 선임의 건(사내이사 2명) - 제3-1호 의안 : 사내이사 배은철 선임의 건(재선임) - 제3-2호 의안 : 사내이사 배수아 선임의 건(재선임) 제4호 의안 : 이사 보수한도 승인의 건	모든 안건 원안대로 승인	-
제8기 정기주주총회 (2021.03.29)	제1호 의안 : 제8기 별도 및 연결 재무제표 승인의 건 제2호 의안 : 이사 보수한도 승인의 건 제3호 의안 : 이익잉여금 처분의 건 제4호 의안 : 정관일부 변경의 건	모든 안건 원안대로 승인	-
2020년 제1차 임시주주총회 (2020.10.30)	제1호 의안 : 정관일부 변경의 건	모든 안건 원안대로 승인	-
제7기 정기주주총회 (2020.04.29)	제1호 의안 : 제7기 별도 및 연결 재무제표 승인의 건 제2호 의안 : 정관일부 변경의 건 제3호 의안 : 이사 보수한도 승인의 건 제4호 의안 : 임원 상여금 지급 규정 승인의 건 제5호 의안 : 제8기 감사인 계약체결 보고의 건	모든 안건 원안대로 승인	-
제7기 정기주주총회 (2020.03.31)	코로나19로 인한 중국법인 회계감사 지연에 따라 제7기 연결감사보고서가 확정되는 시기로 연기함	모든 안건 원안대로 승인	-
2019년 제2차 임시주주총회 (2019.11.13)	제1호 의안 : 정관일부 변경의 건 제2호 의안 : 임원 선임의 건 제3호 의안 : 이사보수 한도의 건 제4호 의안 : 감사위원회 감사위원 선임의 건 제5호 의안 : 임원보수규정, 상여금규정, 퇴직금규정 변경의 건 제6호 의안 : 제7기 지정감사인 계약보고의 건	모든 안건 원안대로 승인	-
2019년 제1차 임시주주총회 (2019.03.28)	제1호 의안 : 제6기 재무제표 승인의 건 제2호 의안 : 이사보수 한도의 건 제3호 의안 : 감사보수 한도의 건	모든 안건 원안대로 승인	-
제6기 정기주주총회 (2019.02.11)	제1호 의안 : 2018연도 결산 승인의 건 제2호 의안 : 이익잉여금 처분의 건 제3호 의안 : 임원 선임의 건	모든 안건 원안대로 승인	-

VII. 주주에 관한 사항

1. 최대주주 및 그 특수관계인의 주식소유 현황

가. 최대주주 및 특수관계인의 주식소유 현황

공시서류작성기준일 현재 당사의 최대주주는 배은철 대표이사이며, 그 지분(율)은 2,644,800주(26.41%)로서 특수관계인을 포함하여 6,612,000주(66.03%)입니다.(보통주 기준)

(기준일 : 2022년 03월 31일)

(단위 : 주, %)

성명	관계	주식의 종류	소유주식수 및 지분율				비고
			기 초		기 말		
			주식수	지분율	주식수	지분율	
배은철	최대주주 본인	보통주	2,644,800	26.41	2,644,800	26.41	-
최혜원	최대주주의 배우자	보통주	1,983,600	19.81	1,983,600	19.81	-
배수아	최대주주의 직계비속	보통주	1,983,600	19.81	1,983,600	19.81	-
계		보통주	6,612,000	66.03	6,612,000	66.03	-
		우선주	-	-	-	-	-

나. 최대주주 관련 사항

(1) 최대주주의 주요경력 및 개요

공시서류작성기준일 현재 당사의 최대주주는 배은철 대표이사이며, 주요경력은 아래와 같습니다.

성명	주요 경력
배은철	(주)씨앤씨인터내셔널 대표이사('97~현재) (주)태평양(現 아모레퍼시픽)('81~'97)

(2) 최대주주의 변동을 초래할 수 있는 특정 거래

- 해당사항 없습니다.

(3) 최대주주의 최대주주(법인 또는 단체)의 개요

- 해당사항 없습니다.

2. 최대주주 변동현황

(기준일 : 2022년 03월 31일)

(단위 : 주, %)

변동일	최대주주명	소유주식수	지분율	변동원인	비고
2019년 12월 14일	배은철	2,000,000	40.00	주식분할	-
2021년 05월 12일	배은철	1,763,200	29.83	유상증자(일반공모)	-
2021년 06월 03일	배은철	1,763,200	26.41	전환사채의 주식 전환	-

2021년 09월 03일	배은철	2,644,800	26.41	무상증자	-
---------------	-----	-----------	-------	------	---

3. 주식의 분포

(1) 주식 소유현황

(기준일 : 2022년 03월 31일)

(단위 : 주)

구분	주주명	소유주식수	지분율(%)	비고
5% 이상 주주	배은철	2,644,800	26.41	최대주주
	최혜원	1,983,600	19.81	특수관계인
	배수아	1,983,600	19.81	특수관계인
	아주좋은사모투자 합자회사	958,638	9.57	-
우리사주조합		60,454	0.60	-

(2) 소액주주현황

(기준일 : 2022년 03월 31일)

(단위 : 주)

구분	주주			소유주식			비고
	소액 주주수	전체 주주수	비율 (%)	소액 주식수	총발행 주식수	비율 (%)	
소액주주	40,722	40,728	99.98	2,124,328	10,013,941	21.21	-

주1) 소액주주는 공시서류작성기준일 현재 의결권 있는 발행주식 총수의 100분의 1에 미달하는 주식을 소유한 주주입니다.

4. 주가 및 주식거래실적

당사는 공시서류작성기준일 현재 한국거래소 코스닥 시장에 상장되어 있으며, 해외주식시장에는 상장되어 있지 않습니다. 당사 주식의 최근 6개월간 주가 및 주식거래실적은 다음과 같습니다.

(기준일 : 2022년 03월 31일)

(단위 : 원, 주)

구분	2021년 10월	2021년 11월	2021년 12월	2022년 01월	2022년 02월	2022년 03월	
주가	최고주가	26,450	24,200	18,750	18,500	23,550	24,500
	최저주가	23,600	17,000	17,500	15,450	16,500	20,350
	평균주가	25,221	20,448	18,295	17,375	20,703	21,957
거래량	최고 일거래량	30,278	95,567	33,120	17,325	539,972	97,491
	최저 일거래량	8,170	7,821	2,460	5,902	5,236	6,124
	월간거래량	335,301	774,339	310,199	215,148	1,709,630	791,286

	평균거래량	17,647	35,197	14,100	10,757	94,979	37,680
--	-------	--------	--------	--------	--------	--------	--------

VIII. 임원 및 직원 등에 관한 사항

1. 임원 및 직원 등의 현황

가. 임원 현황

(기준일 : 2022년 03월 31일)

(단위 : 주)

성명	성별	출생년월	직위	등기임원 여부	상근 여부	담당 업무	주요경력	소유주식수		최대주주의 관계	재직기간	임기 만료일
								의결권 있는 주식	의결권 없는 주식			
배은철	남	1957년 04월	대표이사	사내이사	상근	경영총괄	· 97.10~현재 (주)씨앤씨인터내셔널 대표이사 · 81.09~97.09 (주)태평양(現아모레퍼시픽) · 서울공업고등학교	2,644,800	-	최대주주 본인	24년 5개월	제12기 정기주총일
배수아	여	1985년 02월	부사장	사내이사	상근	CDO (제품개발 및 영업 총괄)	· 18.04~현재 (주)씨앤씨인터내셔널 부사장 · 13.11~18.03 (주)씨앤씨인터내셔널 제품개발본부 이사 · 09.11~13.10 씨앤씨인터내셔널 마케팅 부서 과장 · 한양대학교 중문학 학사	1,983,600	-	최대주주의 직계비속	12년 4개월	제12기 정기주총일
박종하	남	1979년 11월	사외이사	사외이사	비상근	감사위원회 위원장	· 19.11~현재 (주)씨앤씨인터내셔널 사외이사 · 20.06~현재 신우회계법인 이사 · 19.08~20.06 삼지회계법인 이사 · 13.11~19.07 유진회계법인 이사 · 07.09~13.10 삼정회계법인 감사본부, 삼일회계법인 교육컨설팅 · 한국공인회계사 · 서울대학교 인문대학 종교학 학사	-	-	-	2년 4개월	2022년 11월 13일
박왕진	남	1981년 09월	사외이사	사외이사	비상근	감사위원회 위원	· 19.11~현재 (주)씨앤씨인터내셔널 사외이사 · 11.02~현재 법무법인 화우 공정거래법 변호사 · 제50회 사법시험 합격, 사법연수원 수료(제40기) · Vanderbilt University / Law School · 서울대학교 경영학 학사	-	-	-	2년 4개월	2022년 11월 13일
김대승	남	1980년 11월	기타비상무 이사	기타비상무 이사	비상근	감사위원회 위원	· 19.11~현재 (주)씨앤씨인터내셔널 기타비상무이사 · 18.07~19.11 (주)씨앤씨인터내셔널 사외이사 · 15.07~현재 아주아이비투자 PE투자본부 · 12.10~15.06 딜로이트 안진회계법인 FAS · 07.01~12.09 미래에셋증권 국제부 · University of Wisconsin Madison / Business School	-	-	-	3년 9개월	2022년 11월 13일
성기훈	남	1982년 10월	전무이사	미등기	상근	CFO, COO (경영기획 총괄)	· 13.07~현재 (주)씨앤씨인터내셔널 상무이사 · 07.12~13.06 삼정회계법인 감사본부 · 한국공인회계사 · 서울대학교 경영학 학사	-	-	최대주주의 인척	8년 8개월	-
권석환	남	1967년 06월	상무이사	미등기	상근	생산본부장	· 18.04~현재 (주)씨앤씨인터내셔널 생산본부장 · 15.04~18.03 에이치앤지 생산본부장 상무이사 · 92.09~15.03 한국클미(주) 품질관리 본부장(상무이사) · 한국기술교육대학원 기술경영 석사 · 계명대학교 화학공학 학사	-	-	-	4년	-

김상훈	남	1964년 08월	이사	미등기	상근	생산부 총괄	<ul style="list-style-type: none"> · 21.01~현재 (주)씨앤씨인터내셔널 생산본부 이사 · 13.12~20.12 (주)씨앤씨인터내셔널 생산본부 공장장 · 13.05~13.11 (주)씨앤씨인터내셔널 공장장 · 11년 ~ 12년 (주)코코 총괄팀장 · 05년 ~ 08년 (주)태평양(現아모레퍼시픽) 소사장 · 88년 ~ 04년 (주)에뛰드 기장 · 서울북공업고등학교 	-	-	-	8년 10개월	-
양종택	남	1971년 09월	이사	미등기	상근	연구소장	<ul style="list-style-type: none"> · 20.06~현재 (주)씨앤씨인터내셔널 연구소장 · 18.01~20.01 뷰케이코리아 연구소장 · 15.10~18.01 메카코스 중국법인 연구소장 · 96.03~15.09 한불화장품 연구팀장 · 충북대학교 공업화학 석사 · 한남대학교 화학 학사 	-	-	-	1년 9개월	-
오서준	남	1985년 01월	이사	미등기	상근	제품개발 및 영업	<ul style="list-style-type: none"> · 22.01~현재 (주)씨앤씨인터내셔널 제품개발본부 이사 · 21.01~21.12 (주)씨앤씨인터내셔널 제품개발본부 수석팀장 · 11.01~20.12 (주)씨앤씨인터내셔널 제품개발본부 팀장 · 오산대학교 경찰행정학 학사 	-	-	-	11년 3개월	-
김동우	남	1969년 02월	이사	미등기	상근	제품개발 및 영업	<ul style="list-style-type: none"> · 21.01~현재 (주)씨앤씨인터내셔널 제품개발본부 이사 · 18.02~20.12 (주)씨에프코스메틱스 이사 · 15.01~18.12 (주)휴코스코리아 부사장 · 12.07~14.12 (주)이무른 부사장 · 부경대학교 식품생명과학 석사, 박사 · 대구대학교 식품공학 학사 	-	-	-	1년 2개월	-
김은경	여	1977년 12월	이사	미등기	상근	제품기획	<ul style="list-style-type: none"> · 21.03~현재 (주)씨앤씨인터내셔널 제품기획팀 이사 · 20.09~21.03 (주)네이처리퍼블릭 신규사업본부 부장 · 16.11~19.12 (주)정생물뷰티 상품개발팀 부장(팀장) · 15.09~16.04 (주)코스모코스 상품기획팀 차장 · 11.01~15.07 (주)토니모리 상품 개발팀 차장(파트장) · 08.06~10.06 (주)클리오 마케팅부 상품기획팀 과장(페리페라 팀장) · 07.06~08.06 (주)WIZCOZ 상품개발팀 과장(팀장) · 05.10~07.03 코인프라 상품기획팀 대리(팀장) · 02.06~05.09 (주)도도화장품 상품기획팀 계장 · 00.11~02.06 (주)STC 마케팅부 주임 · 영지대학교 경영무역학 학사 	-	-	-	1년	-
박재연	남	1966년 11월	이사	미등기	상근	C&C 상해 법인장	<ul style="list-style-type: none"> · 19.12~현재 (주)씨앤씨인터내셔널 상해법인 법인장 · 14.05~19.12 (주)본성 이사 · 13.05~14.04 (주)해피콜 상무 · 10.05~11.05 (주)아이리버 상무(보) · 01.05~10.04 삼성전자(주) 중국상해법인장 · 육군사관학교 	-	-	-	2년 3개월	-

나. 직원 등 현황

(1) 직원 현황

(기준일 : 2022년 03월 31일)

(단위 : 백만원)

직원										소속 외 근로자			비고
사업부문	성별	직원 수					평균 근속연수	연간급여 총액	1인평균 급여액	남	여	계	
		기간의 정함이 없는 근로자		기간제 근로자		합 계							
		전체	(단시간 근로자)	전체	(단시간 근로자)								
화장품 사업	남	124	-	-	-	124	2년 7개월	1,593	13				-
화장품 사업	여	221	-	-	-	221	2년 3개월	1,999	9	-	-	-	-
합 계		345	-	-	-	345	2년 5개월	3,592	10				-

주1) 당사는 공시서류작성기준일 현재 단일 사업부문인 화장품 사업만을 운영 중에 있습니다.

주2) 상기 현황은 미등기임원을 포함한 현황입니다.

주3) 상기 평균근속연수는 최초 입사일 기준으로 산정한 수치입니다.

주4) 상기 연간급여 총액은 소득세법 제20조에 따라 관할 세무서에 제출하는 근로소득지급명세서 상 공시서류작성기준일까지의 근로소득 금액입니다.

주5) 상기 1인 평균 급여액은 실 지급 인원의 평균으로 산출 되었으며, 연간급여 총액을 기준 시점 총원 수로 단순 평균한 금액과 차이가 있습니다.

(2) 미등기임원 보수 현황

(기준일 : 2022년 03월 31일)

(단위 : 백만원)

구분	인원수	연간급여 총액	1인평균 급여액	비고
미등기임원	8	252	31	-

2. 임원의 보수 등

<이사·감사 전체의 보수현황>

가. 주주총회 승인금액

(단위 : 백만원)

구분	인원수	주주총회 승인금액	비고
등기이사 (사외이사, 감사위원회 위원 제외)	2	3,000	-
사외이사 (감사위원회 위원 제외)	-	-	-
감사위원회 위원	3	500	-
감사	-	-	-

나. 보수지급금액

(1) 이사·감사 전체

(단위 : 백만원)

인원수	보수총액	1인당 평균보수액	비고
5	235	47	-

주1) 상기 1인당 평균보수액은 보수총액을 인원수로 단순평균하여 계산하였습니다.

(2) 유형별

(단위 : 백만원)

구분	인원수	보수총액	1인당 평균보수액	비고
등기이사 (사외이사, 감사위원회 위원 제외)	2	224	112	-
사외이사 (감사위원회 위원 제외)	-	-	-	-
감사위원회 위원	3	11	4	-
감사	-	-	-	-

주1) 상기 1인당 평균보수액은 보수총액을 인원수로 단순평균하여 계산하였습니다.

<보수지급금액 5억원 이상인 이사·감사의 개인별 보수현황>

당사는 공시서류작성기준일 현재 해당사항 없습니다.

<주식매수선택권의 부여 및 행사현황>

당사는 공시서류작성기준일 현재 해당사항 없습니다.

IX. 계열회사 등에 관한 사항

1. 계열회사 현황(요약)

계열회사 현황(요약)

(기준일 : 2022년 03월 31일)

(단위 : 사)

기업집단의 명칭	계열회사의 수		
	상장	비상장	계
-	-	-	-

※상세 현황은 '상세표-2. 계열회사 현황(상세)' 참조

2. 타법인출자 현황(요약)

(기준일 : 2022년 03월 31일)

(단위 : 백만원)

출자 목적	출자회사수			총 출자금액			
	상장	비상장	계	기초 장부 가액	증가(감소)		기말 장부 가액
					취득 (처분)	평가 손익	
경영참여	-	1	1	4,409	-	-	4,409
일반투자	-	-	-	-	-	-	-
단순투자	-	-	-	-	-	-	-
계	-	1	1	4,409	-	-	4,409

※상세 현황은 '상세표-3. 타법인출자 현황(상세)' 참조

X. 대주주 등과의 거래내용

1. 대주주등에 대한 신용공여 등

- 해당사항 없습니다.

2. 대주주와의 자산양수도 등

- 해당사항 없습니다.

3. 대주주와의 영업거래

- 해당사항 없습니다.

4. 대주주 이외의 이해관계자와의 거래

- 해당사항 없습니다.

XI. 그 밖에 투자자 보호를 위하여 필요한 사항

1. 공시내용 진행 및 변경사항

- 해당사항 없습니다.

2. 우발부채 등에 관한 사항

가. 중요한 소송사건

- 해당사항 없습니다.

나. 견질 또는 담보용 어음·수표 현황

- 해당사항 없습니다.

다. 채무보증 현황

- 해당사항 없습니다.

라. 채무인수약정 현황

- 해당사항 없습니다.

마. 그 밖의 우발채무 등

공시서류작성기준일 현재 그 밖의 우발채무와 관련된 사항은 동 공시서류 「Ⅲ. 재무에 관한 사항 - 3. 연결재무제표 주석, 5. 재무제표 주석」을 참조해주시기 바랍니다.

3. 제재 등과 관련된 사항

가. 제재현황

- 해당사항 없습니다.

나. 한국거래소 등으로부터 받은 제재

- 해당사항 없습니다.

다. 단기매매차익의 발생 및 반환에 관한 사항

- 해당사항 없습니다.

4. 작성기준일 이후 발생한 주요사항 등 기타사항

가. 작성기준일 이후 발생한 주요사항

- 해당사항 없습니다.

나. 중소기업기준 검토표

■ 법인세법 시행규칙 [별지 제51호 서식] <개정 2022. 0. 0.>

(4쪽 중 제1쪽)

※ 제3쪽의 작성방법을 읽고 작성해 주시기 바랍니다.

사업 연도	2021.01.01 ~ 2021.12.31	중소기업 등 기준검토표	법 인 명	(주)씨앤씨인타네셔널
			사업자등록번호	135-86-38179

구 분	①요 건	②검 토 내 용	③적합 여부	④적정 여부	
사 업 요 건	○ 「조세특례제한법 시행령」 제29조 제3항에 따른 소비성 서비스업에 해당하지 않는 사업	구분 업태별	(17)	(26)	
		(01) (제조업)업	(04) 242403	(07) 83,660,248,730	적합 (Y)
		(02) ()업	(05)	(08)	부적합 (N)
		(03) 그밖의 사업	(06)	(09)	
	계		83,660,248,730		
규 모 요 건	○이례요건 ①, ②를 동시에 충족할 것 ①매출액이 업종별로 「중소기업기본법 시행령」 별표1의 규모기준('평균 매출액등' 은 '매출액' 으로 봄) 이내일 것 ②졸업제도 - 자산총액 5천억원 미만	가. 매출액 - 당 회사 (10) (836.6 억원) - 「중소기업기본법시행령」 별표1의 규모기준(11) (1,000 억원) 이하	(18) 적합 (Y)	적 (Y)	
		나. 자산총액(12) (1,613.4 억원)	부적합 (N)		
독 립 성 요 건	「조세특례제한법 시행령」 제2조제1항제3호에 적합한 기업일 것	<ul style="list-style-type: none"> • 「독점규제 및 공정거래에 관한 법률」 제14조제1항에 따른 상호출자제한기업집단등에 속하는 회사 또는 같은 법 제14조의3에 따라 상호출자제한기업집단등의 소속회사로 편입·통치된 것으로 보는 회사에 해당하지 아니할 것 • 자산총액 5천억원 이상인 법인이 주식등의 30퍼센트 이상을 직·간접적으로 소유한 경우로서 최대출자자인 기업이 아닐 것 • 「중소기업기본법 시행령」 제2조제3호에 따른 관계 기업에 속하는 기업으로서 같은 법 제7조제4에 따라 산정한 매출액이 「조세특례제한법 시행령」 제2조제1항제1호에 따른 중소기업기준(㉞의(1)기준) 이내일 것 	(19) 적합 (Y)	부 (N)	
유 예 기 간	① 중소기업이 규모의 확대 등으로 ㉞의 기준을 초과하는 경우 최초 그 사유가 발생한 사업연도와 그 다음 3개사업연도까지 중소기업으로 보고 그 후에는 매년마다 판단 ② 「중소기업기본법 시행령」 제3조제1항 제2호 별표1 및 별표2의 개정으로 중소기업에 해당하지 아니하게 되는 때에는 그 사유가 발생한 날이 속하는 사업연도와 그 다음 3개 사업연도까지 중소기업으로 봄	○사유발생 연도 (13) (년)	(20) 적합 (Y)		
소 기 업	㉞사업요건 및 독립성요건을 충족할 것 ㉞자산총액이 5천억원 미만으로서, 매출액이 업종별로 「중소기업기본법 시행령」 별표3의 규모기준 ('평균매출액등' 은 '매출액' 으로 본다) 이내일 것	중소기업 업종(㉞)을 주된사업으로 영위하고, 독립성요건(㉞)을 충족하는지 여부	(21) 적합 (Y)	(27) 적 (Y)	
		○ 매출액 - 당 회사 (14) (836.6 억원) - 「중소기업기본법 시행령」 별표3의 규모기준(15) (120.0 억원) 이하	(22) 적합 (Y)		

210mmX297mm [백상지 80g/㎡ 또는 중질지 80g/㎡]

(3쪽 중 제2쪽)

구분	①요건	②검토내용	③적합 여부	④적정 여부							
중 견 기 업	㉞ 「조세특례제한법」상 중소기업 업종을 주된 사업으로 영위할 것	중소기업이 아니고 중소기업 업종 ㉞을 주된 사업으로 영위하는지 여부	(23) (Y) (N)	(28)							
	㉟ 소유와 경영의 실질적인 독립성이 「중견기업 성장촉진 및 경쟁력 강화에 관한 특별법 시행령」 제2조제2항제1호에 적합할 것	<ul style="list-style-type: none"> 「독점규제 및 공정거래에 관한 법률」 제14조제1항에 따른 상호출자제한기업집단등에 속하는 회사에 해당하지 아닐 것 「독점규제 및 공정거래에 관한 법률 시행령」 제17조제1항에 따른 상호출자제한기업집단 지정기준인 자산총액 이상인 법인이 주식들의 30% 이상을 직·간접적으로 소유한 경우로서 최대 출자자인 기업이 아닐 것 (「중견기업 성장촉진 및 경쟁력 강화에 관한 특별법 시행령」 제2조제3항에 해당하는 기업은 제외) 	(24) (Y) (N)	적 (Y)							
	㊱ 직전 3년 평균 매출액이 다음의 중견기업 대상 세액공제 요건을 충족할 것 ① 중소기업 등 투자세액공제(「조세특례제한법」 제5조제1항) : 1천5백억원 미만(신규성장 중견기업에 한함) ② 연구·인력개발비에 대한 세액공제(「조세특례제한법」 제10조제1항제1 호기목2) : 5천억원 미만 ③ 기타 중견기업 대상 세액공제 : 3천억원 미만	직전 3년 과세연도 매출액의 평균금액 <table border="1"> <tr> <td>직전 3년</td> <td>직전 2년</td> <td>직전 1년</td> <td>평균</td> </tr> <tr> <td>억원</td> <td>억원</td> <td>억원</td> <td>억원</td> </tr> </table>	직전 3년	직전 2년	직전 1년	평균	억원	억원	억원	억원	(25) (Y) (N)
직전 3년	직전 2년	직전 1년	평균								
억원	억원	억원	억원								

다. 보호예수 현황

(기준일 : 2022년 03월 31일)

(단위 : 주)

주식의 종류	예수주식수	예수일	반환예정일	보호예수기간	보호예수사유	총발행주식수
보통주	6,612,000	2021년 05월 17일	2023년 05월 16일	2년	한국거래소 상장규정에 따른 보호예수	10,013,941
보통주	60,454	2021년 05월 17일	2022년 05월 16일	1년	우리사주의 예탁	10,013,941

상기 표의 기재 순서대로 각각

- 주 1) 1. 최대주주 및 특수관계인
2. 우리사주조합의 보호예수 현황입니다.

XII. 상세표

1. 연결대상 종속회사 현황(상세)

☞ 본문 위치로 이동

(단위 : 백만원)

상호	설립일	주소	주요사업	최근사업연도말 자산총액	지배관계 근거	주요종속 회사 여부
C&C SHANGHAI INTERNATIONAL CO., LTD	2017년 06월 23일	Building 9, No.1588, YuanDong Road, Shanghai Fengpu Industrial Park, Fengxian District, Shanghai, China	색조화장품 제조	11,230	지분을 과반수 이상 (100%)	미해당 (주1)

주요종속회사 여부 판단 기준

- 주1) ① 최근 사업연도말 자산총액 750억원 이상인 종속회사
 ② 최근 사업연도 개별재무제표상 자산총액이 지배회사 개별재무제표 상
 자산총액의 10% 이상 종속회사

2. 계열회사 현황(상세)

☞ 본문 위치로 이동

(기준일 : 2022년 03월 31일)

(단위 : 사)

상장여부	회사수	기업명	법인등록번호
상장	-	-	-
		-	-
비상장	-	-	-
		-	-

3. 타법인출자 현황(상세)

☞ 본문 위치로 이동

(기준일 : 2022년 03월 31일)

(단위 : 백만원, 주, %)

법인명	상장 여부	최초취득일 자	출자 목적	최초취득 금액	기초잔액			증가(감소)			기말잔액			최근사업연도 재무현황	
					수량	지분율	장부 가액	취득(처분)		평가 손익	수량	지분율	장부 가액	총자산	당기 순손익
								수량	금액						
C&C SHANGHAI INTERNATIONAL CO., LTD	비상장	2017년 06월 23일	해외 진출	448	-	100	4,409	-	-	-	-	100	4,409	11,230	1,096
합 계					-	100	4,409	-	-	-	-	100	4,409	11,230	1,096

【 전문가의 확인 】

1. 전문가의 확인

2. 전문가와의 이해관계