

# 목 차

분기보고서 .....	1
【대표이사 등의 확인】 .....	2
I. 회사의 개요 .....	3
1. 회사의 개요 .....	3
2. 회사의 연혁 .....	7
3. 자본금 변동사항 .....	11
4. 주식의 총수 등 .....	12
5. 정관에 관한 사항 .....	14
II. 사업의 내용 .....	15
1. 사업의 개요 .....	15
2. 주요 제품 및 서비스 .....	17
3. 원재료 및 생산설비 .....	18
4. 매출 및 수주상황 .....	21
5. 위험관리 및 파생거래 .....	25
6. 주요계약 및 연구개발활동 .....	28
7. 기타 참고사항 .....	31
III. 재무에 관한 사항 .....	51
1. 요약재무정보 .....	51
2. 연결재무제표 .....	53
3. 연결재무제표 주식 .....	59
4. 재무제표 .....	105
5. 재무제표 주식 .....	111
6. 배당에 관한 사항 .....	155
7. 증권의 발행을 통한 자금조달에 관한 사항 .....	158
7-1. 증권의 발행을 통한 자금조달 실적 .....	158
7-2. 증권의 발행을 통해 조달된 자금의 사용실적 .....	161
8. 기타 재무에 관한 사항 .....	163
IV. 이사의 경영진단 및 분석의견 .....	170
V. 회계감사인의 감사의견 등 .....	171
1. 외부감사에 관한 사항 .....	171
2. 내부통제에 관한 사항 .....	174
VI. 이사회 등 회사의 기관에 관한 사항 .....	175
1. 이사회에 관한 사항 .....	175
2. 감사제도에 관한 사항 .....	183
3. 주주총회 등에 관한 사항 .....	187
VII. 주주에 관한 사항 .....	191
VIII. 임원 및 직원 등에 관한 사항 .....	194
1. 임원 및 직원 등의 현황 .....	194
2. 임원의 보수 등 .....	198
IX. 계열회사 등에 관한 사항 .....	200
X. 대주주 등과의 거래내용 .....	201
XI. 그 밖에 투자자 보호를 위하여 필요한 사항 .....	202
1. 공시내용 진행 및 변경사항 .....	202
2. 우발부채 등에 관한 사항 .....	202
3. 제재 등과 관련된 사항 .....	203

4. 작성기준일 이후 발생한 주요사항 등 기타사항 .....	203
XII. 상세표 .....	206
1. 연결대상 종속회사 현황(상세).....	206
2. 계열회사 현황(상세).....	206
3. 타법인출자 현황(상세) .....	207
【 전문가의 확인 】 .....	208
1. 전문가의 확인 .....	208
2. 전문가와의 이해관계 .....	208

# 분기보고서

(제 09 기)

사업연도 2021년 01월 01일 부터  
2021년 09월 30일 까지

금융위원회

한국거래소 귀중

2021년 11월 15일

제출대상법인 유형 :

주권상장법인

면제사유발생 :

해당사항 없음

회 사 명 :

주식회사 씨앤씨인터내셔널

대 표 이 사 :

배 은 철

본 점 소 재 지 :

경기도 화성시 삼성1로5길 39(석우동)

(전 화) 031-780-7450

(홈페이지) <http://www.cnccosmetic.com>

작 성 책 임 자 :

(직 책) 상무이사 (성 명) 성 기 훈

(전 화) 031-780-7450

## 【 대표이사 등의 확인 】

### 확 인 서

우리는 당사의 대표이사 및 신고업무담당이사로서 이 공시서류의 기재내용에 대해 상당한 주의를 다하여 직접 확인·검토한 결과, 중요한 기재사항의 기재 또는 표시의 누락이나 허위의 기재 또는 표시가 없고, 이 공시서류에 표시된 기재 또는 표시사항을 이용하는 자의 중대한 오해를 유발하는 내용이 기재 또는 표시되지 아니하였음을 확인합니다.

또한, 당사는 「주식회사 등의 외부감사에 관한 법률」 제8조의 규정에 따라 내부 회계관리제도를 마련하여 운영하고 있음을 확인합니다. (「주식회사 등의 외부감사에 관한 법률」 제4조의 규정에 의한 외감대상법인에 한함)

2021. 11. 15.

주식회사 씨앤씨인터내셔널

대표이사 배 은 철 (서명)

신고업무 담당이사 성 기 훈 (서명)

# I. 회사의 개요

## 1. 회사의 개요

### 가. 연결대상 종속회사 개황

#### (1) 연결대상 종속회사 현황(요약)

(단위 : 사)

구분	연결대상회사수				주요 종속회사수
	기초	증가	감소	기말	
상장	-	-	-	-	-
비상장	1	-	-	-	-
합계	1	-	-	1	-

※상세 현황은 '상세표-1. 연결대상 종속회사 현황(상세)' 참조

#### (2) 연결대상회사의 변동내용

구분	자회사	사유
신규 연결	-	-
연결 제외	-	-

### 나. 회사의 법적·상업적 명칭

당사의 명칭은 "주식회사 씨앤씨인터내셔널"이며, 영문으로는 "C&C International Corporation."으로 표기합니다.

**다. 설립일자 및 존속기간**

**(1) 설립일자**

당사는 화장품의 제조 및 판매 사업 등을 영위할 목적으로 1997년 10월 설립되었으며, 2013년 10월 25일 법인으로 전환하였습니다.

**(2) 존속기간**

당사는 별도의 존속기한을 정하고 있지 않습니다.

**라. 본사의 주소, 전화번호, 홈페이지 주소**

구분	내용
본사주소	경기도 화성시 삼성1로5길 39(석우동)
전화번호	031-780-7450
홈페이지	<a href="http://www.cnccosmetic.com">http://www.cnccosmetic.com</a>
IR홈페이지	<a href="http://cnccosmetic.irpage.co.kr">http://cnccosmetic.irpage.co.kr</a>

**마. 회사사업 영위의 근거가 되는 법률**

당사는 화장품의 제조·수입 및 판매 등에 관한 사항을 규정한 "화장품법"에 근거하여 사업을 영위하고 있습니다.

**바. 중소기업 등 해당 여부**

당사는 공시서류 제출일 현재 중소기업기본법 제2조에 의한 중소기업 및 벤처기업육성에 관한 특별조치법 제25조의 규정에 의한 벤처기업에 해당됩니다.

중소기업 해당 여부	해당
벤처기업 해당 여부	해당
중견기업 해당 여부	미해당

### 사. 주요 사업의 내용

당사는 색조화장품의 개발, 제조 및 판매를 주사업으로 하고 있습니다. 당사의 현행 정관상 주요 목적 사업은 다음과 같습니다.

상세한 사업의 내용은 동 공시서류의 「II. 사업의 내용」 을 참조하시기 바랍니다.

목적사업(정관 제2조)	비고
1. 화장품 제조업 2. 화장품 판매업 3. 의약외품 제조업 4. 의약외품 판매업 5. 전자상거래업 6. 부동산 및 부대시설의 임대업 7. 기계 및 설비의 설계업 8. 기계 및 설비의 제작업 9. 기계 및 설비의 판매업 10. 기계 및 설비의 유지보수업 11. 위 각호의 사업 수행과 관련되는 해외사업 12. 위 각호의 사업에 부대되거나 직간접적으로 관련되는 제반 사업 및 활동	-

### 아. 신용평가에 관한 사항

#### (1) 신용등급

공시대상기간 동안 외부 신용평가 전문기관으로부터 받은 신용평가등급은 다음과 같습니다.

신용평가기관명	평가일	평가등급	직전평가일	직전평가등급
한국기업데이터	2021년 06월 07일	BBB	2020년 06월 15일	BBB-

#### (2) 신용평가등급체계와 해당 신용등급에 부여된 의미

등급	등급내용	신용등급의 정의
AAA	최우량	상거래 신용능력이 최고 우량한 수준임
AA	매우우량	상거래 신용능력이 매우 우량하나, AAA보다는 다소 열위한 요소가 있음
A	우량	상거래 신용능력이 우량하나, 상위등급에 비해 경기침체 및 환경변화의 영향을 받기 쉬움
BBB	양호	상거래 신용능력이 양호하나, 장래 경기침체 및 환경악화에 따라 상거래 신용능력이 저하될 가능성이 내포되어 있음
BB	보통이상	상거래 신용능력은 인정되나, 장래의 경제여건 및 시장환경 변화에 따라 그 안정성면에서는 다소 불안한 요소가 내포되어 있음
B	보통	현재시점에서 상거래 신용능력에는 당면 문제는 없으나, 장래의 경제여건 및 시장환경 변화에 따라 그 안정성면에서는 불안한 요소가 있음
CCC	보통이하	현재시점에서 상거래 신용위험의 가능성을 내포하고 있음
CC	미흡	상거래 신용위험의 가능성이 높음
C	불량	상거래 신용위험의 가능성이 매우 높음
D	매우불량	현재 상거래 신용위험 발생 상태에 있음

NR	무등급	조사거부, 등급취소 등의 이유로 신용등급을 표시하지 않는 무등급
----	-----	-------------------------------------

자. 회사의 주권상장(또는 등록·지정)여부 및 특례상장에 관한 사항

주권상장 (또는 등록·지정)여부	주권상장 (또는 등록·지정)일자	특례상장 등 여부	특례상장 등 적용법규
코스닥시장	2021년 05월 17일	-	-



## 2. 회사의 연혁

### 가. 설립 후 주요 연혁

일자	연혁
1997년 10월	씨앤씨인터내셔널 설립
2007년 11월	ISO22716 우수제조시설 인증
2010년 01월	ISO9001 품질경영시스템 인증
2013년 03월	기업부설연구소 인증
2013년 06월	수출유망중소기업 지정
2013년 07월	벤처기업확인서 인증
2013년 10월	씨앤씨인터내셔널 법인전환(자본금 1억)
2013년 12월	자본금 4억 증자(총자본금 5억)
2014년 04월	ISO14001 환경경영시스템 인증
2015년 12월	제52회 무역의 날 오백만불 수출탑 및 대통령 표창 수상
2017년 01월	씨앤씨인터내셔널 동탄 CGMP 공장 착공
2017년 06월	씨앤씨인터내셔널 상해법인 설립(자본금 40만불)
2018년 05월	씨앤씨인터내셔널 상해법인 식약청 생산허가 및 공장 가동
2018년 07월	원산지인증수출자 인증
2018년 09월	씨앤씨인터내셔널 동탄공장 이전 및 CGMP 인증
2018년 11월	씨앤씨인터내셔널 상해법인 ISO22716 인증
2019년 04월	글로벌강소기업 지정
2019년 07월	기술혁신형 중소기업(Inno-Biz) 인증
2019년 09월	씨앤씨인터내셔널 용인 CGMP 공장 착공
2020년 07월	아모레퍼시픽 우수협력사 ODM 부문 최우수상 수상
2020년 12월	제57회 무역의 날 이천만불 수출탑 및 산업통상자원부 표창 수상
2021년 02월	씨앤씨인터내셔널 용인공장 준공
2021년 04월	아모레퍼시픽 유해물질(중금속5종) 시험 위임 협력사 선정
2021년 05월	한국거래소 코스닥시장 상장

**나. 회사의 본점소재지 및 그 변경**

(1) 회사의 현재 본점소재지

경기도 화성시 삼성1로5길 39(석우동)

(2) 본점소재지 변경

당사는 2013년 10월 25일부터 2018년 08월 31일까지 경기도 수원시 영통구 신원로198번길 15-13(매탄동)을 본점소재지로 하였으며, 현재 본점소재지는 2018년 09월 01일 변경되었습니다.

구분	일자	주소
-	2013.10.25	경기도 수원시 영통구 신원로198번길 15-13(매탄동)
이전	2018.09.01	경기도 화성시 삼성1로5길 39(석우동)

**다. 경영진의 중요한 변동(대표이사를 포함한 1/3이상 변동)**

(1) 당사의 최근 5사업연도 중 경영진의 중요한 변동은 아래와 같습니다.

변동일자	주총종류	선임		임기만료 또는 해임
		신규	재선임	
2016년 01월 26일	정기주총	-	최대주주인 대표이사 배은철 주요주주인 사내이사 최정순 주요주주인 사내이사 배소연 감사 성기훈	-
2018년 07월 31일	임시주총	사외이사 김태승	-	-
2019년 02월 11일	정기주총	-	최대주주인 대표이사 배은철 주요주주인 사내이사 최정순 주요주주인 사내이사 배소연 감사 성기훈	-
2019년 11월 13일	임시주총	사외이사 박종하 사외이사 박양진 기타비상무이사 김태승	-	주요주주인 사내이사 최정순 사임 사외이사 김태승 사임 감사 성기훈 사임

경영 독립성 및 투명성 제고를 위한 방안으로 2019년 11월 13일 임시주주총회를 통해 박종하 주1) 하 사외이사, 박양진 사외이사, 김태승 기타비상무이사를 신규선임하여이사회 구성을 개편 하였습니다.

2019년 11월 13일 임시주주총회에 따라 성기훈 감사가 사임하였으며, 이를 대체하기 위해 주2) 박종하 사외이사, 박양진 사외이사, 김태승 기타비상무이사로 구성된 감사위원회가 설치되었습니다.

(2) 공시서류작성기준일 현재 경영진 현황은 아래와 같습니다.

구분	성명	선임일	비고
사내이사	배은철	2019년 02월 11일	대표이사
	배소연	2019년 02월 11일	부사장
사외이사	박종하	2019년 11월 13일	감사위원
	박양진	2019년 11월 13일	감사위원
기타비상무이사	김태승	2019년 11월 13일	감사위원

**라. 최대주주의 변동**

공시서류작성기준일 현재 당사의 최대주주는 배은철 대표이사이며, 최대주주의 지분변동 내역은 아래와 같습니다.

변동일	최대주주	소유주식수	지분율	변동사유	비고
2013년 10월 21일	배은철	80,000주	40.0%	설립	액면가 500원
2013년 12월 21일	배은철	400,000주	40.0%	주주배정 유상증자	액면가 500원
2019년 12월 14일	배은철	2,000,000주	40.0%	주식분할	액면가 100원
2021년 05월 12일	배은철	1,763,200주	29.8%	코스닥 공모증자	액면가 100원
2021년 06월 03일	배은철	1,763,200주	26.4%	전환사채 전환	액면가 100원
2021년 09월 03일	배은철	2,644,800주	26.4%	무상신주취득	액면가 100원

- 주1) 지분율은 변동사유 발생일 당시의 발행주식총수를 기준으로 산출하였습니다.
- 주2) 상세한 내용은 동 공시서류의 「Ⅶ. 주주에 관한 사항」을 참조하시기 바랍니다.

**마. 상호의 변경**

당사는 설립 시부터 공시서류작성기준일 현재까지 해당사항이 없습니다.

**바. 회사가 화의, 회사정리절차 그 밖에 이에 준하는 절차를 밟은 적이 있거나 현재 진행중인 경우 그 내용과 결과**

당사는 공시서류작성기준일 현재 해당사항 없습니다.

**사. 회사가 합병등을 한 경우 그 내용**

당사는 공시서류작성기준일 현재 해당사항 없습니다.

**아. 회사의 업종 또는 주된 사업의 변화**

당사는 공시서류작성기준일 현재 해당사항 없습니다.

**자. 그 밖에 경영활동과 관련된 중요한 사항의 발생내용**

일자	구분	주요사항
2013년 12월 21일	유상증자	유상증자 결정(보통주 800,000주/액면가 500원)
2016년 04월 12일	주요경영사항	동탄 CGMP 공장 토지 취득 결정
2016년 12월 27일	주요경영사항	동탄 CGMP 공장 신축공사 결정
2017년 04월 05일	주요경영사항	용인 CGMP 공장 토지 취득 결정
2017년 06월 16일	주요경영사항	중국 상해법인 설립 결정
2018년 06월 15일	주요경영사항	제1회 무기명식 사모 전환사채 발행 결정(300억)
2019년 08월 23일	주요경영사항	용인 CGMP 공장 신축공사 결정
2019년 11월 13일	주식분할	주식분할 결정(5:1)
2021년 04월 05일	주요경영사항	코스닥시장 상장을 위한 신주발행 및 구주매출 결정
2021년 09월 03일	주요경영사항	준비금의 자본전입에 따른 신주발행

### 3. 자본금 변동사항

#### 가. 자본금 변동추이

(단위 : 원, 주)

종류	구분	제9기 (2021년 3분기말)	제8기 (2020년말)	제7기 (2019년말)
보통주	발행주식총수	10,013,941	5,000,000	5,000,000
	액면금액	100	100	100
	자본금	1,001,394,100	500,000,000	500,000,000
우선주	발행주식총수	-	-	-
	액면금액	-	-	-
	자본금	-	-	-
기타	발행주식총수	-	-	-
	액면금액	-	-	-
	자본금	-	-	-
합계	자본금	1,001,394,100	500,000,000	500,000,000

#### 나. 공시대상기간 중 증자 등 현황

(단위 : 원, 주)

주식발행일자	발행형태	발행한 주식의 내용				
		주식의 종류	수량	주당 액면가액	주당 발행가액	비고
2019년 12월 14일	주식분할	보통주	4,000,000	100	100	-
2021년 05월 12일	유상증자(일반공모)	보통주	909,052	100	47,500	-
2021년 06월 03일	전환권 행사	보통주	766,909	100	33,250	-
2021년 09월 03일	무상증자	보통주	3,337,980	100	100	1주당 0.5주

- 주1) 2019년 11월 13일 임시주주총회에서 기명식 보통주 1주(1주당 액면가 500원)를 각5주(1주당 액면가 100원)로 분할하는 주식분할을 결의하였습니다. 당사의 정관 및 상법에 따라 채권자 보호절차를 준수하였으며, 해당 주식 분할의 효력발생일인 2019년 12월 14일 기준으로 등기절차를 완료하였습니다.
- 주2) 코스닥 시장 상장을 위한 기업공개 과정에서 909,052주의 신주를 발행하였습니다.
- 주3) 전환사채의 투자자가 미상환 전환사채 255억 전체에 대하여 전환권을 행사(전환가액 33,250원)하였으며, 766,909주의 신주가 발행되었습니다.
- 주4) 준비금의 자본전입에 따라 3,337,980주의 신주를 발행하였습니다.

## 4. 주식의 총수 등

### 가. 주식의 총수 현황

(기준일 : 2021년 09월 30일 )

(단위 : 주)

구 분	주식의 종류			비고
	보통주	우선주	합계	
I. 발행할 주식의 총수	100,000,000	-	100,000,000	-
II. 현재까지 발행한 주식의 총수	10,013,941	-	10,013,941	-
III. 현재까지 감소한 주식의 총수	-	-	-	-
1. 감자 2. 이익소각 3. 상환주식의 상환 4. 기타	-	-	-	-
	-	-	-	-
	-	-	-	-
	-	-	-	-
IV. 발행주식의 총수 (II-III)	10,013,941	-	10,013,941	-
V. 자기주식수	16,837	-	16,837	-
VI. 유통주식수 (IV-V)	9,997,104	-	9,997,104	-

### 나. 자기주식 취득 및 처분 현황

(기준일 : 2021년 09월 30일 )

(단위 : 주)

취득방법	주식의 종류	기초수량	변동 수량			기말수량	비고	
			취득(+)	처분(-)	소각(-)			
배당 가능 이익 범위 이내 취득	직접 취득	장내 직접 취득	-	-	-	-	-	
			-	-	-	-	-	
		장외 직접 취득	-	-	-	-	-	-
			-	-	-	-	-	-
		공개매수	-	-	-	-	-	-
	-		-	-	-	-	-	
	소계(a)	-	-	-	-	-	-	
		-	-	-	-	-	-	
	신탁 계약에 의한 취득	수탁자 보유수량	-	-	-	-	-	
			-	-	-	-	-	
		현물보유수량	-	-	-	-	-	-
			-	-	-	-	-	-
	소계(b)	-	-	-	-	-	-	
		-	-	-	-	-	-	
기타 취득(c)	보통주	-	16,837	-	-	16,837	주1)	
	우선주	-	-	-	-	-	-	
총 계(a+b+c)	보통주	-	16,837	-	-	16,837	-	
	우선주	-	-	-	-	-	-	

주1) 기타 취득(C)은 준비금의 자본전입에 따른 신주발행 과정에서 발생한 단주 매입분입니다.  
[관련공시 : 2021.08.19 주요사항보고서(무상증자결정)]

**다. 종류주식 발행현황**

당사는 공시서류작성기준일 현재 해당사항 없습니다.

## 5. 정관에 관한 사항

### 가. 정관의 최근 개정일

2021년 03월 29일

### 나. 정관 변경 이력

정관변경일	해당주총명	주요변경사항	변경이유
2021년 03월 29일	제8기 정기주주총회	· 사업목적 추가	· 사업다각화
2020년 10월 30일	제8기 1회차 임시주주총회	· 통일주권과 전자증권 모두 적용될 수 있도록 주식 관련 조항 개정 및 신설 · 명의개서대리인 선임 조항 중 전자증권제도 관련 개정 · 전자증권제도 채권발행관련 내용 조항 개정	· 전자증권제도 법령에 부합되도록 관련 규정 개정
2020년 04월 29일	제7기 정기주주총회	· 임원의 보수 및 퇴직금 관련 조항 개정	· 사규명칭 변경에 따른 관련 규정 개정
2019년 11월 13일	제7기 2회차 임시주주총회	· 공고방법 변경 · 발행예정주식의 총수, 일주의 금액, 주식의 종류 등 주식관련 조항 개정 · 상환주식, 전환주식, 주식매수선택권 관련 조항 신설 · 전자증권제도 의무도입에 따른 내용 반영 · 우리사주조합 대상 공모 근거 조항 신설 · 전환사채, 신주인수권부사채 조항 개정 · 감사위원회 설치에 따른 규정 변경, 삭제 및 신설	· 공고 신문사 변경 · 상장 추진에 따라 상장회사에 적용되는 법령에 부합 되도록 관련 규정 전면 개정
2018년 09월 01일	제6기 2회차 임시주주총회	· 본점소재지 수원시 → 화성시로 변경	· 본점 이전에 따른 소재지 변경
2017년 12월 26일	제5기 1회차 임시주주총회	· 사업목적 추가	· 사업다각화



## II. 사업의 내용

### 1. 사업의 개요

당사는 색조화장품을 전문적으로 개발하고 생산하는 색조화장품 전문 ODM 기업입니다. 제조업자 개발생산을 뜻하는 ODM(Original Development & Design Manufacturing) 시스템은 제조업체가 보유하고 있는 독자적인 기술력과 노하우를 바탕으로 상품기획부터 개발, 생산, 품질관리 및 출하에 이르기까지 전 과정에 대한 토탈 서비스를 실현하는 방식입니다. 일반적인 화장품 제조업체는 ODM방식과 OEM방식을 함께 운영하고 있으나, 당사는 영업 특성 상 자체 기획을 원칙으로 하고 있기 때문에 100% ODM 방식만을 운영하고 있습니다.

설립 후 초기에는 포인트 메이크업 화장품 중 아이라이너, 아이브로우와 같은 눈화장용 펜슬을 주력으로 하였으며, 국내의 중저가 브랜드들이 주요 고객이었습니다. 2013년부터 품목을 다변화하여 사업영역을 넓혀가고자 입술화장용 제품을 개발하기 시작하였으며, 립스틱, 립틴트 등이 국내외 여러 브랜드에서 큰 호응을 얻으면서 매출이 2013년 136억원에서 2020년 896억원으로 약 7배 가까이 성장하였습니다. 또한 이러한 립스틱과 립틴트의 성공으로 인해, 제품구성이 기존의 눈화장용 제품 위주에서 입술화장용 제품위주로 변화하게 되었습니다.

입술화장용 제품의 경우 발색, 착색, 내색, 발림성, 지속성 등 매우 다양한 속성을 연출할 수 있기 때문에, 당사는 이러한 입술화장용 제품의 다양한 연출 가능성을 당사의 영업, 기획 방식에 적극 접목하여 각 브랜드에 맞는 입술화장용 제품을 개발, 제안하는 전략을 적극적으로 개진하여 왔습니다. 이러한 노력의 결실로 국내 입술 틴트 제품 시장에서 대부분의 브랜드가 당사의 제품을 공급받고 있으며, 명실상부한 국내 입술화장용 제품의 최강자로 성장하게 되었습니다.

당사는 기존 경쟁업체들에서는 찾아보기 어려웠던 새로운 영업, 기획 방식을 운영하고, 고객 브랜드사에서 원하는 제품을 가장 발빠르게 제안하고 대응하는 노력이 결실을 맺어 현재는 국내 굴지의 색조 전문 ODM업체로 성장하게 되었습니다. 또한 높은품질 수준과 생산 기술 노하우로 후발 주자에 대한 높은 진입 장벽을 형성하여 당사의 영역을 확고히 해 나가고 있습니다.

당사의 3분기 실적은 누적 매출액 681억, 영업이익 20억을 기록하며 흑자로 전환하였습니다. 국내외 영업환경이 점차 개선됨에 따라 매출은 코로나 이전 수준으로 회복중에 있으며, 상반기 중 증가한 고정비 부담은 향후 신규 사업에서의 매출 성장과 함께 점진적으로 개선되리라 전망하고 있습니다.

[공시대상기간중 요약 매출실적]

(기준일 : 2021년 09월 30일)

(단위 : 백만원)

사업 부문	매출 유형	품 목	2021연도 3분기 (제09기)	2020연도 (제08기)	2019연도 (제07기)
화장품 사업	제품	입술화장용 제품	40,470	62,226	56,503
		눈화장용 제품	23,808	24,037	21,397
		기타	3,892	3,348	3,697
합계			68,170	89,611	81,598

주1) 연결재무제표 기준으로 작성하였습니다.

본 사업의 개요에 요약된 내용의 세부사항 및 포함되지 않은 내용 등은 "II. 사업의 내용"의 "2. 주요 제품 및 서비스" 부터 "7. 기타 참고사항" 까지의 항목에 상세히 기재되어 있으며 이를 참고하여 주시기 바랍니다.

## 2. 주요 제품 및 서비스

### 가. 주요 제품 등의 현황

(기준일 : 2021년 09월 30일)

(단위 : 백만원)

사업 부문	매출 유형	품목	구체적 용도	주요 상표 등	2021연도 3분기 (제09기)		2020연도 (제08기)		2019연도 (제07기)	
					매출액	비중	매출액	비중	매출액	비중
화장품 사업	제품	색조 화장품	입술화장용 제품	- 3CE 벨벳 립 틴트 - Tarte 마라쿠자 쥬시 립 외	40,470	59.37%	62,226	69.44%	56,503	69.25%
			눈화장용 제품	- 페리페라 올테이크 무드 팔레트 - Dior 디올쇼 가부키 브로우 스타일러 외	23,808	34.92%	24,037	26.82%	21,397	26.22%
			기타	-	3,892	5.71%	3,348	3.74%	3,697	4.53%
합계					68,170	100.00%	89,611	100.00%	81,598	100.00%

주1) 연결재무제표 기준으로 작성하였습니다.

### 나. 주요 제품 등의 가격변동추이

(기준일 : 2021년 09월 30일)

(단위 : 원)

품목		2021연도 3분기 (제09기)	2020연도 (제08기)	2019연도 (제07기)
입술화장용 제품	내수	1,458	1,690	1,688
	수출	1,924	1,586	1,338
눈화장용 제품	내수	1,811	1,894	1,583
	수출	1,904	1,607	1,204
기타	내수	928	1,622	461
	수출	233	1,007	1,354
합계	내수	1,527	1,730	1,562
	수출	927	1,506	1,297

주1) 가격산출기준 : 연간매출액 ÷ 연간판매수량

당사가 영위하는 화장품ODM 산업은 각 제품이 고객사와 협의한 주문에 따라 생산되므로 각

주2) 제품의 발주 사양에 따라 단가가 상이합니다. 따라서 매년 평균 단가 산출 시 적용된 판매제품은 서로 상이한 제품으로써 단가의 연속성을 갖지 않습니다.

주3) 연결재무제표 기준으로 작성하였습니다.

### 3. 원재료 및 생산설비

#### 가. 주요 원재료 등의 현황

(기준일 : 2021년 09월 30일)

(단위 : 백만원)

사업 부문	매입 유형	품 목	구체적용도	2021연도 3분기 매입액	비율	주요 매입처	주요 매입처와 회사의 특수관계여부
화장품 사업	원재료	오일, 착색제, 계면활성제 등	립스틱, 아이섀도우 등 의 화장품 원료	7,816	20.78%	㈜ 우진트레이딩 외	해당사항 없음
	부재료	용기, 캡, 단상자 등	보조재	29,803	79.22%	㈜ 대동 외	해당사항 없음
소 계				37,619	100.00%	-	-

주1) 연결재무제표 기준으로 작성하였습니다.

#### 나. 주요 원재료 등의 가격변동추이

(기준일 : 2021년 09월 30일)

(단위 : 원)

품목	구분	2021연도 3분기 (제09기)	2020연도 (제08기)	2019연도 (제07기)
오일	국내	27,826	29,456	26,950
	수입	22,895	49,487	-
착색제	국내	90,242	83,916	87,325
	수입	339,617	258,567	41,618
계면활성제	국내	27,096	27,532	28,820
	수입	-	26,741	-
기타	국내	31,560	26,205	21,976
	수입	192,721	137,256	65,287

주1) 화장품ODM산업의 특성 상 주요 판매되는 완제품의 구성요소들이 매년 변동되면서 각 품목 별 원재료 매입 비중이 변동되는 것이 가격 변동의 주요 요인입니다.

주2) 총 매입금액을 총 매입수량으로 나눈 평균 매입금액입니다.

주3) 연결재무제표 기준으로 작성하였습니다.

다. 생산능력 및 산출근거

(1) 생산능력

(기준일 : 2021년 09월 30일)

(단위 : 천개)

사업부문	품목	사업장	2021연도 3분기 (제09기)	2020연도 (제08기)	2019연도 (제07기)
화장품 사업	색조화장품	퍼플카운티(본사)	61,758	82,344	78,390
		그린카운티(용인)	48,915	-	-
		C&C 상해	17,550	23,400	18,720
		합계	128,223	105,744	97,110

2021년 3분기 생산능력은 사업장별 연간 생산능력의 75% 수치로 산출하였습니다.

[2021년 연간 생산능력]

(단위 : 천개)

사업장	2021연도	비고
주 1) 퍼플카운티(본사)	82,344	-
그린카운티(용인)	65,220	-
C&C 상해	23,400	-
합계	170,964	-

(2) 생산능력의 산출근거

① 산출기준

- 주 생산설비의 기본생산능력 기준
- 2교대 운영 기준

② 산출방법

구분	내용
생산능력	설계기준 일평균 생산가능량 × 300일
가동시간 및 가동일수	1일 8시간, 월 25일 가동, 연 300일 가동 기준

## 라. 생산실적

(기준일 : 2021년 09월 30일)

(단위 : 천개)

사업부문	품목	사업장	2021연도 3분기 (제09기)	2020연도 (제08기)	2019연도 (제07기)
화장품 사업	색조화장품	퍼플카운티(본사)	28,028	56,554	51,704
		그린카운티(용인)	8,079	-	-
		C&C 상해	4,354	3,822	3,120
		합계	40,461	60,376	54,824

## 마. 생산설비의 현황 등

### (1) 주요 사업장 현황

지역	사업장	주요 사업	소재지
국내	퍼플카운티(본사)	색조화장품 제조	경기도 화성시 삼성1로5길 39
	R&I 센터(수원)	화장품 연구개발, 영업 등	경기도 수원시 영통구 신원로198번길 15-13
	그린카운티(용인)	색조화장품 제조	경기도 용인시 처인구 이동읍 덕성산단1로28번길 12-1
해외	C&C 상해	색조화장품 제조	Building 9, No.1588, YuanDong Road, Shanghai Fengpu Industrial Park, Fengxian District, Shanghai, China

### (2) 생산설비 현황

(기준일 : 2021년 09월 30일)

(단위 : 백만원)

구분	기초 장부금액	취득	대체	처분	감가상각비	기타	기말 장부금액
토지	13,557	-	-	-	-	-	13,557
건물	16,260	2,518	28,064	-	(760)	-	46,082
구축물	9	-	-	-	(2)	-	7
시설장치	744	151	6	-	(262)	-	639
기계장치	6,482	2,623	1,322	-	(1,087)	96	9,436
차량운반구	278	281	30	(11)	(128)	1	452
공기구비품	1,864	1,120	132	(12)	(586)	16	2,534
건설중인자산	29,697	1,575	(29,573)	-	-	7	1,706
사용권자산	1,245	331	-	(62)	(449)	87	1,151
합계	70,136	8,599	(20)	(85)	(3,274)	208	75,564

주1) 연결재무제표 기준으로 작성하였습니다.

## 4. 매출 및 수주상황

### 가. 매출실적

(기준일 : 2021년 09월 30일)

(단위 : 백만원)

지역	법인	사업 부문	매출 유형	품 목	2021연도 3분기 (제09기)	2020연도 (제08기)	2019연도 (제07기)					
국내	씨앤씨인터내셔널	화장품 사업	제품	입술화장용 제품	내수	26,371	44,613	39,930				
					수출	10,694	15,410	15,169				
					합계	37,065	60,023	55,100				
				눈화장용 제품	내수	11,842	12,262	13,171				
					수출	10,504	10,330	6,834				
					합계	22,346	22,593	20,006				
				기타	내수	898	960	1,323				
					수출	3,678	2,715	2,818				
					합계	4,576	3,676	4,141				
해외	씨앤씨인터내셔널 상해	화장품 사업	제품	입술화장용 제품	내수	3,404	2,202	1,403				
					소계	3,404	2,202	1,403				
				눈화장용 제품	내수	1,461	1,443	1,391				
					소계	1,461	1,443	1,391				
				기타	내수	154	410	57				
					소계	154	410	57				
				총계					내수	44,131	61,893	57,277
									수출	24,876	28,456	24,822
					연결조정	(837)	(738)	(501)				
					합계	68,170	89,611	81,598				

주1) 연결재무제표 기준으로 작성하였습니다.

### 나. 수출현황

(기준일 : 2021년 09월 30일)

(단위 : 백만원)

매출유형	품목	지역구분	2021연도 3분기 (제09기)	2020연도 (제08기)	2019연도 (제07기)
제품	색조 화장품	북미	9,814	10,663	8,170
		아시아	8,644	13,633	11,886
		유럽,오세아니아	6,418	4,160	4,765
합 계			24,876	28,456	24,822

## 다. 판매경로 및 판매방법 등

### (1) 판매조직

조직명	주요 기능
영업팀	컨셉기획, 국내외영업, 신규 고객사 발굴
고객대응팀	납기 및 수주 관리, 고객사 관리

### (2) 판매경로

당사는 색조화장품 ODM전문업체로 당사가 직접적으로 소비자에게 제품을 판매하지 않고, 당사의 주요 매출처인 브랜드사에 제품을 납품하면 해당 브랜드사에서 최종적으로 소비자에게 제품을 판매합니다. 따라서, 당사의 제품은 기본적으로 100% B2B방식에 따라 판매됩니다.

### (3) 판매방법 및 조건

당사의 매출은 주로 외상매출에 의한 매출이며 현금과 함께 어음 등으로 대금을 회수하는 것이 일반적입니다.

구분	조건
내수	고객사에 납품 후 현금 또는 어음 등 회수
수출	T/T 및 L/C 방식에 의한 직수출

### (4) 판매전략

#### ① ODM 영업의 패션 부띠끄化

대부분의 ODM사들이 연구소에서 개발한 신제품을 브랜드 고객사에 제안하는 방식의 영업 형태를 취하고 있지만, 당사는 한발 더 나아가서 각 브랜드의 컨셉에 맞는, 그리고 각 브랜드 내의 특정 제품의 후속 출시에 걸맞은 제품을 고객보다 먼저 기획, 개발해오고 있습니다. 모든 고객사에 공통으로 영업할 수 있는 제품 위주가 아닌, 특정 고객만을 위한 맞춤형 기획과 개발은, 화장품을 단순한 화장품, 기성품으로만 보지 않고 또 하나의 패션 아이템으로 보아, 고객에 맞는 패션 아이템을 디자인하는 방식의 영업 방법을 추구하고 있습니다. 이는 당사가 오랜 기간 포인트 메이크업 제품만을 기획, 개발해 왔기 때문에 가능한 것이며, 실제 고객사의 호응도도 매우 높아 단기간 내에 급성장할 수 있었던 원동력이 되었습니다.

#### ② 소규모 신생 브랜드의 컨셉 구축 참여

최근 온라인 판매와 H&B스토어의 유통 시장 선도가 눈에 띄게 성장하면서, 기존과는 달리 자체 유통망이 없지만 참신한 컨셉과 아이디어로 새롭게 창업하는 인디 브랜드들이 많습니다. 이들 브랜드 중 색조화장품 전문 업체들의 경우, 당사가 해당 브랜드 컨셉에 맞는 제품을 기획, 제안하고 다양한 제품군으로 라인업을 구축하는 데에 제품 기획 단계에서부터 참여하여 신생 브랜드들의 needs를 충족해 드리고 있습니다. 이러한 마케팅 전략은 국내 뿐만 아니라 해외의 신생 브랜드에도 적용하고 있습니다.

#### ③ 품질 최우선 전략

포인트 메이크업 제품만을 전문적으로 생산할 경우의 마케팅 단계에서의 장점도 많지만, 가장 큰 단점은 높은 불량률이 필연적이라는 점입니다. 공정의 특성 상 다른 화장품 분류보다 불량률이 평균적으로 2배 이상 높지만, 당사는 이를 보완하고자 각 공정별 품질 검수절차를



더욱 세분화하였고, Coverage 100%의 유해물질 분석능력을 보유하고 있습니다. 실제로 당사는 지난 2018년 시중의 많은 제품에서 안티몬이라는중금속이 검출된 이슈가 발생하기 이전부터, 이미 모든 중금속을 자체 측정, 검수하는 시설과 절차를 마련하여 운영하고 있었으며, 이러한 분석 능력을 높게 평가 받아 아모레퍼시픽은 2019년 당사를 품질 분석 관련 성과 공유 대상 업체로 선정하여 분석 관련 예산을 지원하고 당사의 분석 결과를 자체 분석 없이 그대로 준용하는 협약을 당사와 체결하였습니다. 더 나아가 2020년에는 아모레퍼시픽에서 실시한 ODM 협력사 종합 평가에서 당사가 1위를 차지한 바 있는데, 평가 항목 중 절대적인 영향을 미치는 품질 부분에서 우수한 평가를 받았기 때문입니다.

(5) 주요 매출처

(기준일 : 2021년 09월 30일)

(단위 : 백만원)

품목	회사명	2021연도 3분기		비고
		매출액	비중	
색조화장품	A사	14,811	21.73%	-
	B사	5,906	8.66%	-
	C사	5,598	8.21%	-
	D사	3,850	5.65%	-
	E사	3,571	5.24%	-
	F사	3,209	4.71%	-
	G사	2,800	4.11%	-
	H사	2,209	3.24%	-
	I사	1,921	2.82%	-
	J사	1,593	2.34%	-
	기타	22,703	33.30%	-
합계		68,170	100.00%	

주1) 연결재무제표 기준으로 작성하였습니다.

**라. 수주상황**

당사가 영위하는 ODM 비즈니스는 수주를 기반으로 하는 산업이 아니며, 산업의 특성상 양사 간 거래 조건 설정을 위한 간단한 계약서만을 작성하고, 발주물량에 대한 계약은 별도 작성하지 않습니다. 이는 당사만이 아닌 모든 화장품ODM 업계에 공통되어 적용되는 거래 환경이며, 발주량과 생산량이 고객사의 판매계획 및 영업상황에 따라 수시로 변동되기 때문에, 특정 시점의 정확한 수주상황을 표시할 수 없습니다.

## 5. 위험관리 및 파생거래

### 가. 시장위험과 위험관리

#### (1) 금융위험

연결실체는 여러 활동으로 인하여 시장위험(외환위험, 이자율위험, 기타가격위험), 신용위험 및 유동성 위험과 같은 다양한 금융 위험에 노출되어 있습니다. 연결실체의 전반적인 위험관리정책은 금융시장의 예측불가능성에 초점을 맞추고 있으며 재무성과에 잠재적으로 불리할 수 있는 효과를 최소화하는데 중점을 두고 있습니다.

위험관리는 이사회에서 승인한 정책에 따라 재무부서의 주관으로 이루어지고 있습니다. 재무부서는 전반적인 위험관리에 대한 원칙과 외환위험, 이자율 위험, 신용 위험, 파생금융상품과 비파생금융상품의 이용 및 유동성을 초과하는 투자와 같은 특정 분야에 관한 정책을 이사회에 수시로 보고하고 있습니다.

#### 1) 시장위험

##### ① 외환위험

연결실체는 국제적인 영업활동을 영위함에 따라 미국달러화와 관련된 환율변동위험에 노출되어 있습니다. 외환위험은 미래예상거래 및 인식된 자산과 부채와 관련하여 발생하고 있습니다.

##### ② 이자율 위험

연결실체의 이자율위험은 미래 시장이자율 변동에 따라 예금 또는 차입금 등에서 발생하는 이자수익 및 이자비용이 변동될 위험으로서 이는 주로 변동금리부 조건의 예금과 차입금에서 발생합니다. 연결실체의 이자율위험관리의 목표는 이자율 변동으로 인한 불확실성과 금융원가의 최소화입니다.

이를 위해 연결실체는 내부 유보자금을 활용한 외부차입의 최소화 및 고금리 조건/단기 차입금 비중 축소, 정기적인 국내외 금리동향 모니터링 실시 및 대응방안 수립 등을 통해 선제적으로 이자율 위험을 관리하고 있습니다.

## 2) 신용위험

신용위험은 기업 및 개인 고객에 대한 신용거래 및 채권 뿐 아니라 현금성자산, 채무상품의 계약 현금흐름 및 예치금 등에서도 발생합니다.

연결실체는 신용등급이 높은 은행 및 금융기관과만 거래합니다.

기업 고객의 경우 외부 신용등급을 확인할 수 있는 경우 동 정보를 사용하고 그 외의 경우에는 내부적으로 고객의 재무상태와 과거 경험 등을 근거로 신용등급을 평가하여 신용이 우량한 고객에 한하여 신용매출을 제공하고 있습니다.

연결실체의 신용위험은 개별 고객, 산업, 지역 등에 대한 유의적인 집중은 없습니다. 일부 매출채권에 대해서는 거래상대방이 계약을 불이행하는 경우 이행을 요구할 수 있는 보증 또는 신용장 등의 신용보강을 제공받고 있습니다.

연결실체는 기대신용손실 모형이 적용되는 다음의 금융자산을 보유하고 있습니다.

- 재화 및 용역의 제공에 따른 매출채권
- 상각후원가로 측정하는 기타수취채권

## 3) 유동성 위험

연결실체는 정기적인 자금수지계획의 수립을 토대로 영업활동, 투자활동, 재무활동에서의 자금수지를 미리 예측해 금융부채와 금융자산의 만기구조를 대응시키고 있으며, 이를 통해 필요 유동성 규모를 사전에 확보하고 유지하여 향후에 발생할 수 있는 유동성리스크를 사전에 관리하고 있습니다.

### (2) 자본위험

연결실체의 자본관리 목적은 계속기업으로 영업활동을 유지하고 주주 및 이해관계자의 이익을 극대화하고 자본비용의 절감을 위하여 최적의 자본구조를 유지하는데 있습니다. 연결실체는 배당조정, 신주발행 등의 정책을 통하여 자본구조를 경제환경의 변화에 따라 적절히 수정변경하고 있습니다.

나. 파생상품 및 풋백옵션 등 거래 현황  
- 해당사항 없습니다.

## 6. 주요계약 및 연구개발활동

### 가. 경영상의 주요계약 등

- 해당사항 없습니다.

### 나. 연구개발활동

#### (1) 연구개발활동의 개요

씨앤씨인터내셔널 연구개발조직은 제품개발본부 산하의 국내 및 해외 연구소로 구성되어 있으며 차별화된 소재 및 제형 기술을 개발하여 다양한 제품에 신기술을 적용하는 등 국내 최고 색조화장품 ODM 회사로 도약하기 위해 끊임없이 노력하고 있습니다.

당사는 현재 보유하고 있는 핵심 기술을 고도화하고, 연구개발에 대한 투자를 확대하여 현 사업의 경쟁력을 강화하는 한편, 미래성장을 위한 신규 사업영역 발굴을 위한 활동을 지속적으로 이어나갈 예정입니다.

(2) 연구개발 담당조직

[연구개발조직도]

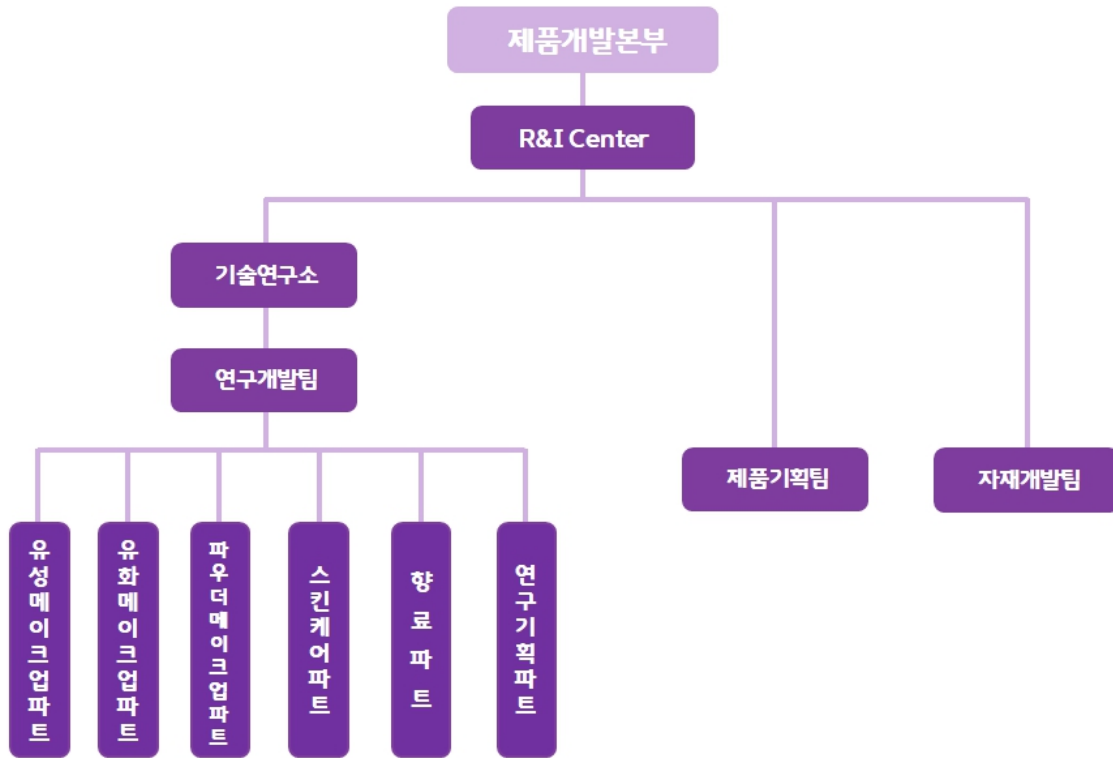

연구개발조직도

자료 : 회사 자체 자료

(3) 연구개발비용

(기준일 : 2021년 09월 30일)

(단위 : 백만원)

과 목	2021연도 3분기 (제09기)	2020연도 (제08기)	2019연도 (제07기)	비 고
경상연구개발비	2,207	1,714	1,145	-
정부보조금	-	-	-	-
연구개발비 합계	2,207	1,714	1,145	-
연구개발비/매출액 비율 [연구개발비÷매출액×100]	3.24%	1.91%	1.40%	-

주1) 연결재무제표 기준으로 작성하였습니다.

(4) 연구개발실적

구분	핵심기술	관련제품	연구개발
입술화장용 제품	실리콘 폴리머 다량 배합한 립틴트 처방기술	립틴트	자체연구
	워터 젤 틴트 처방 기술	립틴트	자체연구
	필오프(Peel-off Type) 기술	립틴트	자체연구
	다색 립스틱, 새도우스틱 성형기술	립스틱	자체연구
	세미 젤 제형의 립글로스 처방기술 및 자동 충전 기술	립글로스	자체연구
	마블 립스틱 성형 기술	립스틱, 립밤	자체연구
	혼합조성물의 건조속도 단축기술	립글로스, 립틴트	자체연구
	파우더 에센스 립틴트 처방기술	립틴트	자체연구
	물을 다량 배합한 유화 립스틱 기술	립스틱	자체연구
	투명 스틱 처방기술	립스틱, 립밤	자체연구
눈화장용 제품	화장 펜슬 처방기술	아이라이너, 아이브로우	자체연구
	브로우 마스크라 개발기술	아이브로우	자체연구
	글리터 투명 아이 스틱/젤 제형의 처방기술	아이새도, 블러셔	자체연구
	반고형 아이새도 처방기술 및 생산 성형기술	아이새도, 블러셔	자체연구
	소결타입 아이새도 처방기술 및 생산 성형기술	아이새도, 블러셔	자체연구
	다색 그라데이션 아이새도의 생산 성형기술	아이새도, 블러셔	자체연구
	매트 타입의 고발색 아이새도 개발기술 및 성형기술	아이새도, 블러셔	자체연구
	젤아이라이너 성형기술	아이라이너	자체연구
	DHA를 활용한 피부 턴오버 착색기술	브로우틴트, 브로우파우더	자체연구
	필오프(Peel-off Type) 기술	브로우틴트	자체연구
	고분자 이중 액정 코팅 기술	브로우틴트	자체연구
	워터프루프 마스크라 처방기술	마스크라	자체연구
	액상형 아이라이너 개발 기술	아이라이너	자체연구
기타	누디 벨벳 메이크업베이스 처방기술	파운데이션	자체연구
	자외선 차단 기능성 화장품 개발기술	파운데이션, BB크림	자체연구
	실리콘 프리 파운데이션 개발기술	파운데이션	자체연구
	스틱형 파운데이션 개발기술	스틱파운데이션, 선스틱	자체연구
	메이크업 픽서 개발 기술	메이크업베이스, 프라이머	자체연구
	항균기능의 세니타이저 핸드로션 개발 기술	핸드로션	자체연구
	화장품용기 제작기술	아이라이너, 립틴트	산업협력



## 7. 기타 참고사항

### 가. 지적재산권 보유 현황

(기준일 : 2021년 09월 30일)

종류	취득일	지적재산권 내용	근거법령	취득소요기간	상용화 여부 및 매출기여도	비고
특허권	2014-10-30	심 깎기 기능을 구비한 아이라이너	특허법	1년 5개월	눈화장용 제품 적용중	국내
	2016-06-22	화장 펜슬		1년	눈화장용 제품 적용중	
	2016-08-05	발색 및 사용감이 개선된 지속형 파우더 에센스 조성물 및 이의 제조 방법		9개월	입술화장용 제품 적용중	
	2016-09-20	필오프타입 눈썹 착색용 조성물 및 이의 제조방법		10개월	눈화장용 제품 적용중	
	2018-11-22	높낮이 조절형 도포구를 갖는 화장품 용기		1년	입술화장용 제품 적용중	
	2019-07-09	멀티 펜슬형 화장품 용기		10개월	눈화장용 제품 적용중	
디자인	2014-10-30	립스틱 용기	디자인 보호법	8개월	입술화장용 제품 적용중	국내
	2015-09-04	립스틱		7개월	입술화장용 제품 적용중	
	2017-07-27	화장품용 고희분		4개월	-	
	2019-03-27	화장용 펜슬의 기밀 유지형 캡		6개월	눈화장용 제품 적용중	
상표권	2018-07-02	제3류-yevely	상표법	10개월	-	국내
	2018-07-02	제3류-LECHE		10개월	-	
	2018-07-02	제3류-CHEROP		10개월	-	
	2018-07-02	제3류-Melly		10개월	-	
	2018-07-02	제3류-fraissia		10개월	-	
특허권	2018-11-16	화장펜슬	-	3년 4개월	눈화장용 제품 적용중	프랑스
	2018-04-24	화장펜슬	-	2년 5개월	눈화장용 제품 적용중	미국
	2019-11-20	필오프타입 눈썹 착색용 조성물 및 이의 제조방법	-	3년 4개월	눈화장용 제품 적용중	유럽
	2021-04-30	필오프타입 눈썹 착색용 조성물 및 이의 제조방법	-	4년 9개월	눈화장용 제품 적용중	중국
	2018-09-	발색 및 사용감이 개선된 에센스 조성물 및 이의 제조방법	-	1년 11개월	입술화장용 제품 적용중	미국

	18					
	2021-04-30	발색 및 사용감이 개선된 에센스 조성물 및 이의 제조방법	-	4년 6개월	입술화장용 제품 적용중	중국
	2021-05-17	발색 및 사용감이 개선된 에센스 조성물 및 이의 제조방법	-	4년 6개월	입술화장용 제품 적용중	일본
	2021-03-03	발색 및 사용감이 개선된 에센스 조성물 및 이의 제조방법	-	4년 4개월	입술화장용 제품 적용중	유럽

## 나. 시장여건 및 영업의 개황

### (1) 시장의 특성

#### 1) 주요 목표시장

당사는 색조 전문 ODM업체이며 당사가 목표로 하는 전방시장은 당사가 제품을 공급하는 브랜드사가 속한 화장품 시장에 해당됩니다. 이러한 화장품 시장의 경우 최근빠른 트렌드 변화로 인해 변화의 주기가 가속화 되고 있으며 화장품 업계의 변화는 구조적으로 당사가 속한 ODM업체에 수혜로 작용할 것으로 판단됩니다. 화장품 업계의 구조적인 변화 및 이에 따른 ODM업체 수혜의 구체적인 사항은 하기와 같습니다.

#### ① 중소 브랜드 등 인디뷰티의 성장

대규모 화장품 브랜드를 중심으로 형성되어 있던 기존 화장품 시장은 중소 브랜드 중심으로 구성된 인디 뷰티 브랜드로 인해 시장 지위를 위협받고 있습니다. 글로벌 유통 플랫폼 아마존에서 '인디 뷰티' 페이지를 신설할 만큼 인디 브랜드의 영향력이 점차 확대되고 있습니다. 아마존은 인디 뷰티 페이지에서 기초화장품, 색조화장품, 향수, 남성 화장품, 친환경 화장품, 혁신적인 화장품 등 하위 섹터를 분류하며 다양한 인디 브랜드/제품을 소개하고 있습니다.

인디 뷰티 브랜드는 흔히 알려진 메이저 브랜드가 아닌, 독립적으로 설립된 '새롭고 생소한' 컨셉으로 소비자에게 다가가려는 뷰티 브랜드로 정의할 수 있습니다. 일반적으로 인디 뷰티 브랜드는 설립자의 신념, 철학, 가치가 브랜드와 제품에 녹아 있기에 이는 소비자와의 공감대를 형성하는 요소가 되어 구매를 자극합니다. 또한, 최근 화장품 업계 내 전반적인 인디 뷰티 브랜드에 대한 관심 증대로 SNS상의 뷰티 인플루언서가 인디 뷰티를 표방한 인디 뷰티 브랜드를 론칭하는 경우도 발생합니다. 즉 디지털 기반의 매체와 온라인 채널은 인디 뷰티 브랜드 성장에 주요 역할을 한 것으로 평가됩니다.

상당수의 인디 뷰티 브랜드는 SNS로 소비자와 끊임 없이 소통하여 피드백을 직접 듣고 소비자의 니즈를 제품에 즉각 반영하는 경향을 보입니다. 이를 통해 해당 브랜드는 진정성을 강화하고, 소비자로부터 신뢰를 확보할 수 있는 기반을 구축합니다. 즉 이러한 인디 뷰티 브랜드의 대두는 화장품 트렌드의 빠른 변화와 이러한 니즈를 충족시켜 줄 수 있는 디지털 기반의 매체를 기반으로 한 뷰티 인플루언서의 등장 및 이로 인한 소비자의 기존 대기업 브랜드 로열티 저하에 기인한다고 할 수 있습니다.

이러한 인플루언서 기반 인디뷰티 브랜드는 잠재 고객층 중 하나인 10~20대를 사로잡을 수 있는 가장 유력한 방안으로 대두되고 있습니다. 인플루언서의 경우 자신들이 가진 팔로워 등을 통해 자신이 참여하고 있는 제품에 대해 적극적인 홍보를 펼치기 때문에 잠재 고객을 유치할 가능성이 더욱 높으며, 마케팅 효과를 극대화 할 수 있습니다. 특히, SNS 중 인스타그램의 경우 미디어 콘텐츠와 해시태그를 통한 유입과 접근이 쉽다는 장점 때문에 인플루언서 마케팅이 자리잡기 쉬운 효과적인 채널로 손꼽힙니다. 이로 인해 소비자들이 생활 속에서 자연스럽게 흥미롭게 브랜드의 메시지를 접하고 공감하는 방식이 가능해짐으로써 인디뷰티 브랜드의 성장성을 가속화 시키고있습니다.

## ② 인디뷰티 브랜드 성장에 따른 ODM 업체 수혜

화장품 업계의 빨라진 트렌드 변화에 따른 인디뷰티 브랜드의 증가에 따라 화장품 ODM시장 또한 성장이 가속화 될 전망입니다. 대부분의 인디뷰티 브랜드의 경우 대기업 화장품 업체에 비해 생산 역량을 갖추고 있지 않기 때문에 기술력이 뛰어나며 생산 역량이 충분한 ODM업체에 구조적으로 의존할 수 밖에 없습니다.

화장품 시장에서 인플루언서, 파워블로거 등의 인디 브랜드의 영향력이 확대되고 있고 이로 인해 고객 세그멘테이션은 더욱 세분화되고 트렌드는 더욱 빠르게 변화될 전망입니다. 이러한 인디뷰티 브랜드의 경우 빠르게 콘텐츠를 생산하고 쉽게 대중적인 인기를 얻기 위해 트렌드를 선도해야 하는 입장이며, 이에 따라 트렌드 주기 또한 빨라지고 제품의 기능과 종류도 다양해 질 전망입니다. 이로 인해 제품 주기는 자연스럽게 과거 대비 짧아지며, 과거 소품종 대량생산에서 다품종 소량생산 중심으로 화장품 생산 패러다임은 변화해 왔습니다. 이렇게 짧은 사이클 안에서 제품의 다양성을 요구하는 시장 트렌드를 뒷받침 할 수 있는 것이 바로 ODM 업체의 기술력입니다.

결론적으로, 화장품 온라인 및 H&B스토어 등 유통채널의 다각화로 인한 인디 뷰티브랜드의 시장 진입은 이를 뒷받침 할 수 있는 기술력 및 생산능력을 갖춘 ODM업체의 수혜로 작용합니다. 다양화된 각 유통채널의 특성대로 소비자 접점이 세분화 되었고, 신규 벤처 브랜드들도 시장에 진입할 수 있는 여건이 조성되었으며, 이는 ODM업체들의 높은 기술력 및 생산능력 때문에 가능해진 상황입니다. 즉, 화장품 시장의 패러다임이 대기업 중심에서 중소 인디 뷰티 브랜드 중심으로 변화하는 과정 속에서 이러한 패러다임의 변화에 ODM업체는 직접적으로 수혜를 받을 전망입니다.

국내 ODM업체의 경우 이러한 인디뷰티 브랜드들의 빠른 트렌드 변화 및 제품 생산을 뒷받침 할 수 있는 세계적인 기술력과 생산력을 보유하고 있습니다. 한국의 ODM시장은 뛰어난 기술력을 바탕으로 국내 화장품 산업 발달의 기반이 되어왔고 향후에도 화장품 시장 성장을 견인할 전망입니다.

2000년대 초반 화장품 브랜드숍의 확대로 제조와 유통이 분리되며 성장하기 시작한 국내 ODM사들은 현재 굴지의 글로벌 브랜드 업체들 제품까지 생산하고 있습니다. 최근 이들 업체들은 상품의 기획과 개발, 생산, 품질 관리까지 모든 부분을 지원 가능할 정도로 기술력이 높아지고 활동영역 또한 확대되었습니다. 한국의 ODM업체들의 기술력은 해외시장에서도 인정받고 있습니다. 이를 바탕으로 빠르게 변화하는 글로벌 화장품 산업의 트렌드를 선도하고 있습니다. 즉, 다양한 인증과 연령을 아우르는 제품뿐만 아니라, 고가의 기능성 럭셔리 제품까지도 개발 및 생산이 가능한 기술력을 보유하고 있습니다. 이들 업체들은 신소재와 원료기술에 대한 경쟁력 확보를 위해 지속적으로 특허출원을 하고 있으며 천연, 바이오 화장품 등 새로운 성장동력 구축을 위하여 노력하고 있습니다.

## 2) 산업의 연혁

화장품 산업은 국내 유통채널의 구조 개편과 패러다임 변화에 큰 영향을 받으며 변해왔습니다. 화장품 유통채널의 경우 소비자의 니즈와 사회의 트렌드를 반영하며 변모하고 있고, 유통채널의 성격에 따라 유행하는 화장품의 특성 또한 변화하고 있습니다. 과거 방문판매에서부터 백화점, 로드샵, 최근 온라인까지 유통채널은 다각화 되었고, 각 시대별로 주요 채널이 달라져 왔으며 해당 채널 변화에 순응하는 브랜드 및 화장품 종류들이 각광받고 있습니다.

[시대별 화장품 유통채널 변화]

연도	주력 유통채널	내용
1960년대~ 1980년대 중반	방문판매	방문판매 방식의 유통은 1962년 주리아 화장품으로부터 시작되었으며, 이후 시장의 급성장에 따라 아모레퍼시픽(태평양), 한국화장품 등 다수의 기업이 방문판매 시장에 참여
1980년대~ 1990년대	종합화장품 전문점	컬러TV의 보급과 더불어 색조화장품 시장이 확대되면서 화장품회사간 경쟁 심화
2000년대 이후	브랜드샵	2002년 신생브랜드 미샤가 '3,300원 화장품'을 내세우며 저가화장품 시대 도래
2010년대 이후	유통채널 다각화	2012년 이후 원브랜드숍 중심에서 홈쇼핑, H&B, 멀티브랜드숍, 온라인으로 유통채널 다각화
코로나19 이후	온라인	외부활동 제한에 따른 소비패턴 변화로 온라인 중심 유통 채널 급성장 예상



시대별 화장품 유통채널 변화

자료 : NH투자증권 리서치본부

국내 화장품 시장은 1945년 해방 이후 본격적으로 성장하였습니다. 화장품 제조업체가 큰폭으로 증가하기 시작하였고, 1953년 미스코리아 선발대회가 처음 개최되면서 외모에 대한 관심이 높아졌습니다. 1970~80년대 정부의 경제 개발 정책에 힘입어 고도성장을 하고 국민 소득이 증가해 화장품 수요가 증가하였습니다. 1990년대와 1997년 외환위기 이후 시장개방에 따른 글로벌 경쟁체제로 접어들어 2000년대로 이어져오면서 원료 및 제품의 고도화 기술을 개발하고, IT, 바이오 기술과 융합하면서, 제품개발, 생산, 마케팅 및 유통 단계에 이르기까지 다양한 형태로 발전을 지속하고 있습니다.

화장품 산업은 유통채널의 변화와 흐름을 함께 해왔습니다. 코로나19 이전에도 온라인 매출은 높은 성장률을 바탕으로 2020년부터 순수 국내 오프라인 매출을 본격적으로 앞서 나갈 것으로 추정되었는데 코로나19로 인해 트렌드 변화가 가속화되고 있습니다.

이번 코로나19 사태로 상황이 악화된 오프라인 점포들의 철수가 불가피해졌으며, 코로나19 이전에도 온라인, 홈쇼핑과 같은 무점포 채널의 성장세는 두드러지는 추세였습니다. 화장품 온라인 쇼핑 거래액은 19년 12조3,819억원으로 전년 대비 26% 고성장했습니다. 이와 더불어 인스타그램, 페이스북 등 SNS(사회관계망서비스)를 이용한 개인 간 거래 시장은 약 20조원으로 추산됩니다.

## (2) 시장 규모 및 전망

### 1) 글로벌 화장품 시장 규모

시장조사기관인 Euromonitor 자료에 의하면 2019년 글로벌 화장품 시장 규모는 1,989억달러 수준이었으며 2021년에는 2,178억달러 규모로 증가할 것으로 전망됩니다. 화장품 시장은 경기 변동에 민감한 산업임에도 불구하고 2015년부터 연평균 성장률 4.5%로 꾸준히 증가하여 왔습니다. 2020년에는 코로나 사태로 인하여 단기 하락세였지만, 온라인 채널로의 변화, 디지털화 등 산업의 변화가 가속화되고 있으며 사태 완화 이후에는 소비심리 반등에 따라 타 산업 대비 더욱더 빠른 속도의 회복이 예상됩니다.

화장품 산업은 기초과학과 응용기술이 종합적으로 융합된 고부가가치 산업이자 국가브랜드와 이미지를 상징하는 대표적 문화산업으로 지속적인 시장 성장을 보이고 있습니다. 유통채널 측면에서는 전통적인 브랜드숍에서 화장품 전문 편집매장으로 인기가 확대되었으며, 최근에는 코로나 영향으로 인하여 온라인 유통의 매출 비중이 지속적으로 증가하고 있습니다. 또한, 디지털 기술과 융합하면서 제품개발, 생산에서 SNS 마케팅 및 유통에 이르기까지 다양한 형태로 진화하고 있으며, 경기 침체 및 코로나 사태가 지속되는 상황에도 불구하고 새로운 소비 트렌드가 기대되는 분야입니다.

#### ① 국가별 시장 규모

전세계 화장품 연평균 성장률은 5.3%이며, 특히 중국(8.7%), 브라질(7.6%), 인도(8.2%) 등 신흥국의 연평균 성장률이 전세계 연평균 성장률을 크게 상회하고 있는 모습을 보이고 있습니다. 전 세계 2위 규모인 중국 화장품 시장은 연평균 성장률 측면에서 미국(3.9%)이나 일본(3.3%)보다 앞서 있습니다. 1인당 화장품 소비액이 가장 많은 나라는 일본으로 2,075위안이었고, 중국의 1인당 화장품 소비액은 600위안(약 10만2,720원)으로 우리나라(1,616위안, 27만7천원)의 3분의 1을 약간 넘는 수준인 것으로 나타났습니다. 미국(1,861위안), 유럽(1,322위안)에 비해 여전히 낮다는 평가이나 이는 시장잠재력이 크다는 의미로 볼 수 있습니다.



2019년 기준 국가별 화장품 시장 규모의 경우 미국이 929억 달러 수준으로 개별국가 기준 세계에서 가장 큰 시장이며, 이어서 중국 692억 달러, 일본 389억 달러, 브라질 296억 달러 순으로 시장을 형성하고 있습니다. 한국의 경우 133억 달러 수준의 시장규모를 형성하여 프랑스에 이어 9위를 차지했으며, 세계 화장품 시장에서 차지하는 비중은 2.7% 수준입니다. 전통적 화장품 강국인 미국, 일본, 독일, 프랑스 등이 여전히 높은 시장점유율을 보이고 있으나 중국, 브라질, 인도 등 화장품 신흥시장의 성장률이 전 세계 평균 성장률을 크게 상회하고 있어 향후 지속적인 성장이 예상됩니다.

## ② 색조 화장품 시장 규모

2017년 기준 전체 색조 화장품 시장의 규모는 640억 달러 수준이며, 피부 화장품이 238억 달러, 눈 화장품이 163억 달러, 입술 화장품이 150억 달러 순으로 시장을 형성하고 있습니다. 피부를 제외한 색조 화장품인 눈과 입술 화장품의 비중은 약 48.8%로 절반 정도의 비중이며 그 다음으로 피부 화장품이 37.2%를 차지하고 있습니다. 국가별 비중으로는 아메리카 지역이 38.2%로 가장 높은 비중을 차지하고 있으며, 상대적으로 스킨 케어를 중요시하는 아시아 지역은 31.2%의 비중으로 그 뒤를 따랐습니다.

[색조 화장품 시장 규모의 지역별 비중]

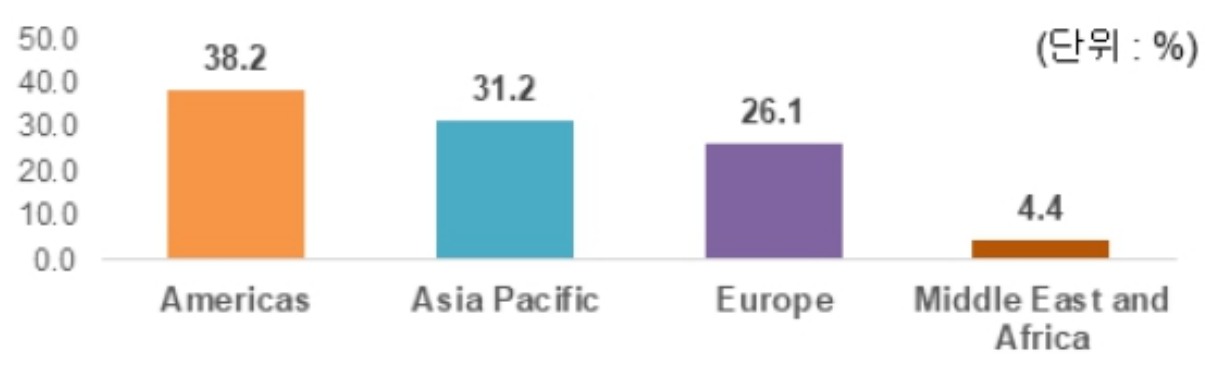

색조 화장품 시장 규모의 지역별 비중

자료 : Euromonitor International, 2019.03

2019년 기준 미국 화장품 시장 내에서 색조 화장품의 비중은 약 46%이며, 한국은 28.1%, 일본은 28.8%의 비중을 차지하고 있습니다. 이는 색조 화장품의 비중이 높은 아메리카 지역의 특성을 잘 나타내고 있으며, 스킨케어의 비중이 좀 더 높은 일본과 한국의 동아시아의 경우는 약 30%를 차지하고 있습니다. 중국의 경우 약 18.4%로 4개국 중 가장 낮은 비율이지만 2014~2019년 중국 색조화장품 시장 연평균 성장률(CAGR)은 19.4%, 2019년 색조화장품 매출액은 전년대비 27% 증가한 550억 위안을 기록하였습니다. 이는 1990년대 이후 태어난 Z세대가 주요 소비층으로 자리 잡고 동영상 중심의 SNS 플랫폼이 확산되면서 5년 사이 색조 화장품의 비중이 5%p 이상 상승한 것으로, 중국 내 색조 화장품 시장이 고속 성장하는 모습을 보여주고 있습니다.

[주요국 화장품 시장 내 색조화장품 비중]

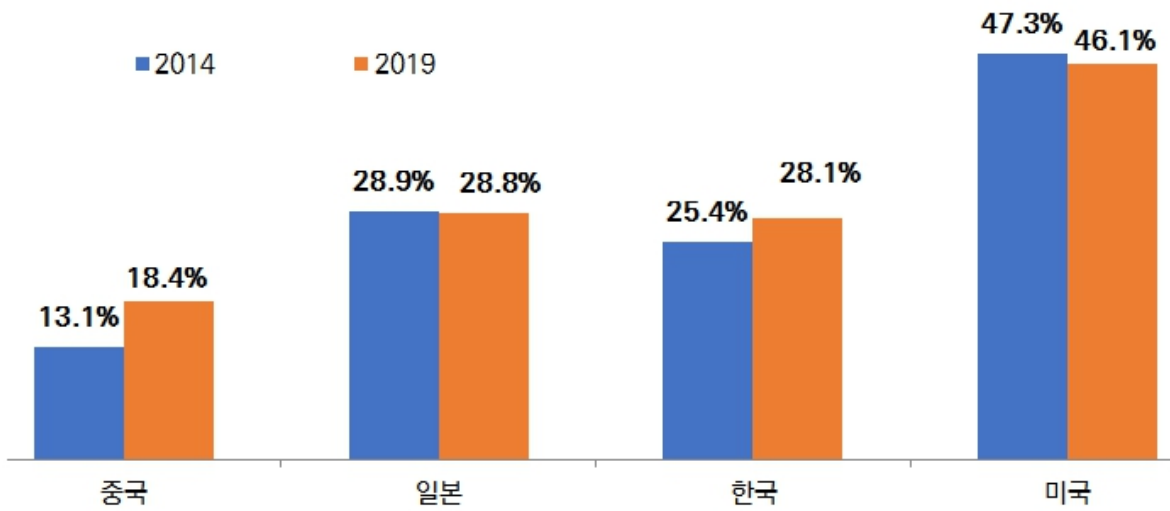

주요국 화장품 시장 내 색조화장품 비중

자료 : KOTRA, 2020.08

## 2) 국내 화장품 시장 추이 및 전망

국내 화장품시장 규모는 2019년 34조원 수준에서 연평균 10.3% 성장하여 2021년 41조원 수준의 시장을 형성할 것으로 전망됩니다. 특히 코로나 영향으로 인하여 오프라인에서 온라인 채널로의 비중이 옮겨가고 트렌드 변화가 가속화되고 있습니다. 코로나19 이전에도 온라인, 홈쇼핑과 같은 무점포 채널의 성장세는 두드러지는 추세였으며, 화장품 온라인 쇼핑 거래액은 2019년 12조 3,819억원으로 전년 대비26% 고성장하였습니다.

### 3) 중국 화장품 시장 추이 및 전망

시장조사기관에 따르면, 중국 화장품 시장은 2012년 이후 연평균8% 성장했습니다. 중국 화장품 시장의 이 같은 성장은 온라인 채널과 럭셔리 제품이 견인하였으며, 최근 몇 년간 중국에서는 온라인 플랫폼, SNS, 동영상 등 온라인 채널을 통한 화장품 판매가 급격히 증가하고 있습니다.

중국 온라인 화장품 유통 시장은 2018년 2,619억 위안에서 2020년 3,112억 위안으로 성장하였으며, 향후 5년간 전체 화장품 판매의 80%를 차지하는 주력 채널이 될 것으로 예상됩니다. 중국 화장품 시장은 전 세계에서 미국 다음으로 2위 규모이며, 지리적, 문화적 이점 때문에 국내 화장품 업체들에게 가장 중요한 해외 시장입니다.

과거 사드 배치와 한한령으로 인해 K-뷰티의 비중이 감소했다고는 하지만 여전히 중국을 대체하는 국가를 찾기는 어려운 실정이며 온라인 시장이 견인하는 성장 추세인 중국 화장품 시장에 대한 기회 요인은 여전히 유효한 상황입니다.

[중국 화장품 시장 규모 추이](단위: 십억 위안)

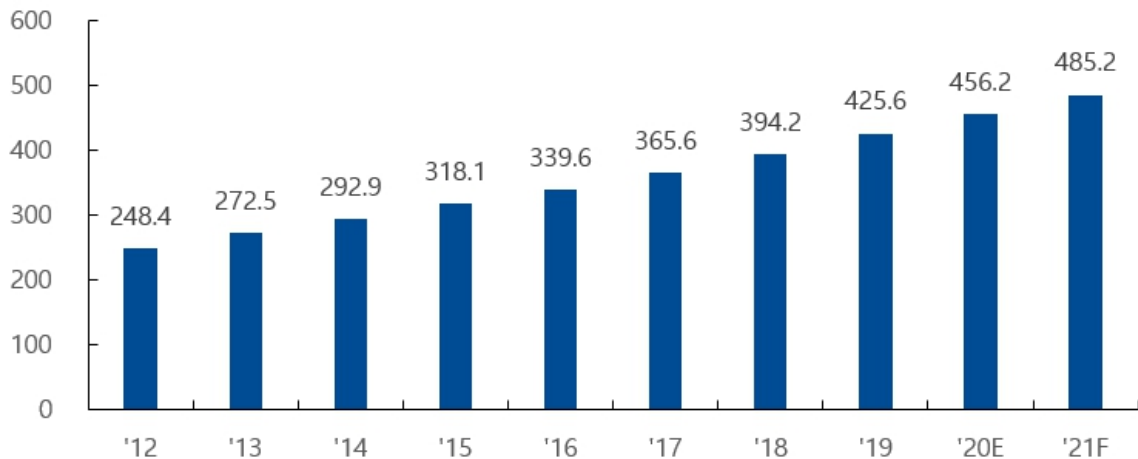

중국 화장품 시장 규모 추이

자료 : 아이미디어(imedia), NH투자증권 리서치본부, 2020

#### 4) ODM 시장 추이 및 전망

OEM/ODM 시장의 비중은 글로벌 전체 화장품 시장의 약 30%로 추정됩니다. 글로벌 리서치 업체에 따르면 화장품 OEM/ODM 시장은 2019년에서 2027년까지 연평균 5.7%씩 증가할 것으로 예상되며, 화장품 OEM/ODM 수요가 지속적으로 증가하면서 시장의 확대 추세가 이어질 전망입니다.

한국은 세계 OEM/ODM 시장 점유율 14.0%를 차지하고 있는 글로벌 화장품 제조 강국입니다. 국내의 OEM/ODM 산업 규모는 국내 화장품 시장 비중의 약 40% 수준으로 높은 비중을 차지하고 있으며, 이는 2012년 32.8%에서 7%p 이상 증가한 수치입니다.

지역별 ODM 시장의 비중은 2019년 기준 유럽 지역이 가장 높으며 그 뒤로 동아시아, 미국, 라틴 아메리카 순으로 뒤를 따르고 있습니다. 2029년 말에는 유럽과 동아시아지역이 전체 화장품 ODM 시장의 절반을 차지할 것으로 예상됩니다. 제품별 ODM시장 비중은 지역 별로는 약간 상이하나, 스킨 케어의 비중이 가장 높았으며, 그 뒤로메이크업과 헤어 제품 순으로 비중을 차지하고 있습니다.

[전 세계 화장품OEM/ODM 시장 규모](단위: 십억 달러)

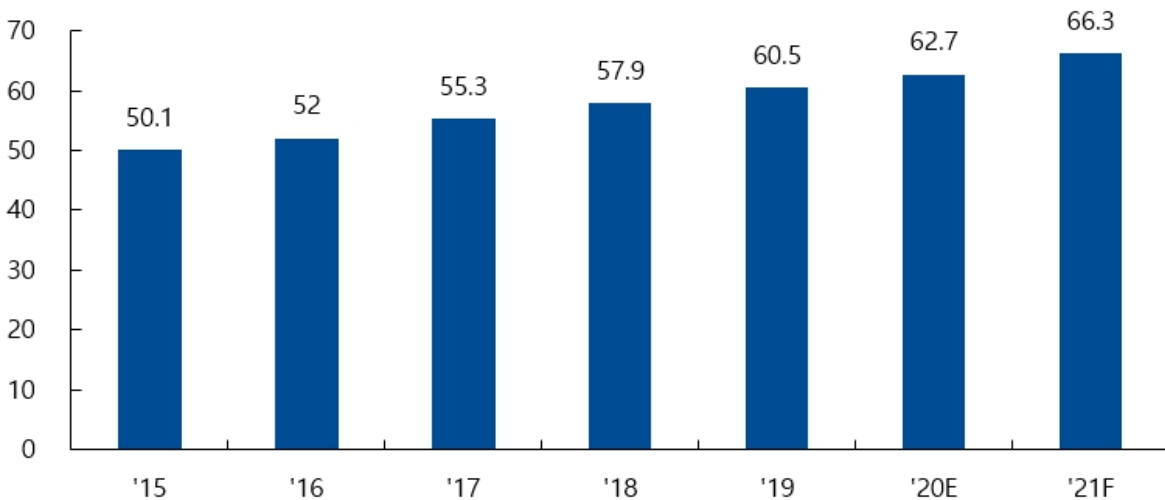

전 세계 화장품 oem,odm 시장 규모

자료 : Euromonitor, NH투자증권 리서치본부, 2020

### (3) 경쟁 현황

#### 1) 경쟁의 특성 및 진입 난이도

1990년대초 국내에 본격적으로 화장품 OEM/ODM 산업이 도입되었는데, 당시 생산방식은 브랜드 기업들이 수탁제조원에게 하청을 주는 OEM 방식이 주를 이루었습니다. 그러나 IMF 외환위기 이후 2000년대초, 핵심역량 강화를 위한 조직 슬림화에 따라 아웃소싱 사례가 늘어나는 한편 중저가 브랜드샵으로 소비층이 몰리면서 해당 브랜드 기업의 위탁을 받아 제조하는 OEM/ODM 기업이 급성장하게 되었습니다. 이 과정에서 화장품 OEM/ODM의 1세대격이라 할 수 있는 한국콜마와 코스맥스가 해당 산업의 선두 기업으로 크게 성장하게 되었습니다.

이후 K-뷰티의 열풍으로 인한 Made in Korea 화장품의 외국으로부터의 수요가 증가하고, H&B 스토어나 온라인, 홈쇼핑 등에 기반한 브랜드 기업들이 크게 증가하면서 최근 10여년간 다양한 업태의 화장품 OEM/ODM기업이 탄생하고 성장하였습니다.

기존의 한국콜마와 코스맥스의 경우 다양한 품목을 생산하는 종합 화장품 생산 기업이었으나, 브랜드 기업의 외주 생산 결정 과정이 보다 전문적이고 체계적으로 발전하면서, 색조, 기초, 마스크 팩 등 화장품 제품군별로 특화된 화장품 OEM/ODM기업이 성장하게 되었습니다.

이러한 OEM/ODM기업들은 해당 분야에 특화된 기술과 노하우를 지니며 해당 품목 내에 다 품종 소량 생산체제를 운용할 수 있는 여건 등을 바탕으로 하여 기존의 전통 OEM/ODM기업과 경쟁 구도를 형성하고 있습니다.

화장품 ODM/OEM시장은 초기 설비투자 비용이 낮고 자격요건 등 규제상의 진입장벽이 낮은 편으로 신규 업체 및 후발 업체의 시장 진입 자체는 용이한 편이나, 높은 기술력과 생산 효율성을 갖춘 기존 상위 업체들의 고객 선점 효과가 비교적 큰 영향을 미치기 때문에 이를 후발 업체가 경쟁에서 이겨내는 것이 매우 어렵다는 특징을 가지고 있습니다.

뿐만 아니라 화장품 품목군 내에서도 진입 장벽의 차이가 존재하는데, 비교적 개발과 생산이 용이하여 진입 장벽이 낮은 기초 화장품과는 달리, 색조 화장품은 개발 단계에서 단순한 기술력 이외에 미적인 감각과 기획력을 요구하며, 생산단계에서는 높은 불량률, 공정의 까다로움, 동일 제품 내에 다양한 색상을 구비하여야 하는 발주 양상에 따른 다품종 소량 생산 체제 등 타 품목에 비하여 비교적 진입 장벽이 높은 편입니다.

또한 색조화장품 내에서도 베이스 메이크업이 아닌 포인트 메이크업의 경우 이러한 난이도는 더욱 상승하며, 색상 품질을 균일하게 유지하면서 대량생산하는 기술, 펜슬이나 립스틱 등의 성형 기술 등 고난이도의 생산 노하우를 필요로 하기 때문에, 기존의 대형 화장품 생산업체들도 포인트메이크업 제품의 생산 비중이 낮은 편이며, 시장 내의 소수의 포인트 메이크업 생산 전문업체 이외의 추가 시장 진입이 쉽지 않을 정도로 진입 장벽이 해당 산업 내에서 가장 높은 편에 속합니다.

아울러, 유행에 민감한 색조화장품 특성상 소비자의 수요 패턴 변화에 부합하는 차별화된 제품 기획능력 및 이를 바탕으로 제품에 대한 요구 수준이 까다로운 브랜드사에 장기간 제품을 공급한 실적 자체 또한 진입장벽으로 작용합니다.

## 2) 경쟁 우위 요소

### ① 전략적 제품 기획

전통적으로 화장품 ODM기업이 제품을 기획하는 방법은 크게 2가지인데, 하나는 브랜드 고객사가 화장품 ODM기업에게 신제품 기획안을 제안하면 이를 화장품 ODM기업이 고객사의 요구에 맞게 개발 및 생산하여 브랜드 고객사의 개발 Needs를 충족시키는 방법이고, 또 다른 하나는 화장품 ODM기업이 먼저 신규 제형을 개발하여 이를 여러 고객사에 소개한 후 해당 제형을 채택한 고객사와 구체적인 제품 양산 계획을 수립하여 생산하는 방법입니다. 당사는 기존의 전통적인 제품 기획 방식으로는 경쟁에서 비교 우위를 점할 수 없다고 판단하였습니다. 따라서 전통적인 제품 기획 방식을 탈피하여, 당사만의 전략적인 제품 기획 방법을 수립하게 되었으며, 이는 다음과 같습니다.

- 전략적인 특정 브랜드 신제품 기획 및 선 제안
- 기존 성공 사례를 타 브랜드로 확장

이러한 방식은 색조화장품의 특성을 적극 활용한 전략인데, 색조화장품, 그 중에서도포인트 메이크업 화장품은 단순한 화장품이 아니라 또 하나의 패션 아이템이기 때문입니다. 신제품을 출시하고 이를 성공시키는 주요 요소가 단순히 제형 개발 기술에만있는 것이 아니라 고객의 패션, 트렌드, 미적Needs가 동시에 조화를 이루는 것에 있기 때문입니다.



## ② 다양한 색조 제형 개발 능력

### ■ 고도화된 포인트 메이크업 제형 기술

1997년 설립한 이래 포인트 메이크업 화장품 한 분야만을 연구해 온 당사는, 치열한 경쟁과 규모의 한계를 극복하기 위해 제형 기술의 고도화를 끊임없이 추진해 왔으며, 당사가 보유한 주요 제형 기술은 아래와 같습니다.

핵심 제형기술	주요 내용
화장 펜슬 처방 기술	1mm 내외의 얇은 심, 다양한 모양(삼각, 사각, 타원 등)의 펜슬 제조 기술 및 색상 지속력(72시간 이상), 변색 방지 기술 등
립틴트 처방 기술	오일 제형, 유화 제형, 왁스 제형 등 여러 베이스를 기반으로 한 다양한 사용감, 발색력, 착색력을 자유자재로 조절하여 다양한 조합의 제형 개발
필오프(Peel-off Type) 기술	눈썹, 입술 등에 착색필름을 도포 후 떼어내면 일정기간 착색되는 기술
DHA를 활용한 피부 턴오버착색기술	DHA를 활용하여 메이라이드 반응과 유사한 화학반응을 통해 착색지속력 확보기술
고분자 이중액정코팅기술	피부에 무자극인 이온성 염료(색소) 등을 활용해 색상이 피부에 신속하게 흡수 및 고정시키는 기술
혼합조성물의 건조속도 단축기술	고분자 폴리머와 휘발성 용제함량과의 조절을 통한 3min(180sec) 이내에 완전건조기술
파우더 에센스 립틴트 처방기술	파우더 도포시 파우더 입자의 액상화를 통한 틴트연출기술
누디 벨벳 메이크업베이스 처방기술	실리콘 오거닉 엘라스토머 블랜드를 통한 PPG(폴리프로필렌글라이콜에터)구조를 결합함으로써 얇고 섬세한 커버로 벨벳 피부결 연출 가능
화장품용기 제작기술	펜슬, 립스틱, 립글로스, 파우더 등의 사용성 및 기능성 향상을 위한 전용 용기 제조 기술

## ■ 단일 제형 내 다양성의 극대화

색조 화장품, 그 중에서도 포인트 메이크업 화장품은 다른 화장품 품목과는 달리 특정 기능을 위해 사용하는 것이 아니라 미용, 패션 목적으로 사용하는 제품인 만큼, 다양한 소비자와 브랜드의 감성과 트렌드를 만족시켜야 하는 품목입니다. 따라서 단일 품목, 단일 제형 내에서도 최대한 다양한 컨셉의 제품을 구비하여야만 앞서 기술한 당사만의 영업, 기획 전략이 성공할 수 있습니다.

대표적인 예로 립틴트의 경우, 매트한 타입과 글로시한 타입 등 대표적인 제형 2~3개 내에서 조색을 다양하게 하면서 제품을 개발하는 것이 경쟁 시장 내 타사들의 일반적인 개발 방향이지만, 당사는 사용감, 발색력, 착색력, 질감 등 다양한 요소를 결합하고 조정하면서 다양한 기획과 연출이 가능하도록 단일 제형 내에서 다양성을 극대화하였습니다.

세부 제형	특징
파우더 에센스 립 틴트	입술에 닿는 순간 수분을 머금은 컬러 파우더가 메마른 입술을 촉촉히 진정시키며 선명한 발색을 연출해주는 파우더 에센스 립 틴트 보송한 파우더로 번들거리지 않는 마무리감과 묻어남이 적은 틴트
벨벳 립 틴트-1	구름같이 폭신하게 발리며 보송하게 마무리되는 부드러운 벨벳 크림 텍스처 바르는 순간 부드럽게 밀착되며 자연스러운 블러 립 연출 같은 보송하지만 속 건조 없이 오랜 시간 지속되는 벨벳 틴트
벨벳 립 틴트-2	입술을 균일하고 매끈하게 블러 처리를 해주는 선명한 발색의 크리미 벨벳 틴트 생생한 컬러가 각질 및 주름 부각 없이 밀착되어 벨벳한 입술을 연출
페더라이트 벨벳 틴트-1	베일 막으로 한 겹 강판 듯, 스킨 발색의 여리한 블러링을 선사하는 벨벳 틴트 본연의 입술 색과 자연스럽게 어우러져 부담스러운 느낌이 없이 나만의 무드 연출 가능 수채화 같이 부드럽게 물드는 벨벳 텍스처
페더라이트 벨벳 틴트-2	깃털이 없어진 듯 가볍게 입술을 물 들어주는 벨벳 틴트 그라데이션 립 연출이 용이한 이지 블렌딩 텍스처이지만, 미끌미끌 걸돌지 않고 밀착되어 보송하게 마무리
타투 립 틴트	타투 한 듯 강력한 컬러가 입술에 생생하게 살아남는 타투 립 틴트 입술을 선명하게 커버하며 건조함 없이 편안하게 롱-라스팅 지속력이 중요한 계절이나 상황에 더욱 더 빛을 발하는 베스트 아이템
아쿠아 벨벳 틴트	수분을 머금은 촉촉한 벨벳 틴트 입술에 컬러를 매끈하게 밀착시켜주며, 주름 및 각질 부각 없이 촉촉한 블러 립을 완성
듀이 립 틴트	촉촉하게 스며들며 자연스럽게 입술에 생기를 부여하는 시스루 발색의 투명 광 워터 틴트 짙은 컬러부터 MLBB 같은 무드 있는 컬러까지 가능하며, 첫 발색 그대로 개별 착색되는 포물라 투명 광이 차오르며 코팅되어 윤기 있는 입술을 연출
시스루 벨벳 틴트	수분을 머금은 촉촉한 컬러가 입술을 자연스럽게 커버해주는 수분 벨벳 틴트 쫀쫀한 제형이 입술에 밀착되어 자연스러운 컬러감이 오래도록 지속
매트 투 매트 틴트	고발색 매트 립스틱을 글로스에 담아낸 것 같은 매트 투 매트 리퀴드 립 입술에 닿는 순간 강력한 무광 매트 텍스처가 저항감 없이 부드럽게 발리며, 편안하게 입술에 안착되어 롱-라스팅되는 신개념 매트 포물라
워터 글로우 글로스	기존의 오일 틴트와는 차별화된 맑고 편안한 글로스. 바르자마자 맑게 차오르는 코팅 광이 볼륨감 있는 입술을 선사하며, 찝찝함 전혀 없이 편안하고 가볍게 입술에 밀착되는 포물라 단독으로 사용하거나, 립 컬러 위에 덧바르면 극강의 반짝임과 볼륨감을 연출
워터 코튼 립 틴트	강력한 컬러가 촉촉하게 멜팅 & 밀착되는 소프트 벨벳 텍스처의 틴트 한 번의 터치로도 선명한 컬러감을 선사하며 개별 착색되는 포물라로 롱-라스팅 구현 촉촉한 벨벳 제형으로 건조함 걱정 없이 사용 가능
플루이드 매트 립-1	강력한 픽싱과 지속력을 자랑하는 고발색 플루이드 매트 맑고 리퀴드하게 발리지만 빠르게 픽싱되어 묻어남 없이 오랫동안 지속되는 포물라

플루이드 매트 립-2	강렬한 발색으로 발리며 입술에 픽싱된 후 묻어남이 전혀 없는 리퀴드 매트 리퀴디하게 발리며 묻어남 없이 리얼 무광 피니쉬로 연출되는 수퍼 롱라스팅 포몰라
레더 벨벳 틴트	쫘쫘하게 밀착되며 가족의 무광을 표현한 듯 은은한 무광 광을 선사하는 레더 벨벳 틴트 선명한 컬러감으로 입술 컬러를 단번에 커버해주며, 건조함이나 불편함 없이 입술에 밀착되는 포몰라
디핑 리퀴드 립	Dipping type의 용기로 매트, 벨벳, 글로시, 듀이 등 다양한 혁신 포몰러를 담아내는 리퀴드립
3단 글로스	컬러 층을 3단으로 쌓아올린 독특한 외관의 3단 글로스 디핑하면 3단이 자연스럽게 그라데이션 되고, 고발색 컬러, 밀키한 컬러, 펄 등의 조합을 통해 여러 층을 섞어 쓸 수 있는 컨셉

### ③ 높은 수준의 색조 화장품 생산 기술 노하우

포인트 메이크업 화장품은 제형 개발뿐만 아니라 대량 생산도 매우 까다로운 편에 속합니다. 이로 인해 아모레퍼시픽, 엘지생활건강, 코스맥스, 한국콜마 등과 같은 대형 화장품 제조업체들도 색조화장품 중 포인트 메이크업 제품의 생산비중이 적으며, 해당 분야의 신생 업체도 거의 없는 편입니다. 포인트 메이크업의 특성 상 안정적인 생산 조건을 찾아 유지하는 것이 매우 어렵기 때문인데, 당사는 포인트 메이크업 경력 40년의 대표이사의 지도 아래, 오랜 기간 생산 기술의 노하우를 축적하여 왔습니다.

당사는 각 제형에 맞게 일관된 색을 만들고 유지시키는 조색 기술, 펜슬이나 립스틱 등의 심의 외관 상태, 경도를 일정하게 성형할 수 있도록 내용물 온도, 충전 속도, 예열 시간 등의 최적 조건을 설정해내는 성형 기술, 자체 설계인력을 통해 생산성을 높이거나 트러블 공정을 해결하는 능력 등을 통해, 포인트 메이크업 제품도 생산 수율이 높고 불량률이 낮을 수 있다는 것을 몸소 증명해 왔습니다.

높은 생산 수율은 원가절감으로 이어져 타사 대비 높은 영업이익율을 나타내는 데 중요한 요소로 작용하였으며, 불량률 또한 일반적으로 타 품목군 대비 2배 이상의 불량률 발생 가능성이 발생하는 불리한 여건 속에서도 낮은 반품율을 안정적으로 유지하고 있습니다.

실례로 지난 2020년 7월에 아모레퍼시픽에서 실시한 ODM 협력사 종합 평가에서 한국콜마, 코스메카코리아, 코스온 등 우수한 화장품 ODM사를 제치고 당사가 1위를 차지한 바 있는데, 평가항목 중 절대적 영향을 미치는 품질 부분에서도 매우 우수한 평가를 받았다는 것이 포인트 메이크업의 품질 한계를 뛰어 넘었다는 것을 증명한다고 볼 수 있습니다.

### III. 재무에 관한 사항

#### 1. 요약재무정보

##### 가. 요약 연결재무정보

(단위 : 원)

구분	제09기 3분기말	제08기	제07기
	(2021년 09월말)	(2020년 12월말)	(2019년 12월말)
회계처리기준	K-IFRS 연결	K-IFRS 연결	K-IFRS 연결
[유동자산]	83,236,264,649	49,032,893,736	52,043,975,275
[비유동자산]	76,396,794,469	71,085,736,850	46,451,959,553
자산 총계	159,633,059,118	120,118,630,586	98,495,934,828
[유동부채]	40,355,176,092	55,058,505,109	20,954,041,619
[비유동부채]	3,606,092,361	24,641,366,759	43,793,766,460
부채 총계	43,961,268,453	79,699,871,868	64,747,808,079
[지배기업주주지분]	115,671,790,665	40,418,758,718	33,748,126,749
납입자본	87,263,077,450	494,240,000	494,240,000
자본금	1,001,394,100	500,000,000	500,000,000
주식발행초과금	86,261,683,350	-	-
주식할인발행차금	-	(5,760,000)	(5,760,000)
기타자본구성요소	(237,557,250)	205,255,850	-
기타포괄손익누계액	(28,142,645)	(743,011,661)	854,268,960
이익잉여금	28,674,413,110	40,462,274,529	32,399,617,789
[비지배주주지분]	-	-	-
자본 총계	115,671,790,665	40,418,758,718	33,748,126,749
구분	제09기 3분기	제08기	제07기
	(2021.1.1 ~ 2021.09.30)	(2020.1.1 ~ 2020.12.31)	(2019.1.1 ~ 2019.12.31)
매출액	68,169,811,084	89,611,803,733	81,598,178,149
매출원가	60,253,416,694	69,105,993,792	65,452,781,295
매출총이익	7,916,394,390	20,505,809,941	16,145,396,854
판매비와 관리비	5,872,733,269	6,144,268,169	6,391,588,877
영업이익	2,043,661,121	14,361,541,772	9,753,807,977
법인세비용차감전순이익	(7,737,815,771)	10,837,279,714	7,128,014,775
당기순이익	(8,049,975,919)	9,744,697,340	6,636,899,202
기본주당이익(원)	(924)	1,949	1,327
연결에 포함된 회사수	1개	1개	1개

나. 요약 별도재무정보

(단위 : 원)

구분	제09기 3분기말	제08기	제07기
	(2021년 09월말)	(2020년 12월말)	(2019년 12월말)
회계처리기준	K-IFRS 별도	K-IFRS 별도	K-IFRS 별도
[유동자산]	79,983,352,462	47,147,946,696	50,333,615,845
[비유동자산]	82,939,182,914	76,723,346,457	52,836,638,730
자산 총계	162,922,535,376	123,871,293,153	103,170,254,575
[유동부채]	38,857,649,447	54,254,822,272	20,449,899,074
[비유동부채]	3,277,015,275	23,992,682,559	43,793,766,460
부채 총계	42,134,664,722	78,247,504,831	64,243,665,534
납입자본	87,263,077,450	494,240,000	494,240,000
자본금	1,001,394,100	500,000,000	500,000,000
주식발행초과금	86,261,683,350	-	-
주식할인발행차금	-	(5,760,000)	(5,760,000)
기타자본구성요소	(237,557,250)	205,255,850	-
기타포괄손익누계액	-	(847,237,500)	786,396,000
이익잉여금	33,762,350,454	45,771,529,972	37,645,953,041
자본 총계	120,787,870,654	45,623,788,322	38,926,589,041
구분	제09기 3분기	제08기	제07기
	(2021.1.1 ~ 2021.09.30)	(2020.1.1 ~ 2020.12.31)	(2019.1.1 ~ 2019.12.31)
매출액	63,987,885,076	86,293,203,124	79,247,733,726
매출원가	57,376,240,746	66,091,140,422	62,420,349,005
매출총이익	6,611,644,330	20,202,062,702	16,827,384,721
판매비와 관리비	4,882,613,241	4,768,334,857	4,769,176,547
영업이익	1,729,031,089	15,433,727,845	12,058,208,174
법인세비용차감전순이익	(7,957,241,120)	10,903,233,368	9,504,516,041
당기순이익	(8,271,294,018)	9,807,617,531	9,013,363,527
기본주당이익(원)	(949)	1,962	1,803

## 2. 연결재무제표

### 연결 재무상태표

제 9 기 3분기말 2021.09.30 현재

제 8 기말 2020.12.31 현재

(단위 : 원)

	제 9 기 3분기말	제 8 기말
자산		
유동자산	83,236,264,649	49,032,893,736
현금및현금성자산	17,753,386,411	22,515,554,729
단기금융상품	34,835,731,509	190,000,000
당기손익-공정가치 측정 금융자산	4,154,375,600	7,079,029,220
매출채권	11,837,402,888	8,435,289,116
재고자산	11,762,206,424	8,859,025,976
기타수취채권	48,569,858	29,143,592
기타유동금융자산	28,149,927	167,024,540
기타유동자산	2,816,442,032	1,757,826,563
비유동자산	76,396,794,469	71,085,736,850
기타비유동금융자산	260,352,900	176,206,892
유형자산	75,563,867,431	70,136,451,034
무형자산	506,968,304	526,574,854
이연법인세자산	4,982,064	3,089,314
기타비유동자산	60,623,770	243,414,756
자산총계	159,633,059,118	120,118,630,586
부채		
유동부채	40,355,176,092	55,058,505,109
매입채무	5,379,342,507	4,494,908,502
기타지급채무	5,295,361,882	3,941,039,125
단기차입금	5,300,000,000	11,298,000,000
유동성장기부채	21,923,800,000	1,526,660,000
당기손익-공정가치 측정 금융부채	0	31,699,687,500
리스부채-유동	629,140,294	497,703,018
미지급법인세	179,285,513	424,014,927
기타유동부채	1,647,840,755	1,170,094,285
총당부채	405,141	6,397,752
비유동부채	3,606,092,361	24,641,366,759
장기차입금	2,956,180,000	23,803,320,000
기타비유동부채	90,787,167	73,476,189
리스부채-비유동	559,125,194	764,570,570

부채총계	43,961,268,453	79,699,871,868
자본		
지배기업의 소유지분	115,671,790,665	40,418,758,718
납입자본	87,263,077,450	494,240,000
자본금	1,001,394,100	500,000,000
주식발행초과금	86,261,683,350	0
주식할인발행차금	0	(5,760,000)
기타자본구성요소	(237,557,250)	205,255,850
기타포괄손익누계액	(28,142,645)	(743,011,661)
이익잉여금	28,674,413,110	40,462,274,529
비지배주주지분	0	0
자본총계	115,671,790,665	40,418,758,718
부채및자본총계	159,633,059,118	120,118,630,586



## 연결 포괄손익계산서

제 9 기 3분기 2021.01.01 부터 2021.09.30 까지

제 8 기 3분기 2020.01.01 부터 2020.09.30 까지

(단위 : 원)

	제 9 기 3분기		제 8 기 3분기	
	3개월	누적	3개월	누적
매출액	23,659,342,523	68,169,811,084	20,041,204,187	68,468,453,238
매출원가	19,735,151,366	60,253,416,694	16,054,953,107	53,163,691,526
매출총이익	3,924,191,157	7,916,394,390	3,986,251,080	15,304,761,712
판매비와관리비	2,021,908,054	5,872,733,269	1,355,310,293	4,571,423,393
영업이익(손실)	1,902,283,103	2,043,661,121	2,630,940,787	10,733,338,319
금융손익	1,123,651,795	(9,943,519,370)	(1,107,093,703)	(2,140,045,762)
금융수익	1,466,821,527	3,238,723,933	(157,206,060)	1,862,650,728
금융비용	343,169,732	13,182,243,303	949,887,643	4,002,696,490
기타손익	(68,681,626)	162,042,478	149,004,288	226,744,110
기타수익	64,508,112	383,289,118	227,999,644	494,862,979
기타비용	133,189,738	221,246,640	78,995,356	268,118,869
법인세비용차감전순이익(손실)	2,957,253,272	(7,737,815,771)	1,672,851,372	8,820,036,667
법인세비용(수익)	204,642,616	312,160,148	(151,604,105)	504,454,066
분기순이익(손실)	2,752,610,656	(8,049,975,919)	1,824,455,477	8,315,582,601
세후기타포괄손실	(56,099,450)	(1,063,016,484)	65,309,731	63,991,374
후속적으로 당기손익으로 재분류되지 않는 항목	0	(930,648,000)	0	0
당기손익-공정가치 측정 금융부채의 자기신용위험 변동손익	0	(930,648,000)	0	0
후속적으로 당기손익으로 재분류되는 항목	(56,099,450)	(132,368,484)	65,309,731	63,991,374
해외사업환산손익	(56,099,450)	(132,368,484)	65,309,731	63,991,374
총포괄이익(손실)	2,696,511,206	(9,112,992,403)	1,889,765,208	8,379,573,975
주당분기순이익(손실)				
기본주당분기순이익(손실) (단위 : 원)	275	(924)	243	1,109
희석주당분기순이익(손실) (단위 : 원)	275	(924)	243	1,109

연결 자본변동표

제 9 기 3분기 2021.01.01 부터 2021.09.30 까지

제 8 기 3분기 2020.01.01 부터 2020.09.30 까지

(단위 : 원)

	자본								
	지배기업의 소유주에게 귀속되는 자본							비배치 분	자본 합계
	자본금	주식할인발행 차금	주식발행초과금	기타자본구성 요소	기타포괄손익누 계액	이익잉여금	지배기업의 소유주에게 귀속되는 자본 합계		
2020.01.01 (기초자본)	500,000,000	(5,760,000)	0	0	854,268,960	32,399,617,789	33,748,126,749	0	33,748,126,749
분기순이익(손실)	0	0	0	0	0	8,315,582,601	8,315,582,601	0	8,315,582,601
당기손익-공정가치 측정 금융부채의 자기신용위 험 변동손익	0	0	0	0	0	0	0	0	0
당기손익-공정가치 측정 금융부채 처분으로 인한 자기신용위험 변동손익의 재분류	0	0	0	0	(117,959,400)	117,959,400	0	0	0
해외사업환산손익	0	0	0	0	63,991,374	0	63,991,374	0	63,991,374
유상증자	0	0	0	0	0	0	0	0	0
전환사채 보통주 전환	0	0	0	0	0	0	0	0	0
무상증자	0	0	0	0	0	0	0	0	0
자기주식 거래로 인한 증감	0	0	0	0	0	0	0	0	0
연차배당	0	0	0	0	0	(1,800,000,000)	(1,800,000,000)	0	(1,800,000,000)
2020.09.30 (기말자본)	500,000,000	(5,760,000)	0	0	800,300,934	39,033,159,790	40,327,700,724	0	40,327,700,724
2021.01.01 (기초자본)	500,000,000	(5,760,000)	0	205,255,850	(743,011,661)	40,462,274,529	40,418,758,718	0	40,418,758,718
분기순이익(손실)	0	0	0	0	0	(8,049,975,919)	(8,049,975,919)	0	(8,049,975,919)
당기손익-공정가치 측정 금융부채의 자기신용위 험 변동손익	0	0	0	0	(930,648,000)	0	(930,648,000)	0	(930,648,000)
당기손익-공정가치 측정 금융부채 처분으로 인한 자기신용위험 변동손익의 재분류	0	0	0	0	1,777,885,500	(1,777,885,500)	0	0	0
해외사업환산손익	0	0	0	0	(132,368,484)	0	(132,368,484)	0	(132,368,484)
유상증자	90,905,200	5,760,000	42,049,015,960	0	0	0	42,145,681,160	0	42,145,681,160
전환사채 보통주 전환	76,690,900	0	44,579,162,888	0	0	0	44,655,853,788	0	44,655,853,788
무상증자	333,798,000	0	(366,495,498)	0	0	0	(32,697,498)	0	(32,697,498)
자기주식 거래로 인한 증감	0	0	0	(442,813,100)	0	0	(442,813,100)	0	(442,813,100)
연차배당	0	0	0	0	0	(1,960,000,000)	(1,960,000,000)	0	(1,960,000,000)
2021.09.30 (기말자본)	1,001,394,100	0	86,261,683,350	(237,557,250)	(28,142,645)	28,674,413,110	115,671,790,665	0	115,671,790,665

## 연결 현금흐름표

제 9 기 3분기 2021.01.01 부터 2021.09.30 까지

제 8 기 3분기 2020.01.01 부터 2020.09.30 까지

(단위 : 원)

	제 9 기 3분기	제 8 기 3분기
영업활동으로 인한 현금흐름	1,329,769,621	14,595,460,956
영업으로부터 창출된 현금흐름	2,290,017,885	16,288,017,080
이자의 지급	(481,176,488)	(1,111,800,458)
이자의 수취	79,710,536	79,979,950
법인세의 납부	(558,782,312)	(660,735,616)
투자활동으로 인한 현금흐름	(39,882,617,305)	(4,398,575,816)
투자활동으로 인한 현금유입액	20,632,922,747	69,851,400,414
단기금융상품의 감소	240,000,000	7,625,600,000
당기손익-공정가치 측정 금융자산의 감소	20,110,387,818	62,213,715,144
기타유동자산의 감소	105,871,650	0
유형자산의 처분	21,258,086	5,615,270
보증금의 감소	155,405,193	6,470,000
투자활동으로 인한 현금유출액	(60,515,540,052)	(74,249,976,230)
단기금융상품의 증가	33,008,731,509	2,565,600,000
당기손익-공정가치 측정 금융자산의 증가	16,679,720,264	49,154,770,000
기타유동자산의 증가	90,000,000	0
유형자산의 취득	8,618,661,070	22,188,260,479
무형자산의 취득	86,514,250	111,699,000
보증금의 증가	104,252,848	48,730,200
장기금융상품의 증가	1,877,000,000	0
기타투자자산의 취득	50,660,111	180,916,551
재무활동으로 인한 현금흐름	32,814,139,889	8,208,159,649
재무활동으로 인한 현금유입액	43,179,970,000	16,687,905,754
단기차입금의 차입	0	1,500,000,000
장기차입금의 차입	0	15,187,905,754
유상증자	43,179,970,000	0
재무활동으로 인한 현금유출액	(10,365,830,111)	(8,479,746,105)
단기차입금의 상환	5,998,000,000	500,000,000
유동성장기차입금의 상환	450,000,000	282,585,962
신주발행비	1,077,318,238	0
리스부채의 상환	437,698,773	624,694,643
자기주식의 취득	442,813,100	0
배당금의 지급	1,960,000,000	1,800,000,000
당기손익-공정가치 측정 금융부채의 상환	0	5,272,465,500

현금및현금성자산의 순증가	(5,738,707,795)	18,405,044,789
현금및현금성자산의 환율변동효과	976,539,477	(238,674,988)
기초현금및현금성자산	22,515,554,729	6,985,660,015
기말현금및현금성자산	17,753,386,411	25,152,029,816

### 3. 연결재무제표 주석

제9(당)기 분기: 2021년 1월 1일 부터 2021년 9월 30일 까지

제8(전)기 분기: 2020년 1월 1일 부터 2020년 9월 30일 까지

주식회사 씨앤씨인터내셔널과 그 종속기업

#### 1. 일반사항

##### (1) 지배기업의 개요

(주)씨앤씨인터내셔널(이하 "지배기업")은 2013년 10월에 설립되었으며, 화장품의 제조 및 판매를 주요 사업으로 영위하고 있습니다. 2021년 9월 30일 현재 지배기업의 본사는 경기도 화성시 석우동 삼성1로5길 39에 소재하고 있으며 제품개발본부는 경기도 수원시 영통구 신원로 198번길 15-13에 소재하고 있습니다. 지배기업은 2021년 5월 17일에 기업공개를 통해 한국거래소가 개설한 코스닥시장에 상장 하였습니다.

보고기간 말 현재 지배기업의 대표이사는 배은철이며 주주 현황은 다음과 같습니다.

주주명	소유주식수(주)	지분율(%)
배은철	2,644,800	26.41%
최정순	1,983,600	19.81%
배소연	1,983,600	19.81%
우리사주조합	64,510	0.64%
아주좋은사모투자합자회사	958,638	9.57%
아주중소벤처해외진출지원펀드	191,725	1.91%
자기주식(*)	16,837	0.17%
기타기관 및 개인투자자	2,170,231	21.68%
합계	10,013,941	100.00%

지배기업은 당분기 중 소유주식 1주당 0.5주의 비율로 신주를 배정하는 무상증자를 시행하였습니다.

(\*) 무상증자 단주처리에 따라 당분기 중 자기주식을 취득하였습니다.

(2) 종속기업 현황

1) 보고기간말 현재 연결대상 종속기업의 현황은 다음과 같습니다.

종속기업명	소재지	업종	소유지분율(%)	
			당분기말	전기말
C AND C SHANGHAI INTERNATIONAL CO.,LTD.	중국	화장품 제조업	100.0	100.0

2) 종속기업의 요약 재무정보

연결대상 종속기업의 보고기간말 현재 요약 재무정보는 다음과 같습니다.

-당분기말

(단위: 천원)

종속기업명	자산총액	부채총액	자본	매출액	분기순손익
C AND C SHANGHAI INTERNATIONAL CO.,LTD.	6,508,813	7,937,273	(1,428,460)	5,019,145	217,171

- 전기말

(단위: 천원)

종속기업명	자산총액	부채총액	자본	매출액	분기순손익
C AND C SHANGHAI INTERNATIONAL CO.,LTD.	4,764,239	6,274,711	(1,510,473)	2,746,988	(949,283)

## 2. 중요한 회계정책

### 2.1 연결재무제표 작성기준

(주)씨앤씨인터내셔널과 그 종속기업(이하 "연결실체")의 2021년 9월 30일로 종료하는 9개월 보고기간에 대한 요약분기연결재무제표는 기업회계기준서 제1034호 '중간재무보고'에 따라 작성되었습니다. 이 요약분기연결재무제표는 보고기간말인 2021년 9월 30일 현재 유효하거나 조기 도입한 한국채택국제회계기준에 따라 작성되었습니다.

#### 2.1.1 연결실체가 채택한 제·개정 기준서 및 해석서

연결실체는 2021년 1월 1일로 개시하는 회계기간부터 다음의 제·개정 기준서 및 해석서를 신규로 적용하였습니다.

##### (1) 기업회계기준서 제 1116호 '리스' 개정 - 코로나19 관련 임차료 할인 등에 대한 실무적 간편법

실무적 간편법으로, 리스이용자는 코로나19의 직접적인 결과로 발생한 임차료 할인 등이 리스변경에 해당하는지 평가하지 않을 수 있습니다. 이러한 선택을 한 리스이용자는 임차료 할인 등으로 인한 리스료 변동을 그러한 변동이 리스변경이 아닐 경우에 이 기준서가 규정하는 방식과 일관되게 회계처리하여야 합니다. 해당 기준서의 개정이 연결재무제표에 미치는 중요한 영향은 없습니다.

(2) 기업회계기준서 제1109호 '금융상품', 제1039호 '금융상품: 인식과 측정', 제1107호 '금융상품: 공시', 제 1104호 '보험계약' 및 제 1116호 '리스' 개정 - 이자율지표 개혁(2단계 개정)

이자율지표개혁과 관련하여 상각후원가로 측정되는 금융상품의 이자율지표대체시 장부금액이 아닌 유효이자율을 조정하고, 위험회피관계에서 이자율지표대체가 발생한 경우에도 중단 없이 위험회피회계를 계속할 수 있도록 하는 등의 예외규정을 포함하고 있습니다. 해당 기준서의 개정이 연결재무제표에 미치는 중요한 영향은 없습니다.

### 2.1.2 연결실체가 적용하지 않은 제·개정 기준서 및 해석서

제정 또는 공표되었으나 시행일이 도래하지 않아 적용하지 아니한 제개정 기준서 및 해석서는 다음과 같습니다.

#### (1) 기업회계기준서 제1103호 '사업결합' 개정 - 개념체계의 인용

인식할 자산과 부채의 정의를 개정된 재무보고를 위한 개념체계를 참조하도록 개정되었으나, 기업회계기준서 제1037호 '충당부채, 우발부채 및 우발자산' 및 해석서 제2121호 '부담금'의 적용범위에 포함되는 부채 및 우발부채에 대해서는 해당 기준서를 적용하도록 예외를 추가하고, 우발자산이 취득일에 인식되지 않는다는 점을 명확히 하였습니다. 동 개정사항은 2022년 1월 1일 이후 시작하는 회계연도부터 적용되며, 조기적용이 허용됩니다. 연결실체는 동 개정으로 인해 연결재무제표에 중요한 영향은 없을 것으로 예상하고 있습니다.

#### (2) 기업회계기준서 제1016호 '유형자산' 개정 - 의도한 사용 전의 매각금액

기업이 자산을 의도한 방식으로 사용하기 전에 생산된 품목의 판매에서 발생하는 수익을 생산원가와 함께 당기손익으로 인식하도록 요구하며, 유형자산의 취득원가에서 차감하는 것을 금지하고 있습니다. 동 개정사항은 2022년 1월 1일 이후 시작하는 회계연도부터 적용되며, 조기적용이 허용됩니다. 연결실체는 동 개정으로 인한 연결재무제표에 중요한 영향은 없을 것으로 예상하고 있습니다.



(3) 기업회계기준서 제1037호 '충당부채, 우발부채 및 우발자산' 개정 - 손실부담계약: 계약 이행원가

손실부담계약을 식별할 때 계약이행원가의 범위를 계약 이행을 위한 증분원가와 계약 이행에 직접 관련되는 다른 원가의 배분이라는 점을 명확히 하였습니다. 동 개정사항은 2022년 1월 1일 이후 시작하는 회계연도부터 적용되며, 조기적용이 허용됩니다. 연결실체는 동 개정으로 인해 연결재무제표에 중요한 영향은 없을 것으로 예상하고 있습니다.

(4) 한국채택국제회계기준 연차개선 2018-2020

한국채택국제회계기준 연차개선 2018-2020은 2022년 1월 1일 이후 시작하는 회계연도부터 적용되며, 조기적용이 허용됩니다. 연결실체는 동 개정으로 인해 연결재무제표에 중요한 영향은 없을 것으로 예상하고 있습니다.

- 기업회계기준서 제1101호 '한국채택국제회계기준의 최초 채택': 최초채택기업인 종속기업
- 기업회계기준서 제1109호 '금융상품': 금융부채 제거 목적의 10% 테스트 관련 수수료
- 기업회계기준서 제1116호 '리스': 리스 인센티브
- 기업회계기준서 제1041호 '농림어업': 공정가치 측정

(5) 기업회계기준서 제1001호 '재무제표 표시' 개정 - 부채의 유동/비유동 분류

보고기간말 현재 존재하는 실질적인 권리에 따라 유동 또는 비유동으로 분류되며, 부채의 결제를 연기할 수 있는 권리의 행사가능성이나 경영진의 기대는 고려하지 않습니다. 또한, 부채의 결제에 자기지분상품의 이전도 포함되나, 복합금융상품에서 자기지분상품으로 결제하는 옵션이 지분상품의 정의를 충족하여 부채와 분리하여 인식된경우는 제외됩니다. 동 개정사항은 2023년 1월 1일 이후 시작하는 회계연도부터 적용하며, 조기적용이 허용됩니다. 연결실체는 동 개정으로 인한 연결재무제표에 중요한 영향은 없을 것으로 예상하고 있습니다.

(6) 기업회계기준서 제 1116호 '리스' 개정 - 2021년 6월 30일 후에도 제공되는 코로나19 관련 임차료 할인 등

코로나19의 직접적인 결과로 발생한 임차료 할인 등(rent concession)이 리스변경에 해당하는지 평가하지 않을 수 있도록 하는 실무적 간편법의 적용대상이 2022년 6월 30일 이전에 지급하여야 할 리스료에 영향을 미치는 리스료 감면으로 확대되었습니다. 리스이용자는 비슷한 상황에서 특성이 비슷한 계약에 실무적 간편법을 일관되게 적용해야 합니다. 동 개정사항은 2021년 4월 1일 이후 시작하는 회계연도부터 적용되며, 조기도입이 가능합니다. 연결실체는 동 개정으로 인해 연결재무제표에 중요한 영향은 없을 것으로 예상하고 있습니다.

(7) 기업회계기준서 제1117호 '보험계약' 제정

기업회계기준서 제1117호 '보험계약'은 기업회계기준서 제1104호 '보험계약'을 대체할 예정입니다. 이 기준서는 보험계약에 따른 모든 현금흐름을 추정하고 보고시점의 가정과 위험을 반영한 할인율을 사용하여 보험부채를 측정하고, 매 회계연도별로 계약자에게 제공한 서비스(보험보장)를 반영하여 수익을 발생주의로 인식하도록 합니다. 또한, 보험사건과 관계없이 보험계약자에게 지급하는 투자요소(해약/만기환급금)는 보험수익에서 제외하며, 보험손익과 투자손익을 구분 표시하여 정보이용자가 손익의 원천을 확인할 수 있도록 하였습니다. 동 기준서는 2023년 1월 1일 이후 최초로 시작하는 회계연도부터 적용되며, 기업회계기준서 제 1109호 '금융상품'을 적용한기업은 조기적용이 허용됩니다. 연결실체는 동 개정으로 인해 연결재무제표에 중요한 영향은 없을 것으로 예상하고 있습니다.

## 2.2 회계정책

요약분기연결재무제표의 작성에 적용된 유의적 회계정책과 계산방법은 주석 2.1.1에서 설명하는 제·개정 기준서의 적용으로 인한 변경 및 아래 문단에서 설명하는 사항을 제외하고는 전기 연결재무제표 작성에 적용된 회계정책이나 계산방법과 동일합니다.

중간기간의 법인세비용은 전체 회계연도에 대해서 예상되는 최선의 가중평균연간법인세율, 즉 추정평균연간유효법인세율을 중간기간의 세전이익에 적용하여 계산합니다.

## 3. 중요한 회계추정 및 가정

연결실체는 미래에 대하여 추정 및 가정을 하고 있습니다. 추정 및 가정은 지속적으로 평가되며, 과거 경험과 현재의 상황에서 합리적으로 예측가능한 미래의 사건과 같은 다른 요소들을 고려하여 이루어집니다. 이러한 회계추정은 실제 결과와 다를 수도 있습니다.

한편, COVID-19의 확산은 국내외 경제에 중대한 영향을 미치고 있습니다. 이는 생산성 저하와 매출의 감소나 지연, 기존 채권의 회수 등에 부정적인 영향을 미칠 수 있습니다. 이로 인해 연결실체의 재무상태와 재무성과에도 부정적인 영향이 발생할수 있으며, 이러한 영향은 2021년 연차재무제표에도 지속될 것으로 예상됩니다.

중간기간의 연결재무제표 작성시 사용된 중요한 회계추정 및 가정은 COVID-19에 따른 불확실성의 변동에 따라 조정될 수 있으며, COVID-19로 인하여 연결실체의 사업, 재무상태 및 경영성과 등에 미칠 궁극적인 영향은 현재 예측할 수 없습니다.

요약분기연결재무제표 작성시 사용된 중요한 회계추정 및 가정은 법인세비용을 결정하는데 사용된 추정의 방법을 제외하고는 전기 연결재무제표의 작성시 적용된 회계추정 및 가정과 동일합니다.

#### 4. 금융상품 공정가치

##### 4.1 금융상품 종류별 공정가치

금융상품의 종류별 장부금액 및 공정가치는 다음과 같습니다.

(단위: 천원)

구분	당분기말		전기말	
	장부금액	공정가치	장부금액	공정가치
<b>금융자산</b>				
현금및현금성자산(*)	17,753,386	17,753,386	22,515,555	22,515,555
단기금융상품(*)	34,835,732	34,835,732	190,000	190,000
당기손익-공정가치 측정 금융자산	4,154,376	4,154,376	7,079,029	7,079,029
매출채권(*)	11,837,403	11,837,403	8,435,289	8,435,289
기타수취채권(*)	48,570	48,570	29,144	29,144
기타유동금융자산(*)	28,150	28,150	167,025	167,025
기타비유동금융자산(*)	260,353	260,353	176,207	176,207
소계	68,917,970	68,917,970	38,592,249	38,592,249
<b>금융부채</b>				
매입채무(*)	5,379,343	5,379,343	4,494,909	4,494,909
기타지급채무(*)	5,295,362	5,295,362	3,941,039	3,941,039
리스부채(*)	1,188,265	1,188,265	1,262,274	1,262,274
차입금	30,179,980	30,130,593	36,627,980	36,675,083
당기손익-공정가치 측정 금융부채	-	-	31,699,688	31,699,688
소계	42,042,950	41,993,563	78,025,890	78,072,993

(\*) 상각후원가로 측정되는 금융자산 및 금융부채로서 장부금액은 공정가치의 합리적인 근사치입니다.

## 4.2 공정가치 서열체계

공정가치로 측정되는 금융상품은 공정가치 서열체계에 따라 구분되며 정의된 수준들은 다음과 같습니다.

- 측정일에 동일한 자산이나 부채에 대해 접근할 수 있는 활성시장의 (조정하지 않은) 공시가격 (수준 1)
- 수준 1의 공시가격 외에 자산이나 부채에 대해 직접적으로나 간접적으로 관측할 수 있는 투입 변수 (수준 2)
- 자산이나 부채에 대한 관측할 수 없는 투입변수 (수준 3)

공정가치로 측정되는 금융상품의 공정가치 서열체계 구분은 다음과 같습니다.

### - 당분기말

(단위: 천원)

구분	수준 1	수준 2	수준 3	합계
반복적인 공정가치 측정치				
당기손익-공정가치 측정 금융자산	-	4,154,376	-	4,154,376

### - 전기말

(단위: 천원)

구분	수준 1	수준 2	수준 3	합계
반복적인 공정가치 측정치				
당기손익-공정가치 측정 금융자산	-	7,079,029	-	7,079,029
당기손익-공정가치 측정 금융부채	-	-	31,699,688	31,699,688

4.3 관측할 수 없는 유의적인 투입변수를 사용한 공정가치 측정(수준 3)

수준 3으로 분류된 금융상품의 변동 내역은 다음과 같습니다.

- 당분기

(단위: 천원)

구분	금액
당기초 장부금액	31,699,688
당기손익으로 인식한 평가변동	12,035,850
기타포괄손익으로 인식한 평가변동	930,648
전환	(44,666,186)
당분기말 장부금액	-

- 전분기

(단위: 천원)

구분	금액
전기초 장부금액	33,612,900
당기손익으로 인식한 평가변동	2,045,475
기타포괄손익으로 인식한 평가변동	-
상환	(5,348,756)
전분기말 장부금액	30,309,619

#### 4.4 가치평가기법 및 투입변수

연결실체는 공정가치 서열체계에서 수준 3으로 분류되는 반복적인 공정가치 측정치에 대해 다음의 가치평가기법과 투입변수를 사용하고 있습니다.

- 당분기말

당분기말 현재 수준 3으로 분류된 금융상품은 없습니다.

- 전기말

(단위: 천원)

구분	공정가치	가치평가기법	투입변수	투입변수 범위
당기손익-공정가치 측정 금융부채	31,699,688	이항모형	기초자산가격	35,528원
			주가변동성	54.62%
			할인율	8.08%

## 5. 범주별 금융상품

### 5.1 범주별 금융자산

#### - 당분기말

(단위: 천원)

구분	상각후원가 측정금융자산	당기손익-공정가치 측정 금융자산	장부가액 합계
현금및현금성자산	17,753,386	-	17,753,386
단기금융상품	34,835,732	-	34,835,732
당기손익-공정가치 측정 금융자산	-	4,154,376	4,154,376
매출채권	11,837,403	-	11,837,403
기타수취채권	48,570	-	48,570
기타유동금융자산	28,150	-	28,150
기타비유동금융자산	260,353	-	260,353
합계	64,763,594	4,154,376	68,917,970

#### - 전기말

(단위: 천원)

구분	상각후원가 측정금융자산	당기손익-공정가치 측정 금융자산	장부가액 합계
현금및현금성자산	22,515,555	-	22,515,555
단기금융상품	190,000	-	190,000
당기손익-공정가치 측정 금융자산	-	7,079,029	7,079,029
매출채권	8,435,289	-	8,435,289
기타수취채권	29,144	-	29,144
기타유동금융자산	167,025	-	167,025
기타비유동금융자산	176,207	-	176,207
합계	31,513,220	7,079,029	38,592,249



## 5.2 범주별 금융부채

### - 당분기말

(단위: 천원)

구분	상각후원가측정 금융부채	기타	합계
매입채무	5,379,343	-	5,379,343
기타지급채무	5,295,362	-	5,295,362
단기차입금	5,300,000	-	5,300,000
유동성장기부채	21,923,800	-	21,923,800
장기차입금	2,956,180	-	2,956,180
리스부채	-	1,188,265	1,188,265
합계	40,854,685	1,188,265	42,042,950

### - 전기말

(단위: 천원)

구분	상각후원가측정 금융부채	당기손익-공정가치 측정 금융부채	기타	합계
매입채무	4,494,909	-	-	4,494,909
기타지급채무	3,941,039	-	-	3,941,039
단기차입금	11,298,000	-	-	11,298,000
유동성장기부채	1,526,660	-	-	1,526,660
장기차입금	23,803,320	-	-	23,803,320
당기손익-공정가치 측정 금융부채	-	31,699,688	-	31,699,688
리스부채	-	-	1,262,274	1,262,274
합계	45,063,928	31,699,688	1,262,274	78,025,890

6. 현금및현금성자산 등

(1) 보고기간말 현재 현금및현금성자산 등의 내용은 다음과 같습니다.

(단위: 천원)

구분	당분기말	전기말
현금및현금성자산		
보유현금	2,650	-
보통예금 등	17,750,736	22,515,555
소계	17,753,386	22,515,555
단기금융상품		
정기적금	70,000	190,000
정기예금	21,877,000	-
CP 등	12,888,732	-
소계	34,835,732	190,000
합계	52,589,118	22,705,555

(2) 보고기간말 현재 사용이 제한된 금융상품은 다음과 같습니다.

(단위: 천원)

구분	당분기말	전기말	사용제한내용
정기예금	1,877,000	-	질권설정(*)

(\*) 임직원 우리사주조합 대출과 관련하여 정기예금을 담보로 제공하고 있습니다(주석 28 참조).

7. 당기손익-공정가치 측정 금융자산

보고기간말 현재 당기손익-공정가치 측정 금융자산은 다음과 같습니다.

(단위: 천원)

구분	당분기말	전기말
특정금전신탁 등(*)	4,154,376	7,079,029

(\*) 주로 단기매매목적으로 보유하는 채무증권 등으로 구성되어 있습니다.

8. 매출채권 및 기타수취채권

(1) 보고기간말 현재 매출채권 및 기타수취채권은 다음과 같습니다.

(단위: 천원)

구분	당분기말			전기말		
	채권금액	대손충당금	장부금액	채권금액	대손충당금	장부금액
매출채권	12,145,597	(308,194)	11,837,403	8,708,330	(273,041)	8,435,289
미수수익	45,190	-	45,190	2,687	-	2,687
미수금	3,380	-	3,380	44,651	(18,194)	26,457
합계	12,194,167	(308,194)	11,885,973	8,755,668	(291,235)	8,464,433

(2) 당분기와 전분기 중 매출채권 및 미수금의 손실충당금 변동내역은 다음과 같습니다.

(단위: 천원)

구분	매출채권		미수금	
	당분기	전분기	당분기	전분기
기초	273,041	263,939	18,194	5,411
당기손익으로 인식된 손실충당금의 증가(감소)	47,189	271,399	(18,194)	14,309
회수가 불가능하여 당기 중 제각된 금액	-	(10,808)	-	-
환율변동에 의한 증감액	(12,036)	-	-	-
기말	308,194	524,530	-	19,720

## 9. 기타금융자산

보고기간말 현재 기타금융자산은 다음과 같습니다.

(단위: 천원)

구분	당분기말	전기말
기타유동금융자산		
- 임차보증금	28,150	166,963
- 기타보증금	-	62
소계	28,150	167,025
기타비유동금융자산		
- 임차보증금	256,383	172,857
- 기타보증금	3,970	3,350
소계	260,353	176,207
합계	288,503	343,232

## 10. 재고자산

보고기간말 현재 연결실체의 재고자산 구성 내역은 다음과 같습니다.

(단위: 천원)

구분	당분기말	전기말
제품	2,828,985	1,564,593
평가손실충당금	(51,084)	(4,055)
재공품	3,222,311	2,855,082
평가손실충당금	(34,604)	(48,603)
원재료	2,484,004	1,497,850
평가손실충당금	(31,618)	(20,430)
부재료	3,682,296	3,489,763
평가손실충당금	(369,150)	(488,947)
미착품	31,066	13,773
합계	11,762,206	8,859,026

## 11. 유형자산

(1) 보고기간말 현재 유형자산의 내역은 다음과 같습니다.

(단위: 천원)

구분	당분기말			전기말		
	취득원가	감가상각누계액	장부금액	취득원가	감가상각누계액	장부금액
토지	13,557,232	-	13,557,232	13,557,232	-	13,557,232
건물	48,163,743	(2,081,671)	46,082,072	17,581,660	(1,321,801)	16,259,859
구축물	16,592	(9,619)	6,973	16,592	(7,130)	9,462
시설장치	1,995,954	(1,357,228)	638,726	1,838,954	(1,095,064)	743,890
기계장치	13,561,937	(4,125,944)	9,435,993	9,489,376	(3,007,868)	6,481,508
차량운반구	926,341	(474,385)	451,956	632,803	(354,505)	278,298
공기구비품	5,133,476	(2,599,655)	2,533,821	3,864,550	(2,000,373)	1,864,177
건설중인자산	1,705,904	-	1,705,904	29,697,448	-	29,697,448
사용권자산	1,924,947	(773,757)	1,151,190	1,578,992	(334,415)	1,244,577
합계	86,986,126	(11,422,259)	75,563,867	78,257,607	(8,121,156)	70,136,451

연결실체는 2021년 9월 30일 현재 장단기차입금 관련하여 토지와 건물을 담보로 제공하고 있으며, 건물과 관련하여 삼성화재, MG손해보험에 화재보험(부보금액 40,399백만원)이 가입되어 있습니다(주석 28 참조).

(2) 당분기와 전분기 중 유형자산의 변동내역은 다음과 같습니다.

- 당분기

(단위: 천원)

구분	토지	건물	구축물	시설장치	기계장치	차량운반구	공기구비품	건설 중인자산	사용권자산	합계
기초 순장부금액	13,557,232	16,259,859	9,462	743,890	6,481,508	278,298	1,864,177	29,697,448	1,244,577	70,136,451
취득	-	2,518,334	-	151,000	2,623,055	281,027	1,119,934	1,574,774	331,174	8,599,298
대체	-	28,063,749	-	6,000	1,321,928	30,000	131,857	(29,573,155)	-	(19,621)
처분	-	-	-	-	-	(10,945)	(12,000)	-	(62,337)	(85,282)
감가상각비	-	(759,870)	(2,489)	(262,164)	(1,086,883)	(127,641)	(586,238)	-	(449,209)	(3,274,494)
환율변동효과	-	-	-	-	96,385	1,217	16,091	6,837	86,985	207,515
분기말 순장부금액	13,557,232	46,082,072	6,973	638,726	9,435,993	451,956	2,533,821	1,705,904	1,151,190	75,563,867

- 전분기

(단위: 천원)

구분	토지	건물	구축물	시설장치	기계장치	차량운반구	공기구비품	건설 중인자산	사용권자산	합계
기초 순장부금액	13,546,600	16,699,400	12,780	967,559	4,358,461	300,735	1,929,311	5,681,199	729,690	44,225,735
취득	8,551	-	-	118,400	1,773,608	19,127	438,871	21,585,797	1,389,691	25,334,045
대체	-	-	-	-	179,425	-	53,714	(274,405)	-	(41,266)
처분	-	-	-	-	(44,876)	-	(12,190)	-	(5,615)	(62,681)
감가상각비	-	(329,656)	(2,489)	(254,839)	(700,223)	(86,551)	(465,303)	-	(605,974)	(2,445,035)
환율변동효과	-	-	-	-	25,627	502	5,284	-	10,483	41,896
분기말 순장부금액	13,555,151	16,369,744	10,291	831,120	5,592,022	233,813	1,949,687	26,992,591	1,518,275	67,052,694

(3) 당분기와 전분기 중 감가상각비의 계정별 배부현황은 다음과 같습니다.

(단위: 천원)

구분	당분기	전분기
매출원가	2,817,528	1,993,168
판매비와관리비	456,966	451,867
합계	3,274,494	2,445,035

12. 무형자산

(1) 보고기간말 현재 무형자산의 내역은 다음과 같습니다.

(단위: 천원)

구분	당분기말				전기말			
	취득원가	상각누계액	정부보조금	장부금액	취득원가	상각누계액	정부보조금	장부금액
특허권	75,193	(36,006)	-	39,187	68,029	(28,084)	-	39,945
소프트웨어	999,015	(525,335)	(48,312)	425,368	899,322	(396,187)	(58,918)	444,217
회원권	42,413	-	-	42,413	42,413	-	-	42,413
합계	1,116,621	(561,341)	(48,312)	506,968	1,009,764	(424,271)	(58,918)	526,575

(2) 당분기와 전분기 중 무형자산의 변동내역은 다음과 같습니다.

- 당분기

(단위: 천원)

구분	특허권	소프트웨어	회원권	합계
기초 순장부금액	39,945	444,217	42,413	526,575
취득	7,164	79,350	-	86,514
무형자산상각비	(7,922)	(112,675)	-	(120,597)
환율변동효과	-	14,476	-	14,476
분기말 순장부금액	39,187	425,368	42,413	506,968

- 전분기

(단위: 천원)

구분	특허권	소프트웨어	회원권	합계
기초 순장부금액	46,276	539,978	42,413	628,667
취득	-	111,699	-	111,699
정부보조금	-	(70,701)	-	(70,701)
무형자산상각비	(6,879)	(102,752)	-	(109,631)
환율변동효과	-	6,591	-	6,591
분기말 순장부금액	39,397	484,815	42,413	566,625

(3) 당분기와 전분기 중 무형자산상각비의 계정별 배부현황은 다음과 같습니다.

(단위: 천원)

구분	당분기	전분기
매출원가	9,958	9,752
판매비와관리비	110,639	99,879
합계	120,597	109,631

### 13. 리스

연결실체가 리스이용자인 경우의 리스에 대한 정보는 다음과 같습니다.

#### (1) 분기연결재무상태표에 인식된 금액

보고기간말 현재 리스와 관련해 분기연결재무상태표에 인식된 금액은 다음과 같습니다.

(단위: 천원)

구분	당분기말	전기말
사용권자산(*)		
- 부동산	826,250	1,071,549
- 차량운반구	324,940	173,028
합계	1,151,190	1,244,577

(\*) 분기연결재무상태표 상 유형자산에 포함되어 있습니다(주석 11 참조).

(단위: 천원)

구분	당분기말	전기말
리스부채		
- 유동	629,140	497,703
- 비유동	559,125	764,571
합계	1,188,265	1,262,274



(2) 분기연결포괄손익계산서에 인식된 금액

당분기와 전분기 중 리스와 관련해 분기연결포괄손익계산서에 인식된 금액은 다음과 같습니다.

(단위: 천원)

구분	당분기	전분기
사용권자산의 감가상각비		
부동산	382,193	516,711
차량운반구	67,016	89,263
소계	449,209	605,974
리스부채에 대한 이자비용	26,360	23,407
단기리스료	26,964	5,302
단기리스가 아닌 소액자산 리스료	39,113	18,549

당분기 및 전분기 중 리스의 총 현금유출은 각각 530,135천원 및 280,761천원입니다.

14. 매입채무 및 기타지급채무

보고기간말 현재 매입채무 및 기타지급채무의 내역은 다음과 같습니다.

(단위: 천원)

구분	당분기말	전기말
매입채무	5,379,343	4,494,909
기타지급채무	5,295,362	3,941,039
- 미지급금	4,735,610	3,364,178
- 미지급비용	559,752	576,861
합 계	10,674,705	8,435,948

## 15. 차입금

보고기간말 현재 차입금의 내역은 다음과 같습니다.

### (1) 단기차입금

(단위: 천원)

구분	차입처	연이자율	당분기말	전기말
일반차입금	국민은행(*1)	1.64%	1,800,000	1,800,000
	신한은행(*1)	3M(CD+0.97%)	2,000,000	2,000,000
	신한은행(*1)(*2)	1.45%	1,500,000	1,500,000
시설자금	기업은행(*1)(*2)	1.336%	-	5,998,000
합계			5,300,000	11,298,000

(\*1) 연결실체는 상기 차입금과 관련하여 유형자산을 담보로 제공하고 있습니다(주석 28 참조).

(\*2) 연결실체는 상기 차입금과 관련하여 대표이사로부터 지급보증을 제공받고 있습니다(주석 28 참조).

### (2) 장기차입금

(단위: 천원)

구분	차입처	이자율	만기일	당분기말	전기말
시설자금	국민은행(*1)	3M(MOR+0.03%)	2025-03-31	2,100,000	2,550,000
	기업은행(*1)	3M(KORIBOR+0.958%)	2025-05-23	2,779,980	2,779,980
	기업은행(*1)(*2)	1.487%	2022-09-25	20,000,000	20,000,000
소 계				24,879,980	25,329,980
장기차입금의 유동성대체				(21,923,800)	(1,526,660)
차감후 장기차입금				2,956,180	23,803,320

(\*1) 연결실체는 상기 차입금과 관련하여 유형자산을 담보로 제공하고 있습니다(주석 28 참조).

(\*2) 연결실체는 상기 차입금과 관련하여 대표이사로부터 지급보증을 제공받고 있습니다(주석 28 참조).

16. 당기손익-공정가치 측정 금융부채

(1) 보고기간말 현재 연결실체의 당기손익-공정가치 측정 금융부채는 전액 전환사채로서 내역은 다음과 같습니다.

(단위: 천원)

구분	당분기말(*)	전기말
제1회 무기명식 사모 전환사채	-	31,699,688

(\*) 당분기 중 투자자의 전환권 청구에 의해 전액 보통주로 전환되었습니다.

(2) 당분기와 전분기 중 당기손익-공정가치 측정 금융부채의 변동내역은 다음과 같습니다.

- 당분기

(단위: 천원)

구분	당기초	평가손익		전환으로 인한 감소	당분기말
		당기손익	기타포괄손익(*)		
제1회 무기명식 사모 전환사채	31,699,688	12,035,850	930,648	(44,666,186)	-

(\*) 당기손익-공정가치측정 금융부채의 자기신용위험 변동위험에 따른 공정가치 변동은 기타포괄손익으로 인식하였습니다.

- 전분기

(단위: 천원)

구분	전기초	평가손익		상환으로 인한 감소	전분기말
		당기손익	기타포괄손익		
제1회 무기명식 사모 전환사채	33,612,900	2,045,475	-	(5,348,756)	30,309,619

(3) 전환사채의 발행조건은 다음과 같습니다.

구분	제1회 무기명식 사모 전환사채
발행일	2018년 6월 29일
만기일	2023년 6월 29일
사채의 권면총액	30,000,000,000원
사채의 발행가액	사채 권면금액의 100%
표면이자율	0.00%
만기보장수익률	연복리(분기단위 계산) 4.0%
원금상환 방법 및 기한	원금에 만기보장수익률을 적용하여 만기일에 일시상환
사채권자의 조기상환청구권(Put Option)	사채 발행일로부터 3년이 경과하는 날 및 그 이후 3개월에 해당하는 날에 보유하고 있는 사채의 전부 또는 일부에 대하여 조기상환 청구 가능. 조기상환수익률은 연복리(분기단위 계산) 4.0%로 함.
이해관계인의 매도청구권(Call Option) (*4)	이해관계인(회사의 대표이사 배은철)은 발행일 이후 6개월이 되는 날부터 발행일 이후 2년 6개월이 되는 날까지 매6개월이 해당하는 날에 투자자가 인수한 본 사채 중 15%에 해당하는 부분을 한도로 이해관계인 또는 이해관계인이 지정하는 제3자에게 각 투자자가 납입한 인수대금 비율로 매도할 것을 청구할 수 있다.
전환에 관한 사항 (*1,2,3)	(1) 전환비율 : 권면금액의 100%
	(2) 전환가격 : 1주당 400,000원 (액면가격 500원 기준)
	(3) 전환청구기간 : 사채의 발행일로부터 6개월이 경과한 날부터 만기일까지

(\*1) 사채의 발행일 익일부터 전환권 행사 전까지 발행회사가 당시의 전환가격(조정이 있었던 경우 조정된 전환가격. 이하 "기준가")을 하회하는 발행가격으로 유상증자, 주식배당, 준비금의 자본전입을 함으로써 신주를 발행하거나, 기준가를 하회하는 최초의 전환가격 또는 행사가격으로 주식관련 사채를 발행하는 경우 다음과 같이 전환가격을 조정합니다.

조정후 전환가격 = 조정 전 전환가격 x {(기발행주식수+ 신발행주식수 x 1주당 발행가격/기준가)/(기발행주식수+ 신발행주식수)}

(\*2) 합병, 자본의 감소, 주식분할 및 병합 등에 의하여 전환가격의 조정이 필요한 경우, 당해 합병, 자본의 감소, 주식분할 및 병합 등의 직전에 전환권이 행사되어 전액 주식으로 전환되었다면 사채권자가 가질 수 있었던 주식수를 산출할 수 있는 가액 또는 그 주식수 이상을 가질 수 있도록 하는 가액으로 전환가격을 조정합니다.

(\*3) 발행회사가 발행일로부터 3년 이내에 상장되는 경우, 상장시 공모가격의 70%에 해당하는 가격과 공모직전 전환가격 중 낮은 가격으로 전환가격을 조정합니다. 발행회사가 발행일로부터 3년이 경과하여 상장되는 경우, 상장시 공모가격의 60%에 해당하는 가격과 공모 직전 전환가격 중 낮은 가격으로 전환가격을 조정합니다.

(\*4) 연결실체는 제1회 무기명식 사모 전환사채 발행 시, 대표이사가 투자자에게 전환사채 인수금액의 15%를 한도로 매도를 청구할 수 있는 권리를 부여하였으며, 전분기 중 대표이사는 2020년 6월 26일자 이사회 의결에 따라 동 매도청구권을 지배기업에 무상양도하였습니다. 지배기업은 이를 2020년 6월 29일자로 전량 행사 및 소각하였습니다. 동 매도청구권 행사로 인해 연결실체는 전분기 중 분기연결포괄손익계산서 상 당기손익-공정가치 측정 금융부채 상환이익 76백만원을 인식하였습니다(주석 27 참조).

연결실체는 상기 전환사채의 전환권이 자본의 분류요건을 충족하지 못함에 따라 부채로 인식하였습니다. 또한 연결실체는 전환사채를 당기손익-공정가치 측정 금융부채로 지정하였으며, 이에 따라 전환권 및 조기상환권을 별도로 분리하여 평가하지 아니하였습니다.

### 17. 퇴직연금

연결실체는 확정기여형(DC형) 퇴직연금에 가입되어 있으며 확정기여제도와 관련하여 비용으로 인식한 금액은 다음과 같습니다.

(단위: 천원)

구분	당분기	전분기
매출원가	604,360	203,643
판매비와관리비	219,590	86,855
합계	823,950	290,498

## 18. 기타부채

보고기간말 현재 기타부채의 내역은 다음과 같습니다.

(단위: 천원)

구분	당분기말	전기말
기타유동부채 :		
예수금	141,949	161,259
선수금(*1)	1,467,258	1,008,836
소계	1,609,207	1,170,095
기타비유동부채 :		
기타장기종업원급여부채(*2)	90,787	73,476
합계	1,699,994	1,243,571

(\*1) 연결실체는 고객으로부터 미리 받은 대가에 대하여 선수금(계약부채)으로 계상하고 있으며, 고객에게 제품의 인도가 완료되는 시점(수행의무 이행이 완료되는 시점)에 이를 수익으로 인식하고 있습니다.

(\*2) 연결실체는 전기 중 임직원들에게 장기근속에 따라 포상을 지급하는 장기종업원급여 제도를 신설하였으며 이에 따라 지급될 것으로 예상되는 금액을 계리적측정 방식에 따라 부채로 계상하였습니다.

## 19. 자본금과 자본잉여금, 기타자본

(1) 보고기간말 현재 지배기업이 발행할 주식의 총수, 1주의 금액 및 발행한 주식의 수는 다음과 같습니다.

구분	당분기말	전기말
발행할 주식의 총수	100,000,000주	100,000,000주
1주의 금액	100원	100원
발행한 보통주 주식수	10,013,941주	5,000,000주

(2) 보고기간말 현재 자본금 및 자본잉여금 항목의 구성은 다음과 같습니다.

(단위: 천원)

구분	당분기말	전기말
자본금	1,001,394	500,000
주식할인발행차금	-	(5,760)
주식발행초과금	86,261,683	-

(3) 보고기간말 현재 기타자본 항목의 구성은 다음과 같습니다.

(단위: 천원)

구분	당분기말	전기말
기타자본잉여금(*1)	205,256	205,256
자기주식(*2)	(442,813)	-

(\*1) 지배기업은 전기 중 대주주인 기타특수관계자와의 자금거래를 자본거래로 보아 이를 기타자본잉여금으로 인식하였습니다.

(\*2) 보고기간말 현재 지배기업이 보유중인 자기주식은 16,837주입니다.

(4) 당분기 중 자본금 및 자본잉여금, 기타자본의 변동내역은 다음과 같습니다.

(단위: 천원)

구분	발행주식수(주)	자본금	주식할인발행차금	주식발행초과금	기타자본잉여금	자기주식
기초	5,000,000	500,000	(5,760)	-	205,256	-
유상증자 (2021.5.12)	909,052	90,905	5,760	42,054,776	-	-
전환사채 보통주 전환 (2021.6.3)	766,909	76,691	-	44,573,403	-	-
무상증자(2021.9.3)	3,337,980	333,798	-	(366,496)	-	(442,813)
기말	10,013,941	1,001,394	-	86,261,683	205,256	(442,813)

(5) 기타포괄손익누계액의 내용은 다음과 같습니다.

(단위: 천원)

구분	당분기말	전기말
당기손익-공정가치 측정 금융부채 자기신용위험 변동손익(*)	-	(847,238)
해외사업환산손익	(28,143)	104,226
합계	(28,143)	(743,012)

(\*) 당기손익-공정가치 측정 금융부채의 자기신용위험 변동에 따른 공정가치 변동을기타포괄손익으로 분류하였으며, 당분기 중 전환사채의 보통주 전환에 따라 이익잉여금으로 재분류 되었습니다.



20. 판매비와관리비

당분기 및 전분기 중 연결실체의 판매비와관리비의 내역은 다음과 같습니다.

(단위: 천원)

구분	당분기		전분기	
	3개월	누적	3개월	누적
급여	962,259	2,583,202	677,443	1,849,608
퇴직급여	106,117	219,590	28,337	86,855
복리후생비	125,326	332,989	31,101	88,451
여비교통비	42,658	73,182	14,932	41,504
접대비	22,055	44,067	7,816	19,700
전력비	3,772	9,751	12,990	29,145
세금과공과금	91,977	308,002	78,876	207,706
감가상각비	138,067	456,966	173,787	451,867
무형자산상각비	37,436	110,639	35,197	99,879
지급수수료	204,901	874,379	176,293	673,875
지급임차료	6,559	24,921	6,836	22,430
보험료	8,479	26,718	10,359	30,651
소모품비	25,997	177,000	25,998	91,730
광고선전비	37,936	81,167	(347)	25,071
대손상각비	36,947	53,730	(64,235)	271,399
운반비	93,886	256,281	81,098	223,746
기타	77,536	240,149	58,829	357,806
합계	2,021,908	5,872,733	1,355,310	4,571,423

21. 비용의 성격별 분류

당분기 및 전분기 중 연결실체의 비용의 성격별 분류 내역은 다음과 같습니다.

(단위: 천원)

구분	당분기		전분기	
	3개월	누적	3개월	누적
재고자산의 변동	(695,775)	(1,631,620)	(54,551)	(157,609)
원재료 및 부재료 등의 사용액	11,548,360	35,810,844	10,070,675	42,086,109
급여 및 퇴직급여	7,021,156	20,610,629	4,699,516	9,870,798
복리후생비	830,236	2,249,496	523,244	1,071,300
감가상각비 및 무형자산상각비	1,263,064	3,395,090	849,732	1,845,785
지급수수료	278,488	1,277,972	243,962	625,781
소모품비	496,173	1,689,696	216,005	541,127
기타	1,015,357	2,724,043	861,680	1,851,824
합계(*)	21,757,059	66,126,150	17,410,263	57,735,115

(\*) 분기연결포괄손익계산서상의 매출원가 및 판매비와관리비의 합계입니다.

## 22. 금융손익

### (1) 금융수익

당분기 및 전분기 중 연결실체의 금융수익의 내역은 다음과 같습니다.

(단위: 천원)

구분	당분기		전분기	
	3개월	누적	3개월	누적
이자수익	95,851	124,741	6,967	62,048
외환차익	325,962	481,578	19,573	1,356,618
외화환산이익	1,013,628	2,506,906	(121,722)	85,675
당기손익-공정가치 측정 금융자산 평가이익	2,529	6,867	(192,356)	4,261
당기손익-공정가치 측정 금융자산 처분이익	28,852	118,632	130,332	277,758
당기손익-공정가치 측정 금융부채 상환이익	-	-	-	76,291
합계	1,466,822	3,238,724	(157,206)	1,862,651

### (2) 금융비용

당분기 및 전분기 중 연결실체의 금융비용의 내역은 다음과 같습니다.

(단위: 천원)

구분	당분기		전분기	
	3개월	누적	3개월	누적
이자비용	128,317	392,805	178,419	353,746
외환차손	35,292	94,902	683,373	987,673
외화환산손실	183,048	658,686	88,328	615,803
당기손익-공정가치 측정 금융자산 평가손실	(3,488)	-	(232)	-
당기손익-공정가치 측정 금융부채 평가손실	-	12,035,850	-	2,045,475
합계	343,169	13,182,243	949,888	4,002,697

23. 기타손익

(1) 당분기 및 전분기 중 연결실체의 기타수익의 내역은 다음과 같습니다.

(단위: 천원)

구분	당분기		전분기	
	3개월	누적	3개월	누적
기타투자자산평가이익	4,213	12,973	3,443	10,515
대손충당금환입	-	20,918	-	-
판매보증충당금환입	-	6,054	-	-
유형자산처분이익	7,418	7,418	62,125	63,734
잡이익	52,877	335,926	162,432	420,614
합계	64,508	383,289	228,000	494,863

(2) 당분기 및 전분기 중 연결실체의 기타비용의 내역은 다음과 같습니다.

(단위: 천원)

구분	당분기		전분기	
	3개월	누적	3개월	누적
기타의대손상각비	-	-	5,480	14,309
기타투자자산평가손실	586	650	571	603
리스해지손실	-	18,342	-	-
기부금	150	450	150	450
잡손실	132,454	201,805	72,794	252,757
합계	133,190	221,247	78,995	268,119

## 24. 법인세비용

법인세비용은 전체 회계연도에 대해서 예상되는 최선의 가중평균 연간법인세율의 추정에 기초하여 인식하였습니다. 2021년 12월 31일로 종료하는 기간에 대한 예상법인세율은 7.26% (2020년 12월 31일로 종료하는 기간에 대한 예상법인세율: 5.72%)입니다.

## 25. 주당순이익

### (1) 기본주당순이익

당분기와 전분기 중 연결실체의 기본주당순이익은 다음과 같습니다.

(단위: 원, 주)

구분	당분기	전분기
보통주 분기순이익(손실)	(8,049,975,919)	8,315,582,601
가중평균유통보통주식수	8,713,188	7,500,000
기본주당순이익(손실)	(924)	1,109

당분기와 전분기의 가중평균유통보통주식수의 산정내역은 다음과 같습니다.

### -당분기

구분	주식수(단위:주)	기간시작	기간종료	가중치(단위:일)	적수
기초의 유통보통주식	7,500,000	2021-01-01	2021-09-30	273	2,047,500,000
유상증자	1,363,578	2021-05-12	2021-09-30	142	193,628,076
전환사채 보통주 전환	1,150,363	2021-06-03	2021-09-30	120	138,043,560
자기주식	(16,837)	2021-09-03	2021-09-30	28	(471,436)
합계	9,997,104				2,378,700,200
일수					273
가중평균유통보통주식수					8,713,188

-전분기

구분	주식수(단위:주)	기간시작	기간종료	가중치(단위:일)	적수
기초의 유통보통주식	7,500,000	2020-01-01	2020-09-30	274	2,055,000,000
합계	7,500,000				2,055,000,000
일수					274
가중평균유통보통주식수					7,500,000

당분기와 전분기 가중평균유통보통주식수는 당분기 무상증자로 인한 보통주 주식의 증가를 반영하여 산출되었습니다.(주석 19 참조)

(2) 회석주당순이익

- 당분기

당분기 중 전환사채의 전환 청구에 따라 당분기말 현재 잠재적 보통주 등은 없습니다.

-전분기

전분기의 회석주당순이익은 반회석효과로 기본주당순이익과 동일하며, 전분기의 반회석성 잠재적 보통주식수는 다음과 같습니다.

구분	주식수(단위: 주)
전환사채	318,750

26. 현금흐름

(1) 분기순이익(손실)에 대한 조정 내용은 다음과 같습니다.

(단위 : 천원)

구분	당분기	전분기
대손상각비	53,730	271,399
복리후생비	17,311	-
소모품비	2,106	-
보험료	61	-
감가상각비	3,274,493	2,445,035
무형자산상각	120,597	109,631
이자비용	392,805	353,746
외화환산손실	658,686	615,811
재고자산평가손실(환입)	(75,579)	184,899
당기손익-공정가치 측정 금융부채 평가손실	12,035,850	2,045,475
기타투자자산평가손실	650	603
품질보증비(환입)	(5,992)	115
기타의대손상각비	-	14,309
리스해지비용	18,342	-
법인세비용	312,160	504,454
잡손실	-	23
외화환산이익	(2,506,906)	(88,643)
유형자산처분이익	(7,418)	(63,734)
당기손익-공정가치 측정 금융자산 평가이익	(6,867)	(4,261)
당기손익-공정가치 측정 금융자산 처분이익	(118,632)	(277,758)
당기손익-공정가치 측정 금융부채 상환이익	-	(76,291)
기타투자자산평가이익	(12,973)	(10,515)
이자수익	(124,741)	(62,048)
대손충당금환입	(20,917)	-
합계	14,006,766	5,962,250

(2) 당분기와 전분기 중 연결실체의 현금의 유입 및 유출이 없는 거래 중 중요한 사항은 다음과 같습니다.

(단위 : 천원)

구분	당분기	전분기
건설중인자산의 본계정 대체	29,553,534	1,272,945
유형자산 취득으로 인한 미지급금의 증감	(380,052)	1,512,102
유형자산 처분으로 인한 미수금의 증감	-	11,539
신규리스 및 해지	257,405	142,615
장기차입금의 유동성 대체	20,847,140	847,140
매출채권과 미수금의 비유동 대체	465,968	-
기타비유동자산의 유동성 대체	240,757	-
무상증자	333,798	-
당기손익-공정가치 금융부채의 공정가치 변동	930,648	-
당기손익-공정가치 금융부채의 유동성 대체	-	30,309,619
당기손익-공정가치 금융부채의 자본 대체	44,666,186	-

(3) 영업활동 자산·부채의 증감 내용은 다음과 같습니다.

(단위 : 천원)

구분	당분기	전분기
매출채권의 증감	(2,979,665)	1,234,714
미수금의 증감	171,607	120,910
선급금의 증감	(827,644)	(5,268)
선급비용의 증감	(48,337)	416,749
부가세대급금의 증감	78,686	(361,550)
재고자산의 증감	(2,759,757)	403,472
매입채무의 증감	515,273	53,994
미지급금의 증감	1,692,257	(196,002)
예수금의 증감	(19,426)	(21,812)
선수금의 증감	447,019	419,943
미지급비용의 증감	63,214	(54,965)
합계	(3,666,773)	2,010,185



(4) 재무활동에서 생기는 부채의 변동 내용은 다음과 같습니다.

- 당분기

(단위 : 천원)

구분	기초	현금거래	비현금거래				기말
		상환	환율변동효과	신규계약 및 해지	전환	평가손익 등	
장단기차입금	36,627,980	(6,448,000)	-	-	-	-	30,179,980
리스부채	1,262,274	(437,699)	106,285	257,405	-	-	1,188,265
당기손익-공정가치 측정 금융부채	31,699,688	-	-	-	(44,666,186)	12,966,498	-

- 전분기

(단위 : 천원)

구분	기초	현금거래		비현금거래			기말
		차입 및 발행	상환	환율변동효과	신규계약 및 해지	평가손익 등	
장단기차입금	21,243,930	16,466,636	(782,586)	-	-	-	36,927,980
리스부채	746,705	-	(611,943)	7,749	1,392,639	-	1,535,150
당기손익-공정가치 측정 금융부채	33,612,900	-	(5,272,466)	-	-	1,969,185	30,309,619

27. 특수관계자 거래

(1) 보고기간말 현재 연결실체의 특수관계자 현황은 다음과 같습니다.

구 분	회사명(성명)
대표이사	배은철
기타특수관계자	주주임원 등
기타특수관계자(*)	아주좋은사모투자합자회사 아주중소벤처해외진출지원펀드

(\*) 주주간 계약에 따라 이사회 구성원 1인에 대한 선임권한을 보유하고 있는 등 지배기업에 유의적인 영향력을 행사한다고 보아 기타특수관계자로 분류하였습니다. 지배기업은 동 계약에 따라 정관변경, 유·무상증자등 경영 관련 일부 사항에 대하여 투자자의 사전 동의를 받아야 합니다.

(2) 당분기 및 전분기 중 연결실체와 특수관계자와의 중요한 영업상의 거래내역은 없습니다.

(3) 보고기간말 현재 특수관계자에 대한 채권 및 채무의 주요 잔액은 다음과 같습니다.

- 당분기말

(단위 : 천원)

특수관계자	관계	채무
		기타채무
기타 사외이사	기타 특수관계자	3,667

- 전기말

(단위 : 천원)

특수관계자	관계	채무	
		기타채무	당기손익-공정가치 측정 금융부채
아주좋은사모투자합자회사	기타 특수관계자	106,250	26,416,406
아주중소벤처해외진출지원펀드		21,250	5,283,281
기타 사외이사		3,667	-

(4) 당분기 및 전분기 중 연결실체와 특수관계자와의 자금 거래 내역은 다음과 같습니다.

1) 당분기

당분기 중 연결실체와 특수관계자와의 자금 거래 내역은 없습니다.

2) 전분기

(단위 : 천원)

특수관계자	관계	자금차입 거래	
		차입	상환(*)
아주좋은사모투자합자회사	기타 특수관계자	-	4,393,721
아주중소벤처해외진출지원펀드		-	878,744

(\*) 전분기 중 지배기업은 대표이사로부터 전환사채에 대한 매도청구권을 무상양도 받았으며, 이를 행사하여 기타특수관계자인 아주좋은사모투자합자회사 및 아주중소벤처해외진출지원펀드에 전환사채를 일부 상환하였습니다(주석 16 참조). 상기 금액은 행사에 따른 투자원금 4,500백만원과 행사할증금 772백만원으로 구성되어 있습니다.

(5) 연결실체는 당분기 중 기타특수관계자인 아주좋은사모투자합자회사 및 아주중소벤처해의 진출지원펀드의 전환권 청구에 의하여 각각 639,092주 및 127,817주의 보통주를 발행하였습니다. 이와 관련하여 44,666,186천원의 전환사채가 자본으로 조정되었습니다(주석 16, 19 참조).

(6) 당분기 및 전분기 중 연결실체가 대표이사 및 기타 특수관계자에게 지급한 배당은 다음과 같습니다.

(단위 : 천원)

구분	당분기	전분기
대표이사	784,000	720,000
기타특수관계인 2명	1,176,000	1,080,000
합계	1,960,000	1,800,000

(7) 특수관계자로부터 제공받고 있는 지급보증

기업은행 등의 차입금에 대해 대표이사가 지급보증을 제공하고 있습니다(주석 15, 28 참조).

(8) 주요 경영진에 대한 보상

연결실체의 주요경영진은 연결실체 활동의 계획, 운영, 통제에 대한 중요한 권한과 책임을 가진 정기 이사 및 감사로 구성되어 있습니다.

주요 경영진에게 지급되었거나 지급될 보상금액은 다음과 같습니다.

(단위 : 천원)

구 분	당분기	전분기
급여 및 기타 단기종업원 급여	670,065	521,501
퇴직 급여	114,113	98,167
합 계	784,178	619,668

연결실체는 상기 주요 임원에 대하여 상해보험을 가입하고 있으며, 당분기중 50백만원(전분기 88백만원)을 납부하였습니다.

28. 우발채무와 약정사항

(1) 보고기간말 현재 연결실체의 차입금과 관련하여 담보로 제공한 자산의 내역은 다음과 같습니다.

- 당분기말

(단위 : 천원)

담보제공자산		장부금액	설정권자	설정금액	차입잔액
매탄동 554-9	토지	3,705,679	신한은행	2,400,000	2,000,000
	건물	2,038,117		1,800,000	1,500,000
석우동 2-2	토지	5,951,736	국민은행	3,240,000	1,800,000
	건물	13,862,360		3,600,000	2,100,000
	토지	5,951,736	기업은행	7,200,000	-
	건물	13,862,360			
덕성리 1284	토지	3,898,649	기업은행	27,400,000	22,779,980
	건물	30,151,870			

- 전기말

(단위 : 천원)

담보제공자산		장부금액	설정권자	설정금액	차입잔액
매탄동 554-9	토지	3,705,679	신한은행	2,400,000	2,000,000
	건물	2,078,343		1,800,000	1,500,000
석우동 2-2	토지	5,951,736	국민은행	3,240,000	-
	건물	14,151,159		3,600,000	2,550,000
	토지	5,951,736	기업은행	7,200,000	5,998,000
	건물	14,151,159			
덕성리 1284		3,898,649	기업은행	27,400,000	2,779,980

(2) 보고기간말 현재 연결실체의 주요 약정사항은 다음과 같습니다.

- 당분기말

(단위 : 천원)

금융기관명	약정종류	한도액	실행액
기업은행	마이너스한도대출	2,000,000	-
	시설자금대출	2,912,566	2,779,980
		20,000,000	20,000,000
국민은행	일반자금대출	1,800,000	1,800,000
	시설자금대출	3,000,000	2,100,000
신한은행	일반자금대출	2,000,000	2,000,000
	일반자금대출	1,500,000	1,500,000
합계		33,212,566	30,179,980

- 전기말

(단위 : 천원)

금융기관명	약정종류	한도액	실행액
기업은행	마이너스한도대출	2,000,000	-
	시설자금대출	5,998,000	5,998,000
		2,912,566	2,779,980
		20,000,000	20,000,000
국민은행	일반자금대출	1,800,000	1,800,000
	시설자금대출	3,000,000	2,550,000
신한은행	일반자금대출	2,000,000	2,000,000
	일반자금대출	1,500,000	1,500,000
합계		39,210,566	36,627,980

(3) 타인으로부터 제공받은 지급보증

보고기간말 현재 연결실체가 타인으로부터 제공받은 지급보증의 내역은 다음과 같습니다.

- 당분기말

(단위 : 천원)

보증거래처	보증 제공자	보증금액	차입잔액
기업은행	대표이사	2,400,000	-
신한은행		450,000	1,500,000
KDB산은캐피탈		80,324	80,324
합 계		2,930,324	1,580,324

- 전기말

(단위 : 천원)

보증거래처	보증 제공자	보증금액	차입잔액
기업은행	대표이사	24,000,000	20,000,000
		7,200,000	5,998,000
		2,400,000	-
신한은행		450,000	1,500,000
KDB산은캐피탈		165,618	165,618
합 계		34,215,618	27,663,618



(4) 보고기간말 현재 연결실체의 보험가입내역은 다음과 같습니다.

- 당분기말

(단위 : 천원)

구분	부보자산	보험사	부보금액
화재보험	석우동 2-2(건물)	MG손해보험	10,998,000
가스사고배상책임보험	석우동 2-2(건물)		380,000
화재보험	덕성산단1로 28번길 12-1(건물)		27,001,385
손해보험	매탄동 554-9(건물)	삼성화재	2,400,050
승강기사고 배상보험	삼성1로5길(화물/승객)		160,000
	신원로198번길15-13(승객)		80,000
생산품배상책임보험	-	대한상공회의소	110,000
기타보증보험	-	서울보증보험	2,000

- 전기말

(단위 : 천원)

구분	부보자산	보험사	부보금액
화재보험	석우동 2-2(건물)	MG손해보험	11,455,356
가스사고배상책임보험	석우동 2-2(건물)		380,000
손해보험	매탄동 554-9(건물)	삼성화재	2,400,050
승강기사고 배상보험	삼성1로5길(화물/승객)		160,000
	신원로198번길15-13(승객)		80,000
생산품배상책임보험	-	대한상공회의소	110,000
인허가보증보험	용인테크노밸리 10-1	서울보증보험	290,500
기타보증보험	-		16,200

(5) 보고기간말 현재 우리사주조합을 위하여 기업은행에 1,877,000천원의 정기예금을 담보를 제공하고 있습니다(주석 6 참조).

(6) 보고기간말 현재 계류중인 중요한 소송사건은 없습니다.

## 29. 영업부문

### (1) 영업부문정보

전략적 의사결정을 수립하는 경영진이 연결실체의 영업부문을 결정하고 있습니다. 연결실체의 경영진은 연결실체가 단일 보고부문을 가진 것으로 판단하고 있습니다.

(2) 당분기와 전분기 중 연결실체의 매출액의 10%이상을 차지하는 주요 고객에 대한 매출액 현황은 다음과 같습니다.

(단위 : 천원)

구 분	당분기		전분기	
	매출액	비율(%)	매출액	비율(%)
고객 1	14,811,176	21.73%	16,639,489	24.30%
고객 2	5,905,797	8.66%	7,075,463	10.33%

(3) 당분기와 전분기 중 연결실체의 지역별 매출액 현황은 다음과 같습니다.

(단위 : 천원)

구 분	당분기	전분기
국내	39,111,891	45,186,392
아시아	12,825,876	11,722,496
유럽 등	6,417,877	2,676,314
미국	9,814,167	8,883,251
합계	68,169,811	68,468,453

## 4. 재무제표

### 재무상태표

제 9 기 3분기말 2021.09.30 현재

제 8 기말 2020.12.31 현재

(단위 : 원)

	제 9 기 3분기말	제 8 기말
자산		
유동자산	79,983,352,462	47,147,946,696
현금및현금성자산	16,022,357,470	21,634,203,019
단기금융상품	34,835,731,509	190,000,000
당기손익-공정가치 측정 금융자산	4,154,375,600	7,079,029,220
매출채권	11,087,570,752	8,058,122,971
재고자산	10,835,377,032	8,369,099,772
기타수취채권	346,327,636	136,872,121
기타유동금융자산	7,220,000	157,841,740
기타유동자산	2,694,392,463	1,522,777,853
비유동자산	82,939,182,914	76,723,346,457
기타비유동금융자산	5,572,982,184	4,545,944,447
종속기업투자주식	3,610,270,000	3,610,270,000
유형자산	73,355,935,525	67,962,651,651
무형자산	350,567,068	368,053,472
이연법인세자산	55,851	55,851
기타비유동자산	49,372,286	236,371,036
자산총계	162,922,535,376	123,871,293,153
부채		
유동부채	38,857,649,447	54,254,822,272
매입채무	5,088,411,186	4,430,707,060
기타지급채무	4,858,782,528	3,682,565,383
단기차입금	5,300,000,000	11,298,000,000
유동성장기부채	21,923,800,000	1,526,660,000
당기손익-공정가치 측정 금융부채	0	31,699,687,500
리스부채-유동	111,182,308	57,647,269
미지급법인세	179,285,513	424,014,927
기타유동부채	1,395,782,771	1,129,142,381
총당부채	405,141	6,397,752
비유동부채	3,277,015,275	23,992,682,559
장기차입금	2,956,180,000	23,803,320,000
기타비유동부채	90,787,167	73,476,189

리스부채-비유동	230,048,108	115,886,370
부채총계	42,134,664,722	78,247,504,831
자본		
납입자본	87,263,077,450	494,240,000
자본금	1,001,394,100	500,000,000
주식발행초과금	86,261,683,350	0
주식할인발행차금	0	(5,760,000)
기타자본구성요소	(237,557,250)	205,255,850
기타포괄손익누계액	0	(847,237,500)
이익잉여금	33,762,350,454	45,771,529,972
자본총계	120,787,870,654	45,623,788,322
부채및자본총계	162,922,535,376	123,871,293,153

## 포괄손익계산서

제 9 기 3분기 2021.01.01 부터 2021.09.30 까지

제 8 기 3분기 2020.01.01 부터 2020.09.30 까지

(단위 : 원)

	제 9 기 3분기		제 8 기 3분기	
	3개월	누적	3개월	누적
매출액	22,068,398,723	63,987,885,076	19,666,942,033	66,303,078,056
매출원가	18,826,778,854	57,376,240,746	15,832,467,715	51,145,408,062
매출총이익	3,241,619,869	6,611,644,330	3,834,474,318	15,157,669,994
판매비와관리비	1,676,209,005	4,882,613,241	1,141,139,382	3,607,703,557
영업이익(손실)	1,565,410,864	1,729,031,089	2,693,334,936	11,549,966,437
금융손익	1,166,068,347	(9,909,691,330)	(1,085,524,693)	(2,026,052,002)
금융수익	1,346,794,756	2,681,223,798	(140,074,805)	1,902,200,642
금융비용	180,726,409	12,590,915,128	945,449,888	3,928,252,644
기타손익	(46,582,477)	223,419,121	148,675,772	239,725,328
기타수익	64,247,691	381,018,837	227,868,275	504,894,397
기타비용	110,830,168	157,599,716	79,192,503	265,169,069
법인세비용차감전순이익(손실)	2,684,896,734	(7,957,241,120)	1,756,486,015	9,763,639,763
법인세비용(수익)	206,737,048	314,052,898	(151,648,861)	504,542,914
분기순이익(손실)	2,478,159,686	(8,271,294,018)	1,908,134,876	9,259,096,849
세후기타포괄손실	0	(930,648,000)	0	0
후속적으로 당기손익으로 재분류되지 않는 항목	0	(930,648,000)	0	0
당기손익-공정가치 측정 금융부채의 자기신용위험 변동손익	0	(930,648,000)	0	0
총포괄이익(손실)	2,478,159,686	(9,201,942,018)	1,908,134,876	9,259,096,849
주당분기순이익(손실)				
기본주당분기순이익(손실) (단위 : 원)	248	(949)	254	1,235
희석주당분기순이익(손실) (단위 : 원)	248	(949)	254	1,235

자본변동표

제 9 기 3분기 2021.01.01 부터 2021.09.30 까지

제 8 기 3분기 2020.01.01 부터 2020.09.30 까지

(단위 : 원)

	자본						
	자본금	주식할인발행차금	주식발행초과금	기타자본구성요소	기타포괄손익누계액	이익잉여금	자본 합계
2020.01.01 (기초자본)	500,000,000	(5,760,000)	0	0	786,396,000	37,645,953,041	38,926,589,041
분기순이익(손실)	0	0	0	0	0	9,259,096,849	9,259,096,849
당기손익-공정가치 측정 금융부채의 자기신용위험 변동손익	0	0	0	0	0	0	0
당기손익-공정가치 측정 금융부채 처분으로 인한 자기신용위험 변동손익의 재 분류	0	0	0	0	(117,959,400)	117,959,400	0
유상증자	0	0	0	0	0	0	0
전환사채 보통주 전환	0	0	0	0	0	0	0
무상증자	0	0	0	0	0	0	0
자기주식 거래로 인한 증감	0	0	0	0	0	0	0
연차배당	0	0	0	0	0	(1,800,000,000)	(1,800,000,000)
2020.09.30 (기말자본)	500,000,000	(5,760,000)	0	0	668,436,600	45,223,009,290	46,385,685,890
2021.01.01 (기초자본)	500,000,000	(5,760,000)	0	205,255,850	(847,237,500)	45,771,529,972	45,623,788,322
분기순이익(손실)	0	0	0	0	0	(8,271,294,018)	(8,271,294,018)
당기손익-공정가치 측정 금융부채의 자기신용위험 변동손익	0	0	0	0	0	(930,648,000)	(930,648,000)
당기손익-공정가치 측정 금융부채 처분으로 인한 자기신용위험 변동손익의 재 분류	0	0	0	0	1,777,885,500	(1,777,885,500)	0
유상증자	90,905,200	5,760,000	42,054,775,960	0	0	0	42,151,441,160
전환사채 보통주 전환	76,690,900	0	44,573,402,888	0	0	0	44,650,093,788
무상증자	333,798,000	0	(366,495,498)	0	0	0	(32,697,498)
자기주식 거래로 인한 증감	0	0	0	(442,813,100)	0	0	(442,813,100)
연차배당	0	0	0	0	0	(1,960,000,000)	(1,960,000,000)
2021.09.30 (기말자본)	1,001,394,100	0	86,261,683,350	(237,557,250)	0	33,762,350,454	120,787,870,654

## 현금흐름표

제 9 기 3분기 2021.01.01 부터 2021.09.30 까지

제 8 기 3분기 2020.01.01 부터 2020.09.30 까지

(단위 : 원)

	제 9 기 3분기	제 8 기 3분기
영업활동으로 인한 현금흐름	(115,069,681)	14,428,761,944
영업으로부터 창출된 현금흐름	827,611,417	16,117,722,200
이자의 지급	(461,163,578)	(1,107,071,088)
이자의 수취	77,264,792	78,846,448
법인세의 납부	(558,782,312)	(660,735,616)
투자활동으로 인한 현금흐름	(39,605,607,768)	(4,349,315,167)
투자활동으로 인한 현금유입액	20,640,403,104	69,845,785,144
단기금융상품의 감소	240,000,000	7,625,600,000
당기손익-공정가치 측정 금융자산의 감소	20,110,387,818	62,213,715,144
기타유동자산의 감소	105,871,650	0
유형자산의 처분	18,363,636	0
보증금의 감소	165,780,000	6,470,000
투자활동으로 인한 현금유출액	(60,246,010,872)	(74,195,100,311)
단기금융상품의 증가	33,008,731,509	2,565,600,000
당기손익-공정가치 측정 금융자산의 증가	16,679,720,264	49,154,770,000
기타유동자산의 증가	90,000,000	0
유형자산의 취득	8,349,131,890	22,133,384,560
무형자산의 취득	86,514,250	111,699,000
보증금의 증가	104,252,848	48,730,200
장기금융상품의 증가	1,877,000,000	0
기타투자자산의 취득	50,660,111	180,916,551
재무활동으로 인한 현금흐름	33,162,130,182	8,378,080,750
재무활동으로 인한 현금유입액	43,179,970,000	16,466,636,365
단기차입금의 차입	0	1,500,000,000
장기차입금의 차입	0	14,966,636,365
유상증자	43,179,970,000	0
재무활동으로 인한 현금유출액	(10,017,839,818)	(8,088,555,615)
단기차입금의 상환	5,998,000,000	500,000,000
유동성장기차입금의 상환	450,000,000	282,585,962
신주발행비	1,077,318,238	0
리스부채의 상환	89,708,480	233,504,153
자기주식의 취득	442,813,100	0
배당금의 지급	1,960,000,000	1,800,000,000
당기손익-공정가치 측정 금융부채의 상환	0	5,272,465,500

현금및현금성자산의 순증가	(6,558,547,267)	18,457,527,527
현금및현금성자산의 환율변동효과	946,701,718	(263,983,654)
기초현금및현금성자산	21,634,203,019	6,586,953,995
기말현금및현금성자산	16,022,357,470	24,780,497,868



## 5. 재무제표 주석

제9(당)기 분기 : 2021년 1월 1일 부터 2021년 9월 30일 까지

제8(전)기 분기 : 2020년 1월 1일 부터 2020년 9월 30일 까지

회사명 : 주식회사 씨앤씨인터내셔널

### 1. 일반사항

(주)씨앤씨인터내셔널(이하 "회사")은 2013년 10월에 설립되었으며, 화장품의 제조 및 판매를 주요 사업으로 영위하고 있습니다. 2021년 9월 30일 현재 회사의 본사는 경기도 화성시 석우동 삼성1로5길 39에 소재하고 있으며 제품개발본부는 경기도 수원시 영통구 신원로 198번길 15-13에 소재하고 있습니다. 회사는 2021년 5월 17일에 기업공개를 통해 한국거래소가 개설한 코스닥시장에 상장 하였습니다.

보고기간 말 현재 회사의 대표이사는 배은철이며 주주 현황은 다음과 같습니다.

주주명	소유주식수(주)	지분율(%)
배은철	2,644,800	26.41%
최정순	1,983,600	19.81%
배소연	1,983,600	19.81%
우리사주조합	64,510	0.64%
아주좋은사모투자합자회사	958,638	9.57%
아주중소벤처해외진출지원펀드	191,725	1.91%
자기주식(*)	16,837	0.17%
기타기관 및 개인투자자	2,170,231	21.68%
합계	10,013,941	100.00%

회사는 당분기 중 소유주식 1주당 0.5주의 비율로 신주를 배정하는 무상증자를 시행하였습니다.

(\*) 무상증자 단주처리에 따라 당분기 중 자기주식을 취득하였습니다.

## 2. 중요한 회계정책

### 2.1 재무제표 작성 기준

회사의 2021년 9월 30일로 종료하는 9개월 보고기간에 대한 요약분기재무제표는 기업회계기준서 제1034호 "중간재무보고"에 따라 작성되었습니다. 이 요약분기재무제표는 보고기간 말인 2021년 9월 30일 현재 유효하거나 조기 도입한 한국채택국제회계기준에 따라 작성되었습니다.

#### 2.1.1 회사가 채택한 제·개정 기준서 및 해석서

회사는 2021년 1월 1일로 개시하는 회계기간부터 다음의 제·개정 기준서 및 해석서를 신규로 적용하였습니다.

##### (1) 기업회계기준서 제 1116호 '리스' 개정 - 코로나19 관련 임차료 할인 등에 대한 실무적 간편법

실무적 간편법으로, 리스이용자는 코로나19의 직접적인 결과로 발생한 임차료 할인 등이 리스변경에 해당하는지 평가하지 않을 수 있습니다. 이러한 선택을 한 리스이용자는 임차료 할인 등으로 인한 리스료 변동을 그러한 변동이 리스변경이 아닐 경우에 이 기준서가 규정하는 방식과 일관되게 회계처리하여야 합니다. 해당 기준서의 개정이 재무제표에 미치는 중요한 영향은 없습니다.

##### (2) 기업회계기준서 제1109호 '금융상품', 제1039호 '금융상품: 인식과 측정', 제1107호 '금융상품: 공시', 제 1104호 '보험계약' 및 제 1116호 '리스' 개정 - 이자율지표 개혁(2단계 개정)

이자율지표개혁과 관련하여 상각후원가로 측정되는 금융상품의 이자율지표대체시 장부금액이 아닌 유효이자율을 조정하고, 위험회피관계에서 이자율지표대체가 발생한 경우에도 중단 없이 위험회피회계를 계속할 수 있도록 하는 등의 예외규정을 포함하고 있습니다. 해당 기준서의 개정이 재무제표에 미치는 중요한 영향은 없습니다.

#### 2.1.2 회사가 적용하지 않은 제·개정 기준서 및 해석서

제정 또는 공포되었으나 시행일이 도래하지 않아 적용하지 아니한 제개정 기준서 및 해석서는 다음과 같습니다.

##### (1) 기업회계기준서 제1103호 '사업결합' 개정 - 개념체계의 인용

인식할 자산과 부채의 정의를 개정된 재무보고를 위한 개념체계를 참조하도록 개정되었으나, 기업회계기준서 제1037호 '충당부채, 우발부채 및 우발자산' 및 해석서 제2121호 '부담금'의 적용범위에 포함되는 부채 및 우발부채에 대해서는 해당 기준서를 적용하도록 예외를 추가하고, 우발자산이 취득일에 인식되지 않는다는 점을 명확히 하였습니다. 동 개정사항은 2022년 1월 1일 이후 시작하는 회계연도부터 적용되며, 조기적용이 허용됩니다. 회사는 동 개정으로 인해 재무제표에 중요한 영향은 없을 것으로 예상하고 있습니다.

(2) 기업회계기준서 제1016호 '유형자산' 개정 - 의도한 사용 전의 매각금액

기업이 자산을 의도한 방식으로 사용하기 전에 생산된 품목의 판매에서 발생하는 수익을 생산원가와 함께 당기손익으로 인식하도록 요구하며, 유형자산의 취득원가에서 차감하는 것을 금지하고 있습니다. 동 개정사항은 2022년 1월 1일 이후 시작하는 회계연도부터 적용되며, 조기적용이 허용됩니다. 회사는 동 개정으로 인해 재무제표에 중요한 영향은 없을 것으로 예상하고 있습니다.

(3) 기업회계기준서 제1037호 '충당부채, 우발부채 및 우발자산' 개정 - 손실부담계약: 계약 이행원가

손실부담계약을 식별할 때 계약이행원가의 범위를 계약 이행을 위한 증분원가와 계약 이행에 직접 관련되는 다른 원가의 배분이라는 점을 명확히 하였습니다. 동 개정사항은 2022년 1월 1일 이후 시작하는 회계연도부터 적용되며, 조기적용이 허용됩니다. 회사는 동 개정으로 인해 재무제표에 중요한 영향은 없을 것으로 예상하고 있습니다.

(4) 한국채택국제회계기준 연차개선 2018-2020

한국채택국제회계기준 연차개선 2018-2020은 2022년 1월 1일 이후 시작하는 회계연도부터 적용되며, 조기적용이 허용됩니다. 회사는 동 개정으로 인해 재무제표에 중요한 영향은 없을 것으로 예상하고 있습니다.

- 기업회계기준서 제1101호 '한국채택국제회계기준의 최초 채택': 최초채택기업인 종속기업
- 기업회계기준서 제1109호 '금융상품': 금융부채 제거 목적의 10% 테스트 관련 수수료
- 기업회계기준서 제1116호 '리스': 리스 인센티브
- 기업회계기준서 제1041호 '농림어업': 공정가치 측정

(5) 기업회계기준서 제1001호 '재무제표 표시' 개정 - 부채의 유동/비유동 분류

보고기간말 현재 존재하는 실질적인 권리에 따라 유동 또는 비유동으로 분류되며, 부채의 결제를 연기할 수 있는 권리의 행사가능성이나 경영진의 기대는 고려하지 않습니다. 또한, 부채의 결제에 자기지분상품의 이전도 포함되나, 복합금융상품에서 자기지분상품으로 결제하는 옵션이 지분상품의 정의를 충족하여 부채와 분리하여 인식된경우는 제외됩니다. 동 개정사항은 2023년 1월 1일 이후 시작하는 회계연도부터 적용하며, 조기적용이 허용됩니다. 회사는 동 개정으로 인해 재무제표에 중요한 영향은 없을 것으로 예상하고 있습니다.

(6) 기업회계기준서 제 1116호 '리스' 개정 - 2021년 6월 30일 후에도 제공되는 코로나19 관련 임차료 할인 등

코로나19의 직접적인 결과로 발생한 임차료 할인 등(rent concession)이 리스변경에 해당하는지 평가하지 않을 수 있도록 하는 실무적 간편법의 적용대상이 2022년 6월 30일 이전에 지급하여야 할 리스료에 영향을 미치는 리스료 감면으로 확대되었습니다. 리스이용자는 비슷한 상황에서 특성이 비슷한 계약에 실무적 간편법을 일관되게 적용해야 합니다. 동 개정사항은 2021년 4월 1일 이후 시작하는 회계연도부터 적용되며, 조기도입이 가능합니다. 회사는 동 개정으로 인해 재무제표에 중요한 영향은 없을 것으로 예상하고 있습니다.

## (7) 기업회계기준서 제1117호 '보험계약' 제정

기업회계기준서 제1117호 '보험계약'은 기업회계기준서 제1104호 '보험계약'을 대체할 예정입니다. 이 기준서는 보험계약에 따른 모든 현금흐름을 추정하고 보고시점의 가정과 위험을 반영한 할인율을 사용하여 보험부채를 측정하고, 매 회계연도별로 계약자에게 제공한 서비스(보험보장)를 반영하여 수익을 발생주의로 인식하도록 합니다. 또한, 보험사건과 관계없이 보험계약자에게 지급하는 투자요소(해약/만기환급금)는 보험수익에서 제외하며, 보험손익과 투자손익을 구분 표시하여 정보이용자가 손익의 원천을 확인할 수 있도록 하였습니다. 동 기준서는 2023년 1월 1일 이후 최초로 시작하는 회계연도부터 적용되며, 기업회계기준서 제1109호 '금융상품'을 적용한기업은 조기적용이 허용됩니다. 회사는 동 개정으로 인해 재무제표에 중요한 영향은 없을 것으로 예상하고 있습니다.

## 2.2 회계정책

회사의 재무제표는 기업회계기준서 제1027호 '별도재무제표'에 따른 별도재무제표입니다. 종속기업, 공동기업 및 관계기업 투자는 직접적인 지분투자에 근거하여 원가로 측정하고 있으며, 다만 한국채택국제회계기준으로의 전환일 시점에는 전환일 시점의 과거회계기준에 따른 장부금액을 간주원가로 사용했습니다. 또한, 종속기업, 공동기업 및 관계기업으로부터 수취하는 배당금은 배당에 대한 권리가 확정되는 시점에 당기손익으로 인식하고 있습니다.

요약분기재무제표의 작성에 적용된 유의적 회계정책과 계산방법은 주석 2.1.1에서 설명하는 제·개정 기준서의 적용으로 인한 변경 및 아래 문단에서 설명하는 사항을 제외하고는 전기 재무제표 작성에 적용된 회계정책이나 계산방법과 동일합니다.

중간기간의 법인세비용은 전체 회계연도에 대해서 예상되는 최선의 가중평균연간법인세율, 즉 추정평균연간유효법인세율을 중간기간의 세전이익에 적용하여 계산합니다.

### 3. 중요한 회계추정 및 가정

회사는 미래에 대하여 추정 및 가정을 하고 있습니다. 추정 및 가정은 지속적으로 평가되며, 과거 경험과 현재의 상황에서 합리적으로 예측가능한 미래의 사건과 같은 다른 요소들을 고려하여 이루어집니다. 이러한 회계추정은 실제 결과와 다를 수도 있습니다.

한편, COVID-19의 확산은 국내외 경제에 중대한 영향을 미치고 있습니다. 이는 생산성 저하와 매출의 감소나 지연, 기존 채권의 회수 등에 부정적인 영향을 미칠 수 있습니다. 이로 인해 회사의 재무상태와 재무성과에도 부정적인 영향이 발생할수 있으며, 이러한 영향은 2021년 연차재무제표에도 지속될 것으로 예상됩니다.

중간기간의 재무제표 작성시 사용된 중요한 회계추정 및 가정은 COVID-19에 따른 불확실성의 변동에 따라 조정될 수 있으며, COVID-19로 인하여 회사의 사업, 재무상태 및 경영성과 등에 미칠 궁극적인 영향은 현재 예측할 수 없습니다.

요약분기재무제표 작성시 사용된 중요한 회계추정 및 가정은 법인세비용을 결정하는데 사용된 추정의 방법을 제외하고는 전기 재무제표의 작성시 적용된 회계추정 및 가정과 동일합니다.

#### 4. 금융상품 공정가치

##### 4.1 금융상품 종류별 공정가치

금융상품의 종류별 장부금액 및 공정가치는 다음과 같습니다.

(단위: 천원)

구분	당분기말		전기말	
	장부금액	공정가치	장부금액	공정가치
금융자산				
현금및현금성자산(*)	16,022,357	16,022,357	21,634,203	21,634,203
단기금융상품(*)	34,835,731	34,835,731	190,000	190,000
당기손익-공정가치 측정 금융자산	4,154,376	4,154,376	7,079,029	7,079,029
매출채권(*)	11,087,571	11,087,571	8,058,123	8,058,123
기타수취채권(*)	346,328	346,328	136,872	136,872
기타유동금융자산(*)	7,220	7,220	157,842	157,842
기타비유동금융자산(*)	5,572,982	5,572,982	4,545,944	4,545,944
합계	72,026,565	72,026,565	41,802,013	41,802,013
금융부채				
매입채무(*)	5,088,411	5,088,411	4,430,707	4,430,707
기타지급채무(*)	4,858,783	4,858,783	3,682,565	3,682,565
리스부채(*)	341,230	341,230	173,534	173,534
차입금	30,179,980	30,130,593	36,627,980	36,675,083
당기손익-공정가치 측정 금융부채	-	-	31,699,688	31,699,688
합계	40,468,404	40,419,017	76,614,474	76,661,577

(\*) 상각후원가로 측정되는 금융자산 및 금융부채로서 장부금액은 공정가치의 합리적인 근사치입니다.

## 4.2 공정가치 서열체계

공정가치로 측정되는 금융상품은 공정가치 서열체계에 따라 구분되며 정의된 수준들은 다음과 같습니다.

- 측정일에 동일한 자산이나 부채에 대해 접근할 수 있는 활성시장의 (조정하지 않은) 공시가격 (수준 1)
- 수준 1의 공시가격 외에 자산이나 부채에 대해 직접적으로나 간접적으로 관측할 수 있는 투입 변수 (수준 2)
- 자산이나 부채에 대한 관측할 수 없는 투입변수 (수준 3)

공정가치로 측정되는 금융상품의 공정가치 서열체계 구분은 다음과 같습니다.

### - 당분기말

(단위: 천원)

구분	수준 1	수준 2	수준 3	합계
반복적인 공정가치 측정치				
당기손익-공정가치 측정 금융자산	-	4,154,376	-	4,154,376

### - 전기말

(단위: 천원)

구분	수준 1	수준 2	수준 3	합계
반복적인 공정가치 측정치				
당기손익-공정가치 측정 금융자산	-	7,079,029	-	7,079,029
당기손익-공정가치 측정 금융부채	-	-	31,699,688	31,699,688

4.3 관측할 수 없는 유의적인 투입변수를 사용한 공정가치 측정(수준 3)

수준 3으로 분류된 금융상품의 변동 내역은 다음과 같습니다.

- 당분기

(단위: 천원)

구분	금액
당기초 장부금액	31,699,688
당기손익으로 인식한 평가변동	12,035,850
기타포괄손익으로 인식한 평가변동	930,648
전환	(44,666,186)
당분기말 장부금액	-

- 전분기

(단위: 천원)

구분	금액
전기초 장부금액	33,612,900
당기손익으로 인식한 평가변동	2,045,475
기타포괄손익으로 인식한 평가변동	-
상환	(5,348,756)
전분기말 장부금액	30,309,619



#### 4.4 가치평가기법 및 투입변수

회사는 공정가치 서열체계에서 수준 3으로 분류되는 반복적인 공정가치 측정치에 대해 다음의 가치평가기법과 투입변수를 사용하고 있습니다.

- 당분기말

당분기말 현재 수준 3으로 분류된 금융상품은 없습니다.

- 전기말

(단위: 천원)

구분	공정가치	가치평가기법	투입변수	투입변수 범위
당기손익-공정가치 측정 금융부채	31,699,688	이항모형	기초자산가격	35,528원
			주가변동성	54.62%
			할인율	8.08%

5. 범주별 금융상품

5.1 범주별 금융자산

- 당분기말

(단위: 천원)

구분	상각후원가측정 금융자산	당기손익-공정가치 측정 금융자산	합계
현금및현금성자산	16,022,357	-	16,022,357
단기금융상품	34,835,731	-	34,835,731
당기손익-공정가치 측정 금융자산	-	4,154,376	4,154,376
매출채권	11,087,571	-	11,087,571
기타수취채권	346,328	-	346,328
기타유동금융자산	7,220	-	7,220
기타비유동금융자산	5,572,982	-	5,572,982
합계	67,872,189	4,154,376	72,026,565

- 전기말

(단위: 천원)

구분	상각후원가측정 금융자산	당기손익-공정가치 측정 금융자산	합계
현금및현금성자산	21,634,203	-	21,634,203
단기금융상품	190,000	-	190,000
당기손익-공정가치 측정 금융자산	-	7,079,029	7,079,029
매출채권	8,058,123	-	8,058,123
기타수취채권	136,872	-	136,872
기타유동금융자산	157,842	-	157,842
기타비유동금융자산	4,545,944	-	4,545,944
합계	34,722,984	7,079,029	41,802,013

## 5.2 범주별 금융부채

### - 당분기말

(단위: 천원)

구분	상각후원가측정 금융부채	기타	합계
매입채무	5,088,411	-	5,088,411
기타지급채무	4,858,783	-	4,858,783
단기차입금	5,300,000	-	5,300,000
유동성장기부채	21,923,800	-	21,923,800
장기차입금	2,956,180	-	2,956,180
리스부채	-	341,230	341,230
합계	40,127,174	341,230	40,468,404

### - 전기말

(단위: 천원)

구분	상각후원가측정 금융부채	당기손익-공정가치 측정 금융부채	기타	합계
매입채무	4,430,707	-	-	4,430,707
기타지급채무	3,682,565	-	-	3,682,565
단기차입금	11,298,000	-	-	11,298,000
유동성장기부채	1,526,660	-	-	1,526,660
장기차입금	23,803,320	-	-	23,803,320
당기손익-공정가치 측정 금융부채	-	31,699,688	-	31,699,688
리스부채	-	-	173,534	173,534
합계	44,741,252	31,699,688	173,534	76,614,474

6. 현금및현금성자산 등

(1) 보고기간말 현재 현금및현금성자산 등의 내용은 다음과 같습니다.

(단위: 천원)

구분	당분기말	전기말
현금및현금성자산		
보유현금	2,650	-
보통예금 등	16,019,707	21,634,203
소계	16,022,357	21,634,203
단기금융상품		
정기적금	70,000	190,000
정기예금	21,877,000	-
CP 등	12,888,732	-
소계	34,835,732	190,000
합계	50,858,089	21,824,203

(2) 보고기간말 현재 사용이 제한된 금융상품은 다음과 같습니다.

(단위: 천원)

구분	당분기말	전기말	사용제한내용
정기예금	1,877,000	-	질권설정(*)

(\*) 임직원 우리사주조합 대출과 관련하여 기업은행에 담보로 제공하고 있습니다(주석 29 참조).

7. 당기손익-공정가치 측정 금융자산

보고기간말 현재 당기손익-공정가치 측정 금융자산은 다음과 같습니다.

(단위: 천원)

구분	당분기말	전기말
특정금전신탁 등(*)	4,154,376	7,079,029

(\*) 주로 단기매매목적으로 보유하는 채무증권 등으로 구성되어 있습니다.

8. 매출채권 및 기타수취채권

(1) 보고기간말 현재 매출채권 및 기타수취채권은 다음과 같습니다.

(단위: 천원)

구분	당분기말			전기말		
	채권금액	대손충당금	장부금액	채권금액	대손충당금	장부금액
매출채권	11,391,767	(304,196)	11,087,571	8,315,131	(257,008)	8,058,123
미수수익	189,809	-	189,809	96,225	-	96,225
미수금	156,518	-	156,518	58,841	(18,194)	40,647
합계	11,738,094	(304,196)	11,433,898	8,470,197	(275,202)	8,194,995

(2) 당분기와 전분기 중 매출채권 및 미수금의 손실충당금 변동내역은 다음과 같습니다.

(단위: 천원)

구분	매출채권		미수금	
	당분기	전분기	당분기	전분기
기초	257,008	253,131	18,194	5,411
당기손익으로 인식된 손실충당금의 증가(감소)	47,188	271,399	(18,194)	14,309
기말	304,196	524,530		19,720

## 9. 기타금융자산

보고기간말 현재 기타금융자산은 다음과 같습니다.

(단위: 천원)

구분	당분기말	전기말
기타유동금융자산:		
임차보증금	7,220	157,780
기타보증금	-	62
소계	7,220	157,842
기타비유동금융자산:		
장기매출채권	2,145,302	1,384,735
장기미수금	1,156,198	1,137,609
장기대여금	2,132,820	1,958,400
임차보증금	134,692	61,850
기타보증금	3,970	3,350
소계	5,572,982	4,545,944
합계	5,580,202	4,703,786

## 10. 종속기업투자

(1) 보고기간말 현재 종속기업투자의 현황은 다음과 같습니다.

(단위: 천원)

종속기업명	주요 영업활동	소재지	결산월	당분기말		전기말	
				지분율(%)	장부금액	지분율(%)	장부금액
C AND C SHANGHAI INTERNATIONAL CO.,LTD.	화장품 제조 및 판매업	중국	12월	100.0	3,610,270	100.0	3,610,270

(2) 당분기 및 전분기 중 종속기업투자의 변동은 없습니다.

## 11. 재고자산

보고기간말 현재 회사의 재고자산 구성 내역은 다음과 같습니다.

(단위: 천원)

구분	당분기말	전기말
제품	2,803,868	1,522,753
평가손실총당금	(51,084)	(4,055)
재공품	2,918,422	2,772,771
평가손실총당금	(34,604)	(48,603)
원재료	2,075,011	1,132,076
평가손실총당금	(31,618)	(20,430)
부재료	3,524,532	3,489,763
평가손실총당금	(369,150)	(488,947)
미착품	-	13,772
합계	10,835,377	8,369,100

## 12. 유형자산

(1) 보고기간말 현재 유형자산의 내역은 다음과 같습니다.

(단위: 천원)

구분	당분기말			전기말		
	취득원가	감가상각누계액	장부금액	취득원가	감가상각누계액	장부금액
토지	13,557,231	-	13,557,231	13,557,231	-	13,557,231
건물	48,163,743	(2,081,672)	46,082,071	17,581,660	(1,321,801)	16,259,859
구축물	16,592	(9,619)	6,973	16,592	(7,130)	9,462
시설장치	1,995,954	(1,357,228)	638,726	1,838,954	(1,095,064)	743,890
기계장치	12,086,254	(3,760,915)	8,325,339	8,411,226	(2,787,625)	5,623,601
차량운반구	903,971	(466,610)	437,361	615,322	(348,969)	266,353
공기구비품	4,795,134	(2,425,232)	2,369,902	3,568,072	(1,889,611)	1,678,461
건설중인자산	1,602,602	-	1,602,602	29,650,766	-	29,650,766
사용권자산	460,150	(124,420)	335,730	248,613	(75,585)	173,028
합계	83,581,631	(10,225,696)	73,355,935	75,488,436	(7,525,785)	67,962,651

회사는 2021년 9월 30일 현재 장단기차입금 관련하여 토지와 건물을 담보로 제공하고 있으며, 건물과 관련하여 삼성화재, MG손해보험에 화재보험(부보금액 40,399백만원)이 가입되어 있습니다(주석 29 참조).

(2) 당분기와 전분기 중 유형자산의 변동내역은 다음과 같습니다.

- 당분기

(단위: 천원)

구분	토지	건물	구축물	시설장치	기계장치	차량운반구	공기구비품	건설 중인자산	사용권자산	합계
기초 순장부금액	13,557,231	16,259,859	9,462	743,890	5,623,601	266,353	1,678,461	29,650,766	173,028	67,962,651
취득	-	2,518,334	-	151,000	2,527,228	277,964	1,107,206	1,416,862	314,101	8,312,695
대체	-	28,063,749	-	6,000	1,213,800	30,000	131,857	(29,465,026)	-	(19,620)
처분	-	-	-	-	(66,000)	(10,945)	(12,000)	-	(59,443)	(148,388)
감가상각비	-	(759,870)	(2,489)	(262,164)	(973,291)	(126,011)	(535,622)	-	(91,956)	(2,751,403)
분기말 순장부금액	13,557,231	46,082,072	6,973	638,726	8,325,338	437,361	2,369,902	1,602,602	335,730	73,355,935

- 전분기

(단위: 천원)

구분	토지	건물	구축물	시설장치	기계장치	차량운반구	공기구비품	건설 중인자산	사용권자산	합계
기초 순장부금액	13,546,600	16,699,400	12,780	967,559	3,760,193	286,817	1,791,016	5,661,199	503,276	43,248,840
취득	8,551	-	-	118,400	1,681,814	19,127	338,085	21,585,798	125,741	23,877,516
대체	-	-	-	-	179,425	-	53,714	(274,405)	-	(41,266)
처분	-	-	-	-	(230,383)	-	(12,190)	-	-	(242,573)
감가상각비	-	(329,656)	(2,489)	(254,839)	(616,255)	(79,798)	(426,069)	-	(234,242)	(1,943,348)
분기말 순장부금액	13,555,151	16,369,744	10,291	831,120	4,774,794	226,146	1,744,556	26,992,592	394,775	64,899,169

(3) 당분기와 전분기 중 감가상각비의 계정별 배부현황은 다음과 같습니다.

(단위: 천원)

구분	당분기	전분기
매출원가	2,511,496	1,666,250
판매비와관리비	239,906	277,099
합계	2,751,402	1,943,349



### 13. 무형자산

(1) 보고기간말 현재 무형자산의 내역은 다음과 같습니다.

(단위: 천원)

구분	당분기말				전기말			
	취득원가	상각누계액	정보보조금	장부금액	취득원가	상각누계액	정보보조금	장부금액
특허권	75,193	(36,006)	-	39,187	68,029	(28,084)	-	39,945
소프트웨어	767,310	(450,031)	(48,312)	268,967	687,960	(343,347)	(58,917)	285,696
회원권	42,413	-	-	42,413	42,413	-	-	42,413
합계	884,916	(486,037)	(48,312)	350,567	798,402	(371,431)	(58,917)	368,054

(2) 당분기와 전분기 중 무형자산의 변동내역은 다음과 같습니다.

- 당분기

(단위: 천원)

구분	특허권	소프트웨어	회원권	합계
기초 순장부금액	39,945	285,696	42,413	368,054
취득	7,164	79,350	-	86,514
무형자산상각비	(7,922)	(96,079)	-	(104,001)
분기말 순장부금액	39,187	268,967	42,413	350,567

- 전분기

(단위: 천원)

구분	특허권	소프트웨어	회원권	합계
기초 순장부금액	46,276	361,633	42,413	450,322
취득	-	111,699	-	111,699
정부보조금	-	(70,701)	-	(70,701)
무형자산상각비	(6,879)	(86,469)	-	(93,348)
분기말 순장부금액	39,397	316,162	42,413	397,972

(3) 무형자산상각비는 전액 판매비와관리비로 배부되었습니다.

#### 14. 리스

회사가 리스이용자인 경우의 리스에 대한 정보는 다음과 같습니다.

##### (1) 분기재무상태표에 인식된 금액

보고기간말 현재 리스와 관련해 분기재무상태표에 인식된 금액은 다음과 같습니다.

(단위: 천원)

구분	당분기말	전기말
사용권자산(*)		
- 부동산	10,790	-
- 차량운반구	324,940	173,028
합계	335,730	173,028

(\*) 분기재무상태표 상 유형자산에 포함되어 있습니다.(주석 12 참조)

(단위: 천원)

구분	당분기말	전기말
리스부채		
유동	111,182	57,647
비유동	230,048	115,886
합계	341,230	173,533

(2) 분기포괄손익계산서에 인식된 금액

당분기와 전분기 중 리스와 관련해 분기포괄손익계산서에 인식된 금액은 다음과 같습니다.

(단위: 천원)

구분	당분기	전분기
사용권자산의 감가상각비		
부동산	24,940	151,998
차량운반구	67,016	82,244
소계	91,956	234,242
리스부채에 대한 이자비용	6,347	10,655
단기리스료	26,964	5,302
단기리스가 아닌 소액자산 리스료	39,113	18,549

당분기 및 전분기 중 리스의 총 현금유출은 각각 162,132천원 및 268,009천원입니다.

15. 매입채무 및 기타지급채무

보고기간말 현재 매입채무 및 기타지급채무의 내역은 다음과 같습니다.

(단위: 천원)

구분	당분기말	전기말
매입채무	5,088,411	4,430,707
기타지급채무	4,858,782	3,682,565
- 미지급금	4,426,354	3,182,127
- 미지급비용	432,428	500,438
합계	9,947,193	8,113,272

## 16. 차입금

보고기간말 현재 차입금의 내역은 다음과 같습니다.

### (1) 단기차입금

(단위: 천원)

구분	차입처	연이자율	당분기말	전기말
일반차입금	국민은행(*1)	1.64%	1,800,000	1,800,000
	신한은행(*1)	3M(CD+0.97%)	2,000,000	2,000,000
	신한은행(*1)(*2)	1.45%	1,500,000	1,500,000
시설자금	기업은행(*1)(*2)	1.336%	-	5,998,000
합계			5,300,000	11,298,000

(\*1) 회사는 상기 차입금과 관련하여 유형자산을 담보로 제공하고 있습니다(주석 29 참조).

(\*2) 회사는 상기 차입금과 관련하여 대표이사로부터 지급보증을 제공받고 있습니다(주석 29 참조).

### (2) 장기차입금

(단위: 천원)

구분	차입처	이자율	만기일	당분기말	전기말
시설자금	국민은행(*1)	3M(MOR+0.03%)	2025-03-31	2,100,000	2,550,000
	기업은행(*1)	3M(KORIBOR+0.958%)	2025-05-23	2,779,980	2,779,980
	기업은행(*1)(*2)	1.487%	2022-09-25	20,000,000	20,000,000
소계				24,879,980	25,329,980
장기차입금의 유동성대체				(21,923,800)	(1,526,660)
차감후 장기차입금				2,956,180	23,803,320

(\*1) 회사는 상기 차입금과 관련하여 유형자산을 담보로 제공하고 있습니다(주석 29 참조).

(\*2) 회사는 상기 차입금과 관련하여 대표이사로부터 지급보증을 제공받고 있습니다(주석 29 참조).

17. 당기손익-공정가치 측정 금융부채

(1) 보고기간말 현재 회사의 당기손익-공정가치 측정 금융부채는 전액 전환사채로서 내역은 다음과 같습니다.

(단위: 천원)

구분	당분기말(*)	전기말
제1회 무기명식 사모 전환사채	-	31,699,688

(\*) 당분기 중 투자자의 전환권 청구에 의해 전액 보통주로 전환되었습니다.

(2) 당분기와 전분기 중 당기손익-공정가치 측정 금융부채의 변동내역은 다음과 같습니다.

- 당분기

(단위: 천원)

구분	당기초	평가손익		전환으로 인한 감소	당분기말
		당기손익	기타포괄손익(*)		
제1회 무기명식 사모 전환사채	31,699,688	12,035,850	930,648	(44,666,186)	-

(\*) 당기손익-공정가치 측정 금융부채의 자기신용위험 변동위험에 따른 공정가치 변동은 기타포괄손익으로 인식하였습니다.

- 전분기

(단위: 천원)

구분	전기초	평가손익		상환으로 인한 감소	전분기말
		당기손익	기타포괄손익		
제1회 무기명식 사모 전환사채	33,612,900	2,045,475	-	(5,348,756)	30,309,619

(3) 전환사채의 발행조건은 다음과 같습니다.

구분	제1회 무기명식 사모 전환사채
발행일	2018년 6월 29일
만기일	2023년 6월 29일
사채의 권면총액	30,000,000,000원
사채의 발행가액	사채 권면금액의 100%
표면이자율	0.00%
만기보장수익률	연복리(분기단위 계산) 4.0%
원금상환 방법 및 기한	원금에 만기보장수익률을 적용하여 만기일에 일시상환
사채권자의 조기상환청구권(Put Option)	사채 발행일로부터 3년이 경과하는 날 및 그 이후 3개월에 해당하는 날에 보유하고 있는 사채의 전부 또는 일부에 대하여 조기상환 청구 가능. 조기상환수익률은 연복리(분기단위 계산) 4.0%로 함.
이해관계인의 매도청구권(Call Option) (*4)	이해관계인(회사의 대표이사 배은철)은 발행일 이후 6개월이 되는 날부터 발행일 이후 2년 6개월이 되는 날까지 매6개월이 해당하는 날에 투자자가 인수한 본 사채 중 15%에 해당하는 부분을 한도로 이해관계인 또는 이해관계인이 지정하는 제3자에게 각 투자자가 납입한 인수대금 비율로 매도할 것을 청구할 수 있다.
전환에 관한 사항 (*1,2,3)	(1) 전환비율 : 권면금액의 100%
	(2) 전환가격 : 1주당 400,000원 (액면가격 500원 기준)
	(3) 전환청구기간 : 사채의 발행일로부터 6개월이 경과한 날부터 만기일까지

(\*1) 사채의 발행일 익일부터 전환권 행사 전까지 발행회사가 당시의 전환가격(조정이 있었던 경우 조정된 전환가격. 이하 "기준가")을 하회하는 발행가격으로 유상증자, 주식배당, 준비금의 자본전입을 함으로써 신주를 발행하거나, 기준가를 하회하는 최초의 전환가격 또는 행사가격으로 주식관련 사채를 발행하는 경우 다음과 같이 전환가격을 조정합니다.

조정후 전환가격 = 조정 전 전환가격 x {(기발행주식수+ 신발행주식수 x 1주당 발행가격/기준가)/(기발행주식수+ 신발행주식수)}

(\*2) 합병, 자본의 감소, 주식분할 및 병합 등에 의하여 전환가격의 조정이 필요한 경우, 당해 합병, 자본의 감소, 주식분할 및 병합 등의 직전에 전환권이 행사되어 전액 주식으로 전환되었다면 사채권자가 가질 수 있었던 주식수를 산출할 수 있는 가액 또는 그 주식수 이상을 가질 수 있도록 하는 가액으로 전환가격을 조정합니다.

(\*3) 발행회사가 발행일로부터 3년 이내에 상장되는 경우, 상장시 공모가격의 70%에 해당하는 가격과 공모직전 전환가격 중 낮은 가격으로 전환가격을 조정합니다. 발행회사가 발행일로부터 3년이 경과하여 상장되는 경우, 상장시 공모가격의 60%에 해당하는 가격과 공모 직전 전환가격 중 낮은 가격으로 전환가격을 조정합니다.

(\*4) 회사는 제1회 무기명식 사모 전환사채 발행 시, 대표이사가 투자자에게 전환사채 인수 금액의 15%를 한도로 매도를 청구할 수 있는 권리를 부여하였으며, 전분기 중 대표이사는 2020년 6월 26일자 이사회 의결에 따라 동 매도청구권을 회사에 무상양도하였습니다. 회사는 이를 2020년 6월 29일자로 전량 행사 및 소각하였습니다. 동 매도청구권 행사로 인해 회사는 전분기 중 분기포괄손익계산서 상 당기손익-공정가치 측정 금융부채 상환이익 76백만 원을 인식하였습니다(주석 28 참조).

회사는 상기 전환사채의 전환권이 자본의 분류요건을 충족하지 못함에 따라 부채로 인식하였습니다. 또한 회사는 전환사채를 당기손익-공정가치 측정 금융부채로 지정하였으며, 이에 따라 전환권 및 조기상환권을 별도로 분리하여 평가하지 아니하였습니다.

#### 18. 퇴직연금

회사는 확정기여형(DC형) 퇴직연금에 가입되어 있으며 확정기여제도와 관련하여 비용으로 인식한 금액은 다음과 같습니다.

(단위: 천원)

구분	당분기	전분기
매출원가	604,360	203,643
판매비와관리비	219,590	86,855
합계	823,950	290,498

## 19. 기타부채

보고기간말 현재 기타부채의 내역은 다음과 같습니다.

(단위: 천원)

구분	당분기말	전기말
기타유동부채 :		
예수금	140,658	160,016
선수금(*1)	1,255,125	969,127
소계	1,395,783	1,129,143
기타비유동부채 :		
기타장기종업원급여부채(*2)	90,787	73,476
합계	1,486,570	1,202,619

(\*1) 회사는 고객으로부터 미리 받은 대가에 대하여 선수금(계약부채)으로 계상하고 있으며, 고객에게 제품의 인도가 완료되는 시점(수행의무 이행이 완료되는 시점)에 이를 수익으로 인식하고 있습니다.

(\*2) 회사는 전기 중 임직원들에게 장기근속에 따라 포상을 지급하는 장기종업원급여 제도를 신설하였으며 이에 따라 지급될 것으로 예상되는 금액을 계리적 측정 방식에 따라 부채로 계상하였습니다.

## 20. 자본금과 자본잉여금, 기타자본

(1) 보고기간말 현재 회사가 발행할 주식의 총수, 1주의 금액 및 발행한 주식의 수는 다음과 같습니다.

구분	당분기말	전기말
발행할 주식의 총수	100,000,000주	100,000,000주
1주의 금액	100원	100원
발행한 보통주 주식수	10,013,941주	5,000,000주



(2) 자본금 및 자본잉여금 항목의 구성

(단위: 천원)

구분	당분기말	전기말
자본금	1,001,394	500,000
주식할인발행차금	-	(5,760)
주식발행초과금	86,261,683	-

(3) 기타자본 항목의 구성

(단위: 천원)

구분	당분기말	전기말
기타자본잉여금(*1)	205,256	205,256
자기주식(*2)	(442,813)	-

(\*1) 회사는 전기 중 대주주인 기타특수관계자와의 자금거래를 자본거래로 보아 이를 기타자본잉여금으로 인식하였습니다.

(\*2) 보고기간말 현재 회사가 보유중인 자기주식은 16,837주입니다.

(4) 당분기 중 자본금 및 자본잉여금, 기타자본의 변동 내역은 다음과 같습니다.

(단위: 천원)

구분	발행주식수(주)	자본금	주식할인발행차금	주식발행초과금	기타자본잉여금	자기주식
기초	5,000,000	500,000	(5,760)	-	205,256	-
유상증자 (2021.5.12)	909,052	90,905	5,760	42,054,776	-	-
전환사채 보통주 전환 (2021.6.3)	766,909	76,691	-	44,573,403	-	-
무상증자 (2021.9.3)	3,337,980	333,798	-	(366,495)	-	(442,813)
기말	10,013,941	1,001,394	-	86,261,684	205,256	(442,813)

(5) 기타포괄손익누계액의 내용은 다음과 같습니다.

(단위: 천원)

구분	당분기말	전기말
당기손익-공정가치 측정 금융부채 자기신용위험 변동손익(*)	-	(847,238)

(\*) 당기손익-공정가치 측정 금융부채의 자기신용위험 변동에 따른 공정가치 변동을기타포괄손익으로 분류하였으며, 당분기 중 전환사채의 보통주 전환에 따라 이익잉여금으로 재분류 되었습니다.

## 21. 판매비와관리비

당분기 및 전분기 중 회사의 판매비와관리비의 내역은 다음과 같습니다.

(단위: 천원)

구 분	당분기		전분기	
	3개월	누적	3개월	누적
급여	864,716	2,315,089	607,800	1,630,389
퇴직급여	106,117	219,590	28,337	86,855
복리후생비	86,427	240,784	45,847	59,974
여비교통비	37,788	64,279	10,721	30,851
접대비	22,055	44,068	7,816	19,699
전력비	3,772	9,751	12,990	29,145
세금과공과금	57,338	215,865	37,756	122,770
감가상각비	85,416	239,906	115,912	277,099
무형자산상각비	35,171	104,001	33,024	93,347
지급수수료	149,278	731,244	175,412	566,159
지급임차료	6,559	24,921	6,836	22,430
보험료	8,479	26,718	10,359	30,651
소모품비	22,168	165,344	22,429	85,807
광고선전비	37,848	73,725	(7,657)	1,532
대손상각비	33,129	49,912	(64,235)	271,399
운반비	93,886	256,281	81,098	223,746
기타	26,061	101,138	16,694	55,851
합계	1,676,208	4,882,616	1,141,139	3,607,704

## 22. 비용의 성격별 분류

당분기 및 전분기 중 회사의 비용의 성격별 분류 내역은 다음과 같습니다.

(단위: 천원)

구 분	당분기		전분기	
	3개월	누적	3개월	누적
재고자산의 변동	(848,927)	(1,426,767)	392,079	(78,069)
원재료 및 부재료 등의 사용액	11,428,790	34,345,988	9,307,142	34,031,835
급여 및 퇴직급여	6,545,513	19,328,051	4,900,681	13,984,598
복리후생비	736,590	2,038,526	510,079	1,500,195
감가상각비 및 무형자산상각비	1,074,952	2,855,403	708,414	2,036,696
지급수수료	214,664	1,097,070	229,750	716,839
소모품비	440,045	1,558,485	236,360	701,538
기타	911,360	2,404,759	689,102	1,859,479
합 계(*)	20,502,987	62,201,515	16,973,607	54,753,111

(\*) 분기포괄손익계산서상의 매출원가 및 판매비와관리비의 합계입니다.

## 23. 금융손익

### (1) 금융수익

당분기 및 전분기 중 회사의 금융수익의 내역은 다음과 같습니다.

(단위: 천원)

구분	당분기		전분기	
	3개월	누적	3개월	누적
이자수익	110,393	165,048	20,093	103,410
외환차익	325,961	481,578	19,572	1,354,805
외화환산이익	879,059	1,909,099	(117,715)	85,675
당기손익-공정가치 측정 금융자산 평가이익	2,529	6,867	(192,357)	4,261
당기손익-공정가치 측정 금융자산 처분이익	28,852	118,632	130,332	277,758
당기손익-공정가치 측정 금융부채 상환이익	-	-	-	76,292
합계	1,346,794	2,681,224	(140,075)	1,902,201

### (2) 금융비용

당분기 및 전분기 중 회사의 금융비용의 내역은 다음과 같습니다.

(단위: 천원)

구분	당분기		전분기	
	3개월	누적	3개월	누적
이자비용	122,201	371,380	174,014	341,027
외환차손	35,290	94,738	683,373	987,673
외화환산손실	26,723	88,947	88,295	554,078
당기손익-공정가치 측정 금융자산 평가손실	(3,488)	-	(232)	-
당기손익-공정가치 측정 금융부채 평가손실	-	12,035,850	-	2,045,475
합계	180,726	12,590,915	945,450	3,928,253

## 24. 기타손익

(1) 당분기 및 전분기 중 회사의 기타수익의 내역은 다음과 같습니다.

(단위: 천원)

구분	당분기		전분기	
	3개월	누적	3개월	누적
기타투자자산평가이익	4,213	12,973	3,443	10,515
대손충당금환입	-	20,917	-	-
판매보증충당금환입	-	6,054	-	-
유형자산처분이익	7,418	9,201	62,124	76,726
잡이익	52,616	331,873	162,301	417,653
합계	64,247	381,018	227,868	504,894

(2) 당분기 및 전분기 중 회사의 기타비용의 내역은 다음과 같습니다.

(단위: 천원)

구분	당분기		전분기	
	3개월	누적	3개월	누적
기타의대손상각비	-	-	5,480	14,309
기타투자자산평가손실	586	650	571	603
리스해지손실	-	18,342	-	-
기부금	150	450	150	450
잡손실	110,094	138,158	72,991	249,807
합계	110,830	157,600	79,192	265,169

## 25. 법인세비용

법인세비용은 전체 회계연도에 대해서 예상되는 최선의 가중평균 연간법인세율의 추정에 기초하여 인식하였습니다. 2021년 12월 31일로 종료하는 기간에 대한 예상법인세율은 7.70% (2020년 12월 31일로 종료하는 기간에 대한 예상법인세율: 5.17%)입니다.

## 26. 주당순이익

### (1) 기본주당순이익

당분기와 전분기 중 회사의 기본주당순이익은 다음과 같습니다.

(단위: 원, 주)

구분	당분기	전분기
보통주 분기순이익(손실)	(8,271,294,018)	9,259,096,849
가중평균유통보통주식수	8,713,188	7,500,000
기본주당순이익(손실)	(949)	1,235

당분기와 전분기의 가중평균유통보통주식수의 산정내역은 다음과 같습니다.

#### - 당분기

구분	주식수(단위:주)	기간 시작	기간 종료	가중치(단위:일)	적수
기초의 유통보통주식	7,500,000	2021-01-01	2021-09-30	273	2,047,500,000
유상증자	1,363,578	2021-05-12	2021-09-30	142	193,628,076
전환사채 보통주 전환	1,150,363	2021-06-03	2021-09-30	120	138,043,560
자기주식	(16,837)	2021-09-03	2021-09-30	28	(471,436)
합계	9,997,104	-	-	-	2,378,700,200
일수	-	-	-	-	273
가중평균유통보통주식수					8,713,188

#### - 전분기

구분	주식수(단위:주)	기간 시작	기간 종료	가중치(단위:일)	적수
기초의 유통보통주식	7,500,000	2020-01-01	2020-09-30	274	2,055,000,000
합계	7,500,000	-	-	-	2,055,000,000
일수	-	-	-	-	274
가중평균유통보통주식수					7,500,000

당분기와 전분기 가중평균유통보통주식수는 당분기 무상증자로 인한 보통주 주식의 증가를 반영하여 산출되었습니다.(주석 20 참조)

(2) 희석주당손익

- 당분기

당분기 중 전환사채의 전환 청구에 따라 당분기말 현재 잠재적 보통주 등은 없습니다.

- 전분기

전분기의 희석주당손익은 반희석효과로 기본주당손익과 동일하며, 전분기의 반희석성 잠재적 보통주식수는 다음과 같습니다.

구분	주식수(단위: 주)
전환사채	318,750



27. 현금흐름

(1) 분기순이익(손실)에 대한 조정 내용은 다음과 같습니다.

(단위 : 천원)

구분	당분기	전분기
대손상각비	49,912	271,399
복리후생비	17,311	-
소모품비	2,106	-
보험료	62	-
감가상각비	2,751,402	1,943,348
무형자산상각비	104,001	93,348
이자비용	371,380	341,027
외화환산손실	88,947	554,078
재고자산평가손실(환입)	(75,579)	184,899
당기손익-공정가치 측정 금융자산 평가손실	-	-
당기손익-공정가치 측정 금융부채 평가손실	12,035,850	2,045,475
기타투자자산평가손실	650	603
품질보증비(환입)	(5,993)	115
기타의대손상각비	-	14,309
리스해지비용	18,342	-
법인세비용	314,053	504,543
외화환산이익	(1,909,099)	(85,675)
유형자산처분이익	(9,201)	(76,726)
당기손익-공정가치 측정 금융자산 평가이익	(6,867)	(4,261)
당기손익-공정가치 측정 금융자산 처분이익	(118,632)	(277,758)
당기손익-공정가치 측정 금융부채 상환이익	-	(76,291)
기타투자자산평가이익	(12,973)	(10,515)
이자수익	(165,048)	(103,410)
대손충당금환입	(20,917)	-
합계	13,429,707	5,318,508

(2) 당분기와 전분기 중 회사의 현금의 유입 및 유출이 없는 거래 중 중요한 사항은 다음과 같습니다.

(단위 : 천원)

구분	당분기	전분기
건설중인자산의 본계정 대체	29,445,405	1,272,945
유형자산 취득으로 인한 미지급금의 증감	(380,052)	1,512,102
유형자산 처분으로 인한 미수금의 증감	67,783	199,211
신규리스 및 해지	257,405	125,741
장기차입금의 유동성 대체	20,847,140	847,140
매출채권 등의 비유동 대체	398,185	
기타비유동자산의 유동성 대체	240,757	-
무상증자	333,798	-
당기손익-공정가치 금융부채의 공정가치 변동	930,648	-
당기손익-공정가치 금융부채의 유동성 대체	-	30,309,619
당기손익-공정가치 금융부채의 자본 대체	44,666,186	-

(3) 영업활동 자산·부채의 증감 내용은 다음과 같습니다.

(단위 : 천원)

구분	당분기	전분기
매출채권의 증감	(3,054,675)	726,970
미수금의 증감	55,461	(59,869)
선급금의 증감	(738,975)	(60,490)
선급비용의 증감	(44,966)	(35,315)
부가세대급금의 증감	(153,563)	(418,279)
재고자산의 증감	(2,390,699)	588,397
장기성매출채권의 증감	(541,278)	-
매입채무의 증감	625,224	(435,143)
미지급금의 증감	1,624,279	981,965
예수금의 증감	(19,358)	(22,258)
선수금의 증감	285,998	353,812
미지급비용의 증감	21,750	(79,673)
합계	(4,330,802)	1,540,117

(4) 재무활동에서 생기는 부채의 변동 내용은 다음과 같습니다.

- 당분기

(단위 : 천원)

구 분	기초	현금거래	비현금거래			기말
		상환	신규계약 및 해지	전환	평가손익	
장단기차입금	36,627,980	(6,448,000)	-	-	-	30,179,980
리스부채	173,534	(89,708)	257,405	-	-	341,231
당기손익-공정가치 측정 금융부채	31,699,688	-	-	(44,666,186)	12,966,498	-

- 전분기

(단위 : 천원)

구 분	기초	현금거래		비현금거래		기말
		차입 및 발행	상환	신규계약 및 해지	평가손익	
장단기차입금	21,243,930	16,466,636	(782,586)	-	-	36,927,980
리스부채	514,451	-	(233,504)	125,741	-	406,688
당기손익-공정가치 측정 금융부채	33,612,900	-	(5,272,466)	-	1,969,185	30,309,619

28. 특수관계자 거래

(1) 보고기간말 현재 회사의 특수관계자 현황은 다음과 같습니다.

구 분	회사명(성명)
대표이사	배은철
종속회사	C AND C SHANGHAI INTERNATIONAL CO.,LTD.
기타특수관계자	주주임원 등
기타특수관계자(*)	아주줄은사모투자합자회사 아주중소벤처해외진출지원펀드

(\*) 주주간 계약에 따라 이사회 구성원 1인에 대한 선임권한을 보유하고 있는 등 회사에 유의적인 영향력을 행사한다고 보아 기타특수관계자로 분류하였습니다. 회사는 동 계약에 따라 정관변경, 유·무상증자등 경영 관련 일부 사항에 대하여 투자자의 사전 동의를 받아야 합니다.

(2) 당분기 및 전분기 중 회사와 특수관계자와의 중요한 영업상의 거래내역은 다음과 같습니다.

- 당분기

(단위 : 천원)

특수관계자	관계	매출	매입	기타수익	자산 매각
C AND C SHANGHAI INTERNATIONAL CO.,LTD.	종속회사	812,330	25,910	42,752	67,783

- 전분기

(단위 : 천원)

특수관계자	관계	매출	매입	기타수익	자산 매각
C AND C SHANGHAI INTERNATIONAL CO.,LTD.	종속회사	564,458	18,548	42,496	198,499

(3) 보고기간말 현재 특수관계자에 대한 채권 및 채무의 주요 잔액은 다음과 같습니다.

- 당분기말

(단위 : 천원)

특수관계자	관계	채 권			채 무	
		매출채권	기타채권	대여금(*)	매입채무	기타채무
C AND C SHANGHAI INTERNATIONAL CO.,LTD.	종속회사	2,492,766	1,453,956	2,132,820	25,910	-
기타 사외이사	기타특수관계자	-	-	-	-	3,667

(\*) 대여금의 약정기간은 2018년 9월 20일부터 2022년 9월 19일까지이며, 총 한도는 USD 5,000,000로 정해져 있습니다.

- 전기말

(단위 : 천원)

특수관계자	관계	채 권			채 무		
		매출채권	기타채권	대여금(*)	매입채무	기타채무	당기손익-공정가치 측정 금융부채
C AND C SHANGHAI INTERNATIONAL CO.,LTD.	종속회사	1,614,858	1,231,148	1,958,400	14,141	-	-
아주좋은사모투자합자회사	기타 특수관계자	-	-	-	-	106,250	26,416,406
아주중소벤처해외진출지원펀드		-	-	-	-	21,250	5,283,281
기타 사외이사		-	-	-	-	3,667	-

(\*) 대여금의 약정기간은 2018년 9월 20일부터 2022년 9월 19일까지이며, 총 한도는 USD 5,000,000로 정해져 있습니다.

(4) 당분기 및 전분기 중 회사와 특수관계자와의 자금 거래 내역은 다음과 같습니다.

- 당분기

당분기 중 회사와 특수관계자와의 자금거래는 없습니다.

- 전분기

(단위 : 천원)

특수관계자	관계	자금차입 거래	
		차입	상환(*)
아주좋은사모투자합자회사	기타특수관계자	-	4,393,721
아주중소벤처해외진출지원펀드		-	878,744

(\*) 전분기 중 회사는 대표이사로부터 전환사채에 대한 매도청구권을 무상양도 받았으며, 이를 행사하여 기타특수관계자인 아주좋은사모투자합자회사 및 아주중소벤처해외진출지원펀드에 전환사채를 일부 상환하였습니다(주석 17 참조). 상기 금액은 행사에 따른 투자원금 4,500백만원과 행사할증금 772백만원으로 구성되어 있습니다.

(5) 회사는 당분기 중 기타특수관계자인 아주좋은사모투자합자회사 및 아주중소벤처해외진출지원펀드의 전환권 청구에 의하여 각각 639,092주 및 127,817주의 보통주를 발행하였습니다. 이와 관련하여 44,666,186천원의 전환사채가 자본으로 조정되었습니다(주석 17, 20 참조).

(6) 당분기 및 전분기 중 회사가 대표이사 및 기타 특수관계자에게 지급한 배당은 다음과 같습니다.

(단위 : 천원)

구 분	당분기	전분기
대표이사	784,000	720,000
기타특수관계인 2명	1,176,000	1,080,000
합계	1,960,000	1,800,000

(7) 특수관계자로부터 제공받고 있는 지급보증

기업은행 등의 차입금에 대해 대표이사가 지급보증을 제공하고 있습니다(주석 16, 29 참조).

(8) 주요 경영진에 대한 보상

회사의 주요경영진은 회사 활동의 계획, 운영, 통제에 대한 중요한 권한과 책임을 가진 등기 이사 및 감사로 구성되어 있습니다.

주요 경영진에게 지급되었거나 지급될 보상금액은 다음과 같습니다.

(단위 : 천원)

구 분	당분기	전분기
급여 및 기타 단기종업원 급여	670,065	521,501
퇴직 급여	114,113	98,167
합계	784,178	619,668

회사는 상기 주요 임원에 대하여 상해보험을 가입하고 있으며, 당분기중 50백만원 (전분기 88백만원)을 납부하였습니다.



29. 우발채무와 약정사항

(1) 보고기간말 현재 회사의 차입금과 관련하여 담보로 제공한 자산의 내역은 다음과 같습니다.

- 당분기말

(단위 : 천원)

담보제공자산		장부금액	설정권자	설정금액	차입잔액
매탄동 554-9	토지	3,705,679	신한은행	2,400,000	2,000,000
	건물	2,038,117		1,800,000	1,500,000
석우동 2-2	토지	5,951,736	국민은행	3,240,000	1,800,000
	건물	13,862,360		3,600,000	2,100,000
	토지	5,951,736	기업은행	7,200,000	-
	건물	13,862,360			
덕성리 1284	토지	3,898,649	기업은행	27,400,000	22,779,980
	건물	30,151,870			

- 전기말

(단위 : 천원)

담보제공자산		장부금액	설정권자	설정금액	차입잔액
매탄동 554-9	토지	3,705,679	신한은행	2,400,000	2,000,000
	건물	2,078,343		1,800,000	1,500,000
석우동 2-2	토지	5,951,736	국민은행	3,240,000	1,800,000
	건물	14,151,159		3,600,000	2,550,000
	토지	5,951,736	기업은행	7,200,000	5,998,000
	건물	14,151,159			
덕성리 1284		3,898,649	기업은행	27,400,000	2,779,980

(2) 보고기간말 현재 회사의 주요 약정사항은 다음과 같습니다.

- 당분기말

(단위 : 천원)

금융기관명	약정종류	한도액	실행액
기업은행	마이너스한도대출	2,000,000	-
	시설자금대출	-	-
		2,912,566	2,779,980
		20,000,000	20,000,000
국민은행	일반자금대출	1,800,000	1,800,000
	시설자금대출	3,000,000	2,100,000
신한은행	일반자금대출	2,000,000	2,000,000
	일반자금대출	1,500,000	1,500,000
합계		33,212,566	30,179,980

- 전기말

(단위 : 천원)

금융기관명	약정종류	한도액	실행액
기업은행	마이너스한도대출	2,000,000	-
	시설자금대출	5,998,000	5,998,000
		2,912,566	2,779,980
		20,000,000	20,000,000
국민은행	일반자금대출	1,800,000	1,800,000
	시설자금대출	3,000,000	2,550,000
신한은행	일반자금대출	2,000,000	2,000,000
	일반자금대출	1,500,000	1,500,000
합계		39,210,566	36,627,980

(3) 보고기간말 현재 회사가 타인으로부터 제공받은 지급보증의 내역은 다음과 같습니다.

- 당분기말

(단위 : 천원)

보증거래처	보증 제공자	보증금액	차입잔액
기업은행	대표이사	2,400,000	-
신한은행		450,000	1,500,000
KDB산은캐피탈		80,324	80,324
합계		2,930,324	1,580,324

- 전기말

(단위 : 천원)

보증거래처	보증 제공자	보증금액	차입잔액
기업은행	대표이사	24,000,000	20,000,000
		7,200,000	5,998,000
		2,400,000	-
신한은행		450,000	1,500,000
KDB산은캐피탈		165,618	165,618
합계		34,215,618	27,663,618

(4) 보고기간말 현재 회사의 보험가입내역은 다음과 같습니다.

- 당분기말

(단위 : 천원)

구분	부보자산	보험사	부보금액
화재보험	석우동 2-2(건물)	MG손해보험	10,998,000
가스사고배상책임보험	석우동 2-2(건물)		380,000
화재보험	덕성산단1로 28번길 12-1(건물)		27,001,385
손해보험	매탄동 554-9(건물)	삼성화재	2,400,050
승강기사고 배상보험	삼성1로 5길		160,000
	신원로 198번길 15-13		80,000
생산물배상책임보험	-	대한상공회의소	110,000
기타보증보험	-	서울보증보험	2,000

- 전기말

(단위 : 천원)

구분	부보자산	보험사	부보금액
화재보험	석우동 2-2(건물)	MG손해보험	11,455,356
가스사고배상책임보험	석우동 2-2(건물)		380,000
손해보험	매탄동 554-9(건물)	삼성화재	2,400,050
승강기사고 배상보험	삼성1로5길(화물/승객)		160,000
	신원로198번길15-13(승객)		80,000
생산품배상책임보험	-	대한상공회의소	110,000
인허가보증보험	용인테크노밸리 10-1	서울보증보험	290,500
기타보증보험	-		16,200

(5) 보고기간말 현재 우리사주조합을 위하여 기업은행에 1,877,000천원의 정기예금을 담보로 제공하고 있습니다(주석6 참조).

(6) 보고기간말 현재 계류중인 중요한 소송사건은 없습니다.

## 6. 배당에 관한 사항

### 가. 배당에 관한 회사의 정책

당사는 정관에 따라 이사회 결의 및 주주총회의 결의를 통하여 2016년 이후 매년 배당을 실시해 오고 있으며, 연결현금배당성향을 기준으로 20% 이상의 배당성향을 지속적으로 유지하고 있습니다.

당사는 주주가치 제고를 위한 중장기 배당정책을 수립하여 향후 공시를 통해 공표할 예정입니다.

### 나. 배당에 관한 회사의 정관 내용

당사의 정관상 배당에 관한 사항은 다음과 같습니다.

#### 제10조 (신주의 배당 기산일)

회사가 유상증자, 무상증자 및 주식 배당에 의하여 신주를 발행하는 경우 신주에 대한 이익의 배당에 관하여는 신주를 발행한 때가 속하는 영업 연도의 직전 영업연도 말에 발행된 것으로 본다.

#### 제42조 (이익금의 처분)

회사는 매 사업연도의 처분 전 이익잉여금을 법령의 제한 범위 내에서 다음과 같이 처분한다. 단, 주주총회의 결의로써 기타의 처분을 할 수 있다.

1. 이월결손금의 보전
2. 법정적립금의 적립
3. 주주총회가 결의하는 연구개발을 위한 준비금 및 임의적립금의 적립
4. 배당금의 지급
5. 차기 이월 이익잉여금

#### 제43조 (이익배당)

- ① 이익의 배당은 금전과 금전 외의 재산으로 할 수 있다.
- ② 제1항의 배당은 매 결산기말 현재의 주주명부에 기재된 주주 또는 등록된 질권자에게 지급한다.
- ③ 배당금의 지급청구권은 오(5)년간 행사하지 아니하면 소멸시효가 완성되고 소멸시효가 완성된 배당금은 회사에 귀속된다.
- ④ 이익배당은 주주총회의 결의로 정한다.

#### 제44조 (분기배당)

- ① 이 회사는 사업년도 개시일부터 3월, 6월 및 9월 말일 현재의 주주에게 자본시장과 금융투자업에 관한 법률 제165조의12에 의한 분기배당을 할 수 있다. 분기배당은 금전으로한다.
- ② 제1항의 분기배당은 이사회의 결의로 하되, 그 결의는 제1항의 각 기준일 이후 45일 내에 하여야 한다.
- ③ 분기배당은 직전결산기의 대차대조표(재무상태표)상의 순자산액에서 다음 각호의 금액을 공제한 액을 한도로 한다.
  1. 직전결산기의 자본금의 액
  2. 직전결산기까지 적립된 자본준비금과 이익준비금의 합계액
  3. 직전결산기의 정기주주총회에서 이익배당하기로 정한 금액
  4. 직전결산기까지 정관의 규정 또는 주주총회의 결의에 의하여 특정목적을 위해 적립한임의준비금
  5. 상법시행령 제18조에서 정한 미실현 이익
  6. 분기배당에 따라 당해 결산기에 적립하여야 할 이익준비금의 합계액

7. 당해 영업년도 중에 분기배당이 있었던 경우 그 금액의 합계액

④ 사업연도개시일 이후 제1항의 각 기준일 이전에 신주를 발행한 경우(준비금의 자본전입, 주식배당, 전환사채의 전환청구, 신주인수권부사채의 신주인수권 행사의 경우를 포함한다)에는 분기배당에 관해서는 당해 신주는 직전 사업연도말에 발행된 것으로 본다. 다만, 분기배당 기준일 후로 발행된 신주에 대하여는 최근 분기배당 기준일 직후에 발행된 것으로 본다.

다. 최근 3사업연도 배당에 관한 사항

(1) 주요배당지표

구 분	주식의 종류	당기	전기	전전기
		제09기	제08기	제07기
주당액면가액(원)		100	100	100
(연결)당기순이익(백만원)		-8,049	9,745	6,636
(별도)당기순이익(백만원)		-8,271	9,808	9,013
(연결)주당순이익(원)		-924	1,949	1,327
현금배당금총액(백만원)		-	1,960	1,800
주식배당금총액(백만원)		-	-	-
(연결)현금배당성향(%)		-	20.11	27.12
현금배당수익률(%)	보통주	-	-	-
	우선주	-	-	-
주식배당수익률(%)	보통주	-	-	-
	우선주	-	-	-
주당 현금배당금(원)	보통주	-	392	360
	우선주	-	-	-
주당 주식배당(주)	보통주	-	-	-
	우선주	-	-	-

주1) 전전기 및 전기는 주권비상장법인에 해당하여 현금배당수익률과 주식배당수익률을 기재하지 않았습니다.

주2) 당기는 공시서류작성기준일 현재까지 배당을 실시하지 않았습니다.

(2) 과거 배당 이력

(단위: 회, %)

연속 배당횟수		평균 배당수익률	
분기(중간)배당	결산배당	최근 3년간	최근 5년간
-	5	-	-

주1) 배당을 실시한 과거기간은 주권비상장법인에 해당하여 평균 배당수익률을 기재하지 않았습니다.

## 7. 증권의 발행을 통한 자금조달에 관한 사항

### 7-1. 증권의 발행을 통한 자금조달 실적

[지분증권의 발행 등과 관련된 사항]

#### 가. 증자(감자)현황

(기준일 : 2021년 09월 30일 )

(단위 : 원, 주)

주식발행 (감소)일자	발행(감소) 형태	발행(감소)한 주식의 내용				
		종류	수량	주당 액면가액	주당발행 (감소)가액	비고
2019년 12월 14일	주식분할	보통주	4,000,000	100	100	-
2021년 05월 12일	유상증자(일반공모)	보통주	909,052	100	47,500	-
2021년 06월 03일	전환권행사	보통주	766,909	100	33,250	-
2021년 09월 03일	무상증자	보통주	3,337,980	100	100	-

주1) 2019년 11월 13일 임시주주총회에서 기명식 보통주 1주(1주당 액면가 500원)를 각5주(1주당 액면가 100원)로 분할하는 주식분할을 결의하였습니다. 당사의 정관 및 상법에 따라 채권자 보호절차를 준수하였으며, 해당 주식 분할의 효력발생일인 2019년 12월 14일 기준으로 등기절차를 완료하였습니다.

주2) 코스닥 시장 상장을 위한 기업공개 과정에서 909,052주의 신주를 발행하였습니다.

주3) 전환사채의 투자자가 미상환 전환사채 255억 전체에 대하여 전환권을 행사(전환가액 33,250원)하였으며, 766,909주의 신주가 발행되었습니다.

주4) 준비금의 자본전입에 따라 3,337,980주의 신주를 발행하였습니다.

#### 나. 미상환 전환사채 발행현황

당사는 공시서류작성기준일 현재 해당사항 없습니다.

#### 다. 미상환 신주인수권부사채 등 발행현황

당사는 공시서류작성기준일 현재 해당사항 없습니다.

#### 라. 미상환 전환형 조건부자본증권 발행현황

당사는 공시서류작성기준일 현재 해당사항 없습니다.



[채무증권의 발행 등과 관련된 사항]

**마. 채무증권 발행실적 등**

당사는 공시서류작성기준일 현재 해당사항 없습니다.

**채무증권 발행실적**

(기준일 : 2021년 09월 30일 )

(단위 : 원, %)

발행회사	증권종류	발행방법	발행일자	권면(전자등록)총액	이자율	평가등급 (평가기관)	만기일	상환 여부	주관회사
-	-	-	-	-	-	-	-	-	-
-	-	-	-	-	-	-	-	-	-
합 계	-	-	-	-	-	-	-	-	-

**기업어음증권 미상환 잔액**

(기준일 : 2021년 09월 30일 )

(단위 : 원)

잔여만기		10일 이하	10일초과 30일이하	30일초과 90일이하	90일초과 180일이하	180일초과 1년이하	1년초과 2년이하	2년초과 3년이하	3년 초과	합 계
미상환 잔액	공모	-	-	-	-	-	-	-	-	-
	사모	-	-	-	-	-	-	-	-	-
	합계	-	-	-	-	-	-	-	-	-

**단기사채 미상환 잔액**

(기준일 : 2021년 09월 30일 )

(단위 : 원)

잔여만기		10일 이하	10일초과 30일이하	30일초과 90일이하	90일초과 180일이하	180일초과 1년이하	합 계	발행 한도	잔여 한도
미상환 잔액	공모	-	-	-	-	-	-	-	-
	사모	-	-	-	-	-	-	-	-
	합계	-	-	-	-	-	-	-	-

**회사채 미상환 잔액**

(기준일 : 2021년 09월 30일 )

(단위 : 원)

잔여만기		1년 이하	1년초과 2년이하	2년초과 3년이하	3년초과 4년이하	4년초과 5년이하	5년초과 10년이하	10년초과	합 계
미상환 잔액	공모	-	-	-	-	-	-	-	-
	사모	-	-	-	-	-	-	-	-
	합계	-	-	-	-	-	-	-	-

**신종자본증권 미상환 잔액**

(기준일 : 2021년 09월 30일 )

(단위 : 원)

잔여만기		1년 이하	1년초과 5년이하	5년초과 10년이하	10년초과 15년이하	15년초과 20년이하	20년초과 30년이하	30년초과	합 계
미상환	공모	-	-	-	-	-	-	-	-

잔액	사모	-	-	-	-	-	-	-	-
	합계	-	-	-	-	-	-	-	-

### 조건부자본증권 미상환 잔액

(기준일 : 2021년 09월 30일 )

(단위 : 원)

잔여만기		1년 이하	1년초과 2년이하	2년초과 3년이하	3년초과 4년이하	4년초과 5년이하	5년초과 10년이하	10년초과 20년이하	20년초과 30년이하	30년초과	합 계
미상환 잔액	공모	-	-	-	-	-	-	-	-	-	-
	사모	-	-	-	-	-	-	-	-	-	-
	합계	-	-	-	-	-	-	-	-	-	-

## 7-2. 증권의 발행을 통해 조달된 자금의 사용실적

### 가. 공모자금의 사용내역

(기준일 : 2021년 09월 30일 )

(단위 : 백만원)

구분	회사	납입일	증권신고서 등의 자금사용 계획		실제 자금사용 내역		차이발생 사유 등
			사용용도	조달금액	내용	금액	
기업공개 (코스닥시장 상장)	-	2021년 05월 11일	시설자금(공장 증축 등)	28,000	시설자금(공장 증축 등)	2,879	-
			영업양수자금	-	영업양수자금	-	
			운영자금(R&D 투자 등)	8,067	운영자금(R&D 투자 등)	-	
			채무상환자금(차입금 상환)	5,998	채무상환자금(차입금 상환)	5,998	
			타법인증권취득자금	-	타법인증권취득자금	-	
			기타	-	기타	-	
			<b>합계</b>	<b>42,065</b>	<b>합계</b>	<b>8,877</b>	

증권신고서 상 세부 자금사용 계획(단위 : 백만원)

구분	내역	금액	시기	
				중국공장 확충
주1)	한국공장 생산설비 확충	생산설비 확충	7,000	'21년~'22년
		운영자금	3,000	'21년~'22년
		용인공장 생산설비 확충	6,000	'21년~'22년
R&D 투자	스마트 팩토리 구축	7,000	'21년~'22년	
	연구설비 확충 및 고급 개발인력 유치	5,067	'21년~'22년	
차입금 상환	단기차입금 상환	5,998	'21년	
합계		42,065	-	

주2) 안정적 자금운용과 수익성 제고를 위해 미사용자금은 안전한 금융상품에 분산투자하여 효율적으로 운용중에 있으며, 자금사용계획에 따라 실제로 집행되기 전까지 운용 예정입니다.

**나. 사모자금의 사용내역**

당사는 공시서류작성기준일 현재 해당사항 없습니다.

**다. 미사용자금의 운용내역**

(기준일 : 2021년 09월 30일 )

(단위 : 백만원)

종류	금융상품명	운용금액	계약기간	실투자기간
예·적금	NH투자증권 MMT	3,180	-	수시입출금
예·적금	한국저축은행예금신탁	5,000	2021년 09월 ~ 2022년 03월	6개월
예·적금	SBI저축은행정기예금	5,000	2021년 06월 ~ 2021년 10월	4개월
예·적금	SBI저축은행정기예금	5,000	2021년 07월 ~ 2022년 01월	6개월
예·적금	SBI저축은행정기예금	5,000	2021년 09월 ~ 2022년 03월	6개월
채권	기업어음증권	3,970	2021년 06월 ~ 2021년 12월	6개월
채권	기업어음증권	5,000	2021년 07월 ~ 2022년 01월	6개월
채권	기업어음증권	3,952	2021년 06월 ~ 2022년 03월	9개월
계		36,102	-	

## 8. 기타 재무에 관한 사항

### 가. 재무제표 재작성 등 유의사항

(1) (연결)재무제표를 재작성한 경우 재작성사유, 내용 및 (연결)재무제표에 미치는 영향  
- 해당사항 없습니다.

(2) 합병, 분할, 자산양수도, 영업양수도  
- 해당사항 없습니다.

(3) 자산유동화와 관련한 자산매각의 회계처리 및 우발채무 등에 관한 사항  
자산유동화와 관련한 자산매각의 회계처리는 해당 사항 없으며, 우발채무 등에 관한 사항은 「Ⅲ. 재무에 관한 사항 - 3. 연결재무제표 주석, 5. 재무제표 주석」 또는 「XI. 그밖에 투자자 보호를 위하여 필요한 사항 - 2. 우발부채 등에 관한 사항」의 내용을 참조해주시기 바랍니다.

(4) 기타 재무제표 이용에 유의하여야 할 사항  
- 해당사항 없습니다.

나. 대손충당금 설정현황

(1) 최근 3사업연도의 계정과목별 대손충당금 설정내역

① 별도

(단위 : 백만원, %)

구 분	계정과목	채권금액	대손충당금	대손충당금 설정률
제09기 3분기	매출채권	11,392	304	2.67
제08기	매출채권	8,315	257	3.09
제07기	매출채권	11,262	253	2.24

② 연결

(단위 : 백만원, %)

구 분	계정과목	채권금액	대손충당금	대손충당금 설정률
제09기 3분기	매출채권	12,146	308	2.54
제08기	매출채권	8,708	273	3.13
제07기	매출채권	11,557	263	2.28

(2) 최근 3사업연도의 대손충당금 변동현황

① 별도

(단위 : 백만원)

구 분	제09기 3분기	제08기	제07기
1. 기초 대손충당금 잔액합계	257	253	162
2. 순대손처리액(① - ② ± ③)	-	-	-
① 대손처리액(상각채권액)	-	-	-
② 상각채권회수액	-	-	-
③ 기타증감액	-	-	-
3. 대손상각비 계상(환입)액	47	3	90
4. 기말 대손충당금 잔액합계	304	257	253

② 연결

(단위 : 백만원)

구 분	제09기 3분기	제08기	제07기
1. 기초 대손충당금 잔액합계	273	263	162
2. 순대손처리액(① - ② ± ③)	-12	-11	-
① 대손처리액(상각채권액)	-	-11	-
② 상각채권회수액	-	-	-
③ 기타증감액	-12	-	-
3. 대손상각비 계상(환입)액	47	20	101
4. 기말 대손충당금 잔액합계	308	273	263

(3) 매출채권관련 대손충당금 설정방침

① 대손충당금 설정방침

채무상대표일 현재의 매출채권과 기타채권 잔액에 대하여 과거의 대손경험률과 장래의 대손예상액을 기초로 대손충당금을 설정하고 있습니다.

② 대손경험률 및 대손예상액 산정근거

구분	내용
대손경험률	개별 외상매출채권의 연령을 분석하여 대손금을 계산하고 있습니다. 대손금의 해당여부를 판단하는 대손처리기준은 법인세법 시행령 제61조 제1항 각호와 같습니다.
대손예상액	채무자의 파산, 강제집행, 사망, 실종 등으로 회수가 불투명한 채권의 경우 회수가능성, 담보설정여부 등을 고려하여 채권잔액의 1%초과 ~100%범위에서 합리적인 대손추산액을 설정하고 있습니다.

③ 대손처리기준

매출채권 등에 대해 아래와 같은 사유발생시
1. 파산, 부도, 강제집행, 사업의 폐지, 채무자의 사망, 실종 행방불명으로 인해 채권의 회수불능이 객관적으로 입증된 경우
2. 소송에 패소하였거나 법적 청구권이 소멸한 경우
3. 외부 채권회수 전문기관이 회수가 불가능하다고 통지한 경우
4. 소멸시효가 완성된 채권
5. 회수에 따른 비용이 채권금액을 초과하는 경우



(4) 당해 사업연도말 현재 경과기간별 매출채권잔액 현황

① 별도

(단위 : 백만원, %)

경과기간		6월 이하	6월 초과 1년 이하	1년 초과 3년 이하	3년 초과	계
구분						
금액	일반	10,718	69	108	149	11,044
	특수관계자	-	-	310	37	347
	계	10,718	69	418	187	11,392
구성비율		94.09	0.60	3.67	1.64	100.00

② 연결

(단위 : 백만원, %)

경과기간		6월 이하	6월 초과 1년 이하	1년 초과 3년 이하	3년 초과	계
구분						
금액	일반	11,820	69	108	149	12,146
	특수관계자	-	-	-	-	-
	계	11,820	69	108	149	12,146
구성비율		97.32	0.57	0.89	1.23	100.00

다. 재고자산 현황 등

(1) 최근 3사업연도의 재고자산의 사업부문별 보유현황

① 별도

(단위 : 백만원, %, 회)

구분	제09기 3분기말	제08기 기말	제07기 기말
제품	2,753	1,518	996
재공품	2,884	2,724	1,736
원재료	2,043	1,111	950
부재료	3,155	3,000	2,444
미착품	-	13	-
합계	10,835	8,369	6,127
총자산대비 재고자산 구성비율(%) [재고자산합계÷기말자산총계×100]	6.65%	6.73%	5.94%
재고자산회전율(회수) [연환산 매출원가÷{(기초재고+기말재고) }÷2]	5.98회	9.12회	10.29회

② 연결

(단위 : 백만원, %, 회)

구분	제09기 3분기말	제08기 기말	제07기 기말
제품	2,778	1,560	1,025
재공품	3,188	2,806	1,797
원재료	2,452	1,477	1,406
부재료	3,313	3,000	2,444
미착품	31	13	14
합계	11,762	8,859	6,687
총자산대비 재고자산 구성비율(%) [재고자산합계÷기말자산총계×100]	7.37%	7.38%	6.79%
재고자산회전율(회수) [연환산 매출원가÷{(기초재고+기말재고) }÷2]	5.84회	8.89회	9.88회

(2) 재고자산의 실사내용

일자	내용	실사방법
2021.09.30	제9기 3분기말 재고자산 실사	자체 실사
2021.06.30	제9기 반기말 재고자산 실사	자체 실사
2021.01.01	제8기 기말 재고자산 실사	삼일회계법인의 입회하에 재고조사 실시
2020.01.01	제7기 기말 재고자산 실사	삼일회계법인의 입회하에 재고조사 실시

**라. 수주계약 현황**

- 해당사항 없습니다.

**마. 공정가치평가 내역**

동 공시서류 「Ⅲ. 재무에 관한 사항 - 연결재무제표 주석 "4. 금융상품 공정가치", 재무제표 주석 "4. 금융상품 공정가치"」 부분을 참고하시기 바랍니다.

## IV. 이사의 경영진단 및 분석의견

기업공시서식 작성기준에 따라 분·반기 보고서에는 이사의 경영진단 및 분석의견을 기재하지 않습니다.(사업보고서에 기재 예정)

## V. 회계감사인의 감사의견 등

### 1. 외부감사에 관한 사항

#### 가. 회계감사인의 명칭 및 감사의견

##### (1) 연결재무제표

사업연도	감사인	감사의견	강조사항 등	핵심감사사항
제09기 반기(당기)	삼일회계법인	중요성의 관점에서 공정하게 표시하지 않은 사항이 발견되지 아니함	COVID-19 로 인한 영업환경의 불확실성	해당사항 없음
제08기(전기)	삼일회계법인	적정	COVID-19 로 인한 영업환경의 불확실성	해당사항 없음
제07기(전전기)	삼일회계법인	적정	해당사항 없음	해당사항 없음

##### (2) 별도재무제표

사업연도	감사인	감사의견	강조사항 등	핵심감사사항
제09기 반기(당기)	삼일회계법인	중요성의 관점에서 공정하게 표시하지 않은 사항이 발견되지 아니함	COVID-19 로 인한 영업환경의 불확실성	해당사항 없음
제08기(전기)	삼일회계법인	적정	COVID-19 로 인한 영업환경의 불확실성	해당사항 없음
제07기(전전기)	삼일회계법인	적정	해당사항 없음	해당사항 없음

#### 나. 감사용역 체결현황

(단위 : 백만원, 시간)

사업연도	감사인	내 용	감사계약내역		실제수행내역	
			보수	시간	보수	시간
제09기(당기)	삼일회계법인	1. 반기 연결·별도재무제표 검토 2. 연결·별도 재무제표 감사 3. 내부회계관리제도 검토	210	1,850	210	360
제08기(전기)	삼일회계법인	1. 연결·별도 재무제표 감사 2. 내부회계관리제도 검토	165	1,490	165	1,490
제07기(전전기)	삼일회계법인	1. 연결·별도 재무제표 감사 2. 내부회계관리제도 검토	120	1,430	120	1,430



**다. 회계감사인과의 비감사용역 계약체결 현황**

사업연도	계약체결일	용역내용	용역수행기간	용역보수	비고
제09기(당기)	-	-	-	-	-
	-	-	-	-	-
제08기(전기)	-	-	-	-	-
	-	-	-	-	-
제07기(전전기)	-	-	-	-	-
	-	-	-	-	-

**라. 내부감사기구가 회계감사인과 논의한 결과**

구분	일자	참석자	방식	주요 논의 내용
1	2021년 03월 24일	- 회사측: 감사위원 3인 - 감사인측: 업무수행이사, 담당회계사 등 2인	서면회의	1. 감사인의 독립성 2. 감사에서의 유의적 발견사항 3. 감사수정사항 등 감사종결 보고

**마. 연결대상 종속회사의 감사의견**

- 해당사항 없습니다.

**바. 조정협의회내용 및 재무제표 불일치정보**

- 해당사항 없습니다.

**사. 회계감사인의 변경**

- 해당사항 없습니다.

## 2. 내부통제에 관한 사항

### 가. 내부통제

전기 감사위원회의 감사 결과 및 외부감사인의 검토 결과 지적사항 및 취약점이 발견되지 않았으므로 기재를 생략합니다

### 나. 내부회계관리제도

전기 외부감사인은 당사의 내부회계관리제도 운영실태평가보고서를 검토하고 중요성의 관점에서 내부회계관리제도모범규준 제5장 '중소기업에 대한 적용'의 규정에 따라 작성되지 않았다고 판단하게 하는 점이 발견되지 아니하였다는 의견을 표명하였습니다.

### 다. 내부통제구조의 평가

해당사항 없습니다.



## VI. 이사회 등 회사의 기관에 관한 사항

### 1. 이사회에 관한 사항

#### 가. 이사회 구성 개요

##### (1) 이사회 구성 현황

공시서류작성기준일 현재 당사의 이사회는 사내이사 2인, 기타비상무이사 1인, 사외이사 2인으로 구성되어 있습니다. 이사회 의장은 배은철 사내이사로 대표이사를 겸직하고 있으며, 이사회 내 위원회로 감사위원회를 설치·운영하고 있습니다.

이사회는 회사의 최고 의사결정기구로서 주주와 이해관계자들의 이익을 대변하는 동시에 회사의 지속적인 성장을 목표로 법령과 정관에서 정한 사항, 회사 운영의 기본방침 및 업무진행에 관한 중요한 사항을 결의하고, 이사 및 경영진의 직무집행을 감독하고 있습니다.

공시서류작성기준일 현재 당사의 이사회 구성원 현황은 아래와 같습니다.

성명	구분	비고
배은철	사내이사(대표이사)	이사회 의장
배소연	사내이사	부사장
김태승	기타비상무이사	감사위원회 위원
박종하	사외이사	감사위원회 위원장
박양진	사외이사	감사위원회 위원

주1) 각 이사의 주요 이력 및 인적사항은 「Ⅷ. 임원 및 직원 등에 관한 사항 - 임원 현황」을 참조하시기 바랍니다.

당사의 이사의 수 및 공시대상 기간 중 사외이사의 변동현황은 다음과 같습니다.

(단위 : 명)

이사의 수	사외이사 수	사외이사 변동현황		
		선임	해임	중도퇴임
5	2	3	-	1

주1) 2018년 7월 31일 임시주주총회를 통해 김태승 사외이사를 신규선임하였으며, 2019년 11월 13일 중도퇴임하였습니다.

내부통제 고도화 및 사외이사의 독립성 강화를 위하여 2019년 11월 13일 임시주주총회를 통해 김태승 사외이사를 기타비상무이사로 교체하였으며, 박종하 사외이사, 박양진 사외이사를 신규선임하였습니다.

(2) 이사회 권한 내용

① 업무집행에 관한 의사결정권

- 당사 이사회규정에 의하면 당사의 이사회는 법령 또는 정관에 정해진 사항, 주주총회로부터 위임 받은 사항, 회사 경영의 기본방침 및 업무 집행에 관한 중요 사항을 의결하고 있습니다.

② 이사직무집행에 관한 감독권

- 이사회는 이사의 직무 집행을 감독합니다.

(3) 이사회 운영규정의 주요 내용

구분	세부내용
제3조 (권한)	① 이사회는 법령 또는 정관에 정하여진 사항, 주주총회로부터 위임받은 사항, 회사경영의 기본방침 및 업무집행에 관한 중요사항을 의결한다. ② 이사회는 이사의 직무의 집행을 감독한다.
제4조 (구성)	이사회는 이사 전원(사외이사, 기타비상무이사 포함)으로 구성한다.
제5조 (의장)	① 이사회의 의장은 대표이사로 한다. ② 대표이사가 사고로 인하여 의장의 직무를 행할 수 없을 때에는 이사인 부사장, 전무, 상무, 대표이사가 정한 이사의 순으로 그 직무를 대행한다.
제6조 (소집)	이사회는 분기 1회이상 개최하며 필요에 따라 수시로 개최한다.
제7조 (소집권자)	① 이사회는 대표이사가 소집한다. 그러나 대표이사가 사고로 인하여 직무를 행할수 없을 때에는 제5조 제2항에 정한 순으로 그 직무를 대행한다. ② 각 이사 또는 감사는 대표이사에게 의안과 그 사유를 밝히어 이사회 소집을 청구할 수 있다. 대표이사가 정당한 사유없이 이사회 소집을 하지 아니하는 경우에는 이사회 소집을 청구한 이사 또는 감사가 이사회를 소집할 수 있다.
제8조 (소집절차)	① 이사회를 소집함에는 회일을 정하고 그 1주간 전에 각 이사에 대하여 통지를 발송하여야 한다. ② 이사회는 이사 전원의 동의가 있는 때에는 제1항의 절차 없이 언제든지 회의를 열수 있다.

<p>제9조 (결의방법)</p>	<p>① 이사회 결의는 이사 과반수의 출석과 출석이사 과반수로 한다. 다만, 상법 제397조의2(회사기회유용금지) 및 제398조(자기거래금지)에 해당하는 사안에 대한 이사회 결의는 이사 3분의 2 이상의 수로 한다.</p> <p>② 이사회는 이사의 전부 또는 일부가 직접 회의에 출석하지 아니하고 모든 이사가 음성을 동시에 송수신하는 원격통신수단에 의하여 결의에 참가하는 것을 허용할 수 있으며, 이 경우 당해 이사는 이사회에 직접 출석한 것으로 본다.</p> <p>③ 이사회 결의에 관하여 특별한 이해관계가 있는 이사는 의결권을 행사하지 못한다.</p> <p>④ 제3항의 규정에 의하여 의결권을 행사할 수 없는 이사의 수는 출석한 이사의 수에 산입하지 아니한다.</p>
<p>제11조 (이사회 내위원회)</p>	<p>① 이사회는 신속하고 효율적인 의사결정을 위하여 정관이 정한 바에 따라 이사회내에 각종의 위원회를 설치할 수 있다.</p> <p>② 이사회는 다음 각호의 사항을 제외하고는 그 권한을 위원회에 위임할 수 있다.</p> <ol style="list-style-type: none"> <li>1. 주주총회의 승인을 요하는 사항의 제안</li> <li>2. 대표이사의 선임 및 해임</li> <li>3. 위원회의 설치와 그 위원의 선임 및 해임</li> <li>4. 정관에서 정하는 사항</li> </ol> <p>③ 위원회는 2인 이상의 이사로 구성한다.</p> <p>④ 위원회는 그 결의로 위원회를 대표할 자를 선정하여야 한다.</p> <p>⑤ 위원회의 세부운영에 관한 사항은 이사회에서 따로 정한다. (상법 제393조의2, 제415조의2)</p>
<p>제13조 (관계인의 출석)</p>	<p>의장은 필요하다고 인정할 경우에는 관계임직원 또는 외부인사를 출석시켜 의견을 청취할 수 있다.</p>
<p>제15조 (의사록)</p>	<p>① 이사회 의사에 관하여는 의사록을 작성한다.</p> <p>② 의사록에는 의사의 안건, 경과요령, 그 결과, 반대하는 자와 그 반대이유를 기재하고 출석한 이사가 기명날인 또는 서명한다.</p> <p>③ 주주는 영업시간 내에 이사회 의사록의 열람 또는 등사를 청구할 수 있다.</p> <p>④ 회사는 제3항의 청구에 대하여 이유를 붙여 이를 거절할 수 있다. 이 경우 주주는 법원의 허가를 얻어 이사회 의사록을 열람 또는 등사할 수 있다.</p>

나. 중요결사항 등

회차	개최일자	의안내용	가결 여부	이사 성명				
				배은철	배소연	김태승	박양진	박종하
				(출석률 100%)	(출석률 100%)	(출석률 100%)	(출석률 100%)	(출석률 100%)
찬 반 여부								
1	2021.01.04	임시이사회 [회의 목적사항] · 제1호 의안 : 내부거래 포괄 승인의 건	가결	찬성	찬성	찬성	찬성	찬성
2	2021.01.13	임시이사회 [회의 목적사항] · 제1호 의안 : 신한은행 단기 차입 연장의 건	가결	찬성	찬성	찬성	찬성	찬성
3	2021.02.04	정기이사회 [보고사항] 가. 2020년 경영현황 보고	-	보고사항	보고사항	보고사항	보고사항	보고사항
		나. 내부회계관리제도 운영실태 보고	-	보고사항	보고사항	보고사항	보고사항	보고사항
		[회의 목적사항] · 제1호 의안 : 제8기 재무제표 승인의 건	가결	찬성	찬성	찬성	찬성	찬성
		· 제2호 의안 : 이익배당 결정의 건	가결	찬성	찬성	찬성	찬성	찬성
4	2021.02.05	임시이사회 [회의 목적사항] · 제1호 의안 : 제8기 정기주주총회 소집의 건	가결	찬성	찬성	찬성	찬성	찬성
5	2021.02.17	임시이사회 [회의 목적사항] · 제1호 의안 : 용인 CGMP공장(그린카운티) 설치의 건	가결	찬성	찬성	찬성	찬성	찬성
6	2021.02.18	임시이사회 [회의 목적사항] · 제1호 의안 : 제8기 연결재무제표 승인의 건	가결	찬성	찬성	찬성	찬성	찬성
7	2021.03.11	임시이사회 [회의 목적사항] · 제1호 의안 : 제8기 정기주주총회 안건 변경 및 추가의 건	가결	찬성	찬성	찬성	찬성	찬성
8	2021.03.19	임시이사회 [회의 목적사항] · 제1호 의안 : 국민은행 단기 차입 연장의 건	가결	찬성	찬성	찬성	찬성	찬성
9	2021.03.23	· 제1호 의안 : 제8기 별도재무제표 수정 승인의 건	가결	찬성	찬성	찬성	찬성	찬성
		· 제2호 의안 : 제8기 연결재무제표 수정 승인의 건	가결	찬성	찬성	찬성	찬성	찬성
10	2021.04.05	임시이사회 [회의 목적사항] · 제1호 의안 : 코스닥시장 상장을 위한 신주모집 및 구주매출 승인의 건	가결	찬성	찬성	찬성	찬성	찬성

11	2021.04.23	정기이사회 [보고사항] 가. 2021년 1분기 경영현황 보고 [회의 목적사항] · 제1호 의안 : 기업은행 단기 차입 연장의 건	-  가결	보고사항  찬성	보고사항  찬성	보고사항  찬성	보고사항  찬성	보고사항  찬성
12	2021.05.28	임시이사회 [회의 목적사항] · 제1호 의안 : 공모자금 운영계획 승인의 건	가결	찬성	찬성	찬성	찬성	찬성
13	2021.08.19	임시이사회 [회의 목적사항] · 제1호 의안 : 준비금 자본전입의 건(무상증자)	가결	찬성	찬성	찬성	찬성	찬성

#### 다. 이사회 내 위원회

당사는 공시서류작성기준일 현재 내부감사 및 경영감시를 위해 이사회 내 위원회로 감사위원회를 두고 있으며, 감사위원회 위원은 기타비상무이사, 사외이사로 구성되어 위원회의 독립성과 투명성이 유지될 수 있도록 하고 있습니다.

기업공시서식 작성기준에 따라 아래 사항은 기재를 생략하였습니다.

- (1) 위원회별 명칭, 소속 이사 및 위원장의 이름, 설치 목적과 권한
- (2) 위원회 활동 내역

## 라. 이사의 독립성

### (1) 이사회 구성원의 독립성

당사의 이사는 관계법령에서 정한 자격요건 등을 충족하는 자를 대상으로 이사회의 추천을 받아 주주총회에서 선임하고 있습니다. 사외이사는 직무수행에 필요한 전문지식 및 실무경험이 풍부한 외부 전문가 중 관계 법령에서 요구하는 자격요건에 부합하고 독립성 기준을 모두 충족하는자로 선임하고 있습니다.

공시서류작성기준일 현재 이러한 절차에 따라 선임된 이사는 다음과 같습니다.

구분	성명	임기	연임여부 (연임횟수)	선임배경	추천인	이사회 내 위원회	이사회 내 주요역할	회사와의 거래	최대주주 또는 주요주주와의 관계
사내이사	배은철	2019.02.11 ~ 제9기 정기주총일	연임 (2회)	포인트메이커업 분야 전문가로서 40여년간의 풍부한 경험과 대표이사 역임기간동안의 뛰어난 경영성과를 바탕으로 경영총괄 업무 등을 안정적으로 수행하기 위하여 선임.	이사회	-	이사회 의장, 대표이사	보통주 2,644,800주 보유	최대주주 본인
사내이사	배소연	2019.02.11 ~ 제9기 정기주총일	연임 (2회)	제품개발, 마케팅, 영업을 총괄하는 부사장으로 서관련 업무를 안정적으로 수행하기 위하여선임.	이사회	-	-	보통주 1,983,600주 보유	최대주주의 직계비속
기타 비상무이사	김태승	2019.11.13 ~ 2022.11.13	-	국제금융 분야 전문가로 투자회사에서 다년간의 풍부한 경험을 보유, 기타비상무이사로서 투명 경영 제고에 기여하기 위하여 선임.	이사회	감사위원회	-	-	-
사외이사	박종하	2019.11.13 ~ 2022.11.13	-	회계·재무 분야 전문가이며, 사외이사로서 투명경영 제고에 기여하기 위하여 선임.	이사회	감사위원회	-	-	-
사외이사	박양진	2019.11.13 ~ 2022.11.13	-	법무 분야 전문가이며, 사외이사로서 투명경영 제고에 기여하기 위하여 선임.	이사회	감사위원회	-	-	-

### (2) 사외이사후보추천위원회

당사는 공시서류작성기준일 현재 자산총액 2조원 미만으로 사외이사후보추천위원회설치 의무가 없으므로 해당사항이 없습니다.

**마. 사외이사의 전문성**

당사는 사외이사가 이사회에서 전문적인 직무수행이 가능하도록 보조하고 있습니다. 이사회 개최 전에 해당 안건 내용을 충분히 검토할 수 있도록 사전에 자료를 제공하고 필요시 별도 설명을 하고 있으며, 기타 사내 주요 현안에 대해서도 정기적으로 정보를 제공하고 있습니다.

**(1) 사외이사 교육실시 현황**

교육일자	교육실시주체	참석 사외이사	불참시 사유	주요 교육내용
-	-	-	-	-

주1) 당사의 기타비상무이사 1인, 사외이사 2인은 업무 수행에 필요한 전문성 및 적격성을 갖추고 있다고 판단하여 공시서류작성기간동안 교육을 미 실시 하였습니다. 이사회 개최시 회사 현황 및 각 안건의 내용을 충분히 설명하고 질의 응답을 실시하고 있으며, 필요시 관련 교육을 실시할 예정입니다.

**(2) 사외이사 지원 조직 현황**

(기준일 : 2021년 09월 30일)

부서명	직원수	직위(근속기간)	주요 활동내역
재경팀	7	팀장 1명(1년) 팀원 6명 (평균 2년 1개월)	<ul style="list-style-type: none"> <li>• 이사회 및 이사회 내 위원회 운영</li> <li>• 이사회 및 이사회 내 위원회 부의/보고 안건 검토 및 상정</li> <li>• 이사회 및 이사회 내 위원회 의사록 작성 및 관리</li> <li>• 기타 사외이사 지원업무 수행</li> <li>• 이사회 및 위원회 운영을 위한 제도 및 절차 마련</li> </ul>
인사총무팀	7	팀장 1명(1년 5개월) 팀원 6명 (평균 1년 7개월)	

주1) 상기 근속기간은 당사 재직 중 해당업무 담당기간입니다.



## 2. 감사제도에 관한 사항

### 가. 감사위원회

#### (1) 감사위원회 위원의 인적사항 및 사외이사 여부

당사의 감사위원회는 1인의 기타비상무이사, 2인의 사외이사로 구성되어 있으며, 근거 법령에서 규정하는 조건을 충족하고 있습니다. 공시서류작성기준일 현재 당사의 감사위원회 구성은 다음과 같습니다.

#### - 감사위원 현황

성명	사외이사 여부	경력	회계·재무전문가 관련		
			해당 여부	전문가 유형	관련 경력
김태승	-	<ul style="list-style-type: none"> <li>· 19.11~현재 (주)씨앤씨인터내셔널 기타비상무이사</li> <li>· 18.07~19.11 (주)씨앤씨인터내셔널 사외이사</li> <li>· 15.07~현재 아주아이비투자 PE투자본부</li> <li>· 12.10~15.06 딜로이트 안진회계법인 FAS</li> <li>· 07.01~12.09 미래에셋증권 국제부</li> <li>· Univeristy of Wisconsin Madison / Business School</li> </ul>	-	-	-
박종하	예	<ul style="list-style-type: none"> <li>· 19.11~현재 (주)씨앤씨인터내셔널 사외이사</li> <li>· 20.06~현재 신우회계법인 이사</li> <li>· 19.08~20.06 상지회계법인 이사</li> <li>· 13.11~19.07 유진회계법인 이사</li> <li>· 07.09~13.10 삼정회계법인 감사본부, 삼일회계법인 교육컨설팅</li> <li>· 한국공인회계사</li> <li>· 서울대학교 인문대학 종교학 학사</li> </ul>	예	회계사 (1호 유형)	<ul style="list-style-type: none"> <li>· 20.06~현재 신우회계법인 이사</li> <li>· 19.08~20.06 상지회계법인 이사</li> <li>· 13.11~19.07 유진회계법인 이사</li> <li>· 07.09~13.10 삼정회계법인 감사본부</li> <li>· 07.09~13.10 삼일회계법인 교육컨설팅</li> </ul>
박양진	예	<ul style="list-style-type: none"> <li>· 19.11~현재 (주)씨앤씨인터내셔널 사외이사</li> <li>· 11.02~현재 법무법인 화우 공정거래팀 변호사</li> <li>· 제50회 사법시험 합격, 사법연수원 수료(제40기)</li> <li>· Vanderbilt University / Law School</li> <li>· 서울대학교 경영학 학사</li> </ul>	-	-	-

주1) 전문가 유형은 기업공시서식 작성기준 및 「상법 시행령」 제37조 제2항에 따른 회계·재무 전문가 유형입니다.

※ 1호 유형 : 회계사로서 자격관련 업무에 5년 이상 종사하였는지 여부

(2) 감사위원회 위원의 독립성

감사위원회 제도의 투명성과 독립성을 확보하기 위하여 상법에서는 위원의 선임과 구성에 대하여 엄격히 규정하고 있습니다. 감사위원회는 주주총회에서 선임된 이사 중에서 위원을 선임하여야 하고, 3명 이상의 이사로 구성되어야 하며, 사외이사가 위원의 3분의 2 이상이 되어야 합니다.

당사는 2019년 11월 13일 임시주주총회를 통해 기타비상무이사 1인, 사외이사 2인을 신규 선임하였으며, 이사회 결의를 통해 감사위원회 위원을 선임하고 감사위원회에서 박종하 사외이사를 위원장으로 선임하였습니다. 감사위원회는 경영진이 채택한내부통제 정책 및 제도의 적정성과 효과성에 대하여 독립적이고 객관적인 평가를 수행하고 있습니다.

당사의 감사위원회는 「상법」 제542조의11에 따른 감사위원회이며, 상기 기재한 바와 같이 감사위원회 위원인 기타비상무이사 1인, 사외이사 2인은 이사의 자격요건은물론 감사위원회 위원의 자격요건 또한 충족합니다.

참고로 당사 이사회는 감사위원 후보 선정 시 그 후보로 독립성이 확보된 사외이사로만 선정을 하고 있으며, 그 중 최소 1명은 회계/재무 전문가로 선임될 수 있도록 고려하고 있습니다.

- 감사위원 선출기준의 주요 내용

선출기준의 주요 내용	선출기준의 충족여부	관련 법령 등
3명 이상의 이사로 구성	충족	상법 제415조의2 제2항 당사 감사위원회 규정 제10조
사외이사가 위원의 3분의 2 이상	충족	
위원 중 1명 이상은 회계 또는 재무 전문가	충족	상법 제542조의11 제2항 당사 감사위원회 규정 제11조
감사위원회의 대표는 사외이사	충족	
그 밖의 결격요건 (최대주주의 특수관계자 등)	충족	상법 제542조의11 제3항

- 감사위원의 선임배경 등

성명	임기	연임여부 (연임횟수)	선임배경	추천인	회사와의 관계	최대주주 또는 주요주주와의 관계
박종하 (위원장)	2019.11.13 ~ 2022.11.13	-	회계·재무 분야 전문가이며, 회사의 회계투명성과 재정건전성을 높이고 내부회계관리제도의 운영을 포함한 내부감사 활동을 강화하고자 함.	이사회	-	-
박양진	2019.11.13 ~ 2022.11.13	-	법무 분야 전문가이며, 해당 분야에서의 풍부한 경험과 지식을 바탕으로 기업경영 발전을 위한 독립적이고 공정한 감사업무를 위함	이사회	-	-
김태승	2019.11.13 ~ 2022.11.13	-	국제금융 분야 전문가로 투자회사에서 다년간의 풍부한 경험을 바탕으로 독립적이고 투명한 감사위원 활동을 위함.	이사회	-	-

(3) 감사위원회의 활동

감사위원회는 다음과 같이 감사업무를 수행하고 있습니다. 회계감사를 위해서는 재무제표 등 회계관련서류 및 회계법인의 감사절차와 감사결과를 검토하고, 필요한 경우에는 회계법인에 대하여 회계에 관한 장부와 관련서류에 대한 추가 검토를 요청하고 그 결과를 검토합니다. 그리고 감사위원회는 신뢰할 수 있는 회계정보의 작성 및 공시를 위하여 설치한 내부회계관리제도의 운영실태를 내부회계관리자로부터 보고 받고 이를 검토합니다. 또한, 감사위원회는 업무감사를 위하여 이사회 및 기타 중요한 회의에 출석하고 필요할 경우에는 이사로부터 경영위원회의 심의내용과 영업에 관한 보고를 받고 중요한 업무에 관한 회사의 보고에 대해 추가검토 및 자료보완을 요청하는 등 적절한 방법을 사용하여 검토합니다.

- 활동 내역

회사	개최일자	의안내용	가결 여부	이사 성명(출석율)		
				박종하 (출석률 100%)	박양진 (출석률 100%)	김태승 (출석률 100%)
				찬반여부		
1	2021.02.04	내부회계관리제도 운영실태 보고의 건	보고	보고사항	보고사항	보고사항
2	2021.03.11	제8기 정기주주총회 의안 및 서류조사의견확정	가결	찬성	찬성	찬성

(4) 감사위원회 교육 실시 계획 및 교육실시 현황

- 감사위원회 교육 실시 계획

당사의 감사위원은 회계, 금융, 법률 전문가로서 업무 수행에 필요한 전문성 및 적격성을 충분히 갖추고 있다고 판단하여 별도의 교육을 실시하거나 위탁교육 등 외부 기관이 제공하는 교육을 이수한 바 없습니다.

감사위원회 지원조직은 감사위원회 개최시 회사 현황 및 각 안건의 내용을 충분히 설명하고 질의 응답을 실시하고 있으며, 필요시 관련 교육을 실시할 예정입니다.

- 감사위원회 교육실시 현황

교육일자	교육실시주체	참석 감사위원	불참시 사유	주요 교육내용
-	-	-	-	-

(5) 감사위원회 지원조직 현황

(기준일 : 2021년 09월 30일)

부서(팀)명	직원수(명)	직위(근속연수)	주요 활동내역
재경팀	7	팀장 1명(1년) 팀원 6명 (평균 2년 1개월)	재무제표, 경영분석, 내부회계관리제도, 주주총회 등 경영전반에 관한 감사업무 지원
인사총무팀	7	팀장 1명(1년 5개월) 팀원 6명 (평균 1년 7개월)	감사위원회 지원

**나. 준법지원인**

당사는 공시서류작성기준일 현재 자산총액 5천억원 미만으로 준법지원인의 선임 의무가 없으므로 해당사항이 없습니다.

### 3. 주주총회 등에 관한 사항

#### 가. 투표제도

- 투표제도 현황

(기준일 : 2021년 09월 30일 )

투표제도 종류	집중투표제	서면투표제	전자투표제
도입여부	배제	도입	미도입
실시여부	-	-	-

##### (1) 집중투표제의 채택여부

당사는 공시서류작성기준일 현재 집중투표제를 채택하고 있지 않습니다.

##### (2) 서면투표제 또는 전자투표제의 채택여부

###### ① 서면투표제 채택여부

당사는 소수주주로 하여금 주주총회 결의에 참여하는 것을 유도하고, 주주총회의 원활한 진행을 위해 서면투표제를 채택하였습니다. 상법에서 규정한 바와 같이 당사 정관에 근거를 마련하였으며, 그 내용은 아래와 같습니다.

구분	세부내용
정관 제22조의 2 (서면에 의한 의결권의 행사)	① 주주는 총회에 출석하지 아니하고 서면에 의하여 의결권을 행사할 수 있다. ② 회사는 제1항의 경우 총회의 소집통지서에 주주의 의결권 행사에 필요한 서면과 참고자료를 첨부하여야 한다. ③ 서면에 의하여 의결권을 행사하고자 하는 주주는 제2항의 서면에 필요한 사항을 기재하여, 회일의 전일까지 회사에 제출하여야 한다.

###### ② 전자투표제 채택여부

당사는 공시서류작성기준일 현재 전자투표제를 채택하고 있지 않습니다.

**나. 소수주주권**

당사는 공시대상기간중 소수주주권이 행사된 사실이 없습니다.

**다. 경영권 경쟁**

당사는 공시대상기간중 회사의 경영지배권과 관련하여 경쟁이 발생한 사실이 없습니다.

**라. 의결권 현황**

당사 보통주 발행주식총수는 10,013,941주이며 정관 상 발행할 주식 총수(1억주)의 10%에 해당됩니다. 공시서류작성기준일 현재 보통주 외 우선주 등 종류주식은 발행하지 않았습니  
다.

(기준일 : 2021년 09월 30일 )

(단위 : 주)

구 분	주식의 종류	주식수	비고
발행주식총수(A)	보통주	10,013,941	-
	우선주	-	-
의결권없는 주식수(B)	보통주	-	-
	우선주	-	-
정관에 의하여 의결권 행사가 배제된 주식수(C)	보통주	-	-
	우선주	-	-
기타 법률에 의하여 의결권 행사가 제한된 주식수(D)	보통주	16,837	자기주식
	우선주	-	-
의결권이 부활된 주식수(E)	보통주	-	-
	우선주	-	-
의결권을 행사할 수 있는 주식수 (F = A - B - C - D + E)	보통주	9,997,104	-
	우선주	-	-

자기주식 16,837주는 무상증자 과정에서 발생한 단주 취득분이며, 상법 제369조 2항에 따  
주1) 라 의결권이 없습니다.

[관련공시 : 2021.08.19 주요사항보고서(무상증자결정)]

**마. 주식사무**

공시서류작성기준일 현재 당사 정관상의 신주인수권의 내용, 결산일 및 정기주주총회의 시기, 주주명부의 폐쇄 및 기준일, 주권의 종류, 명의개서대리인의 명칭과 주소 및 전화번호, 공고방법 등은 다음과 같습니다.

<p>정관상 신주인수권의 내용</p>	<p>제9조 (신주인수권)</p> <p>① 회사의 주주는 신주발행에 있어서 그가 소유한 주식수에 비례하여 신주의 배정을 받을 권리를 가진다. 다만, 주주가 신주인수권을 포기 또는 상실하거나 신주배정에서 단주가 발생하는 경우에 그 처리방법은 이사회에 의하여 결정한다.</p> <p>② 제1항 본문의 규정에 불구하고 다음 각 호의 경우에는 이사회에 의하여 주주 외의 자에게 신주를 배정할 수 있다.</p> <ol style="list-style-type: none"> <li>1. 발행주식 총수의 100분의 50을 초과하지 않는 범위 내에서 자본시장과 금융투자업에 관한 법률 제165조의 6의 규정에 의하여 일반공모증자 방식으로 신주를 모집하거나 인수인에게 인수하게 하는 경우</li> <li>2. 자본시장과 금융투자업에 관한 법률 제165조의 7의 규정에 의하여 발행하는 주식총수의 100분의 20 범위 내에서 우리사주 조합원에게 신주를 우선 배정하는 경우</li> <li>3. 발행주식 총수의 100분의 50을 초과하지 않는 범위 내에서 회사가 경영상 필요로 외국인 투자자들에게 신주를 발행하는 경우</li> <li>4. 상법 제542조의 3의 규정에 의하여 주식매수선택권의 행사로 신주를 발행하는 경우</li> <li>5. 발행주식의 총수의 100분의 50을 초과하지 않는 범위내에서 상법 제418조 제2항의 규정에 의하여 회사가 신기술의 도입, 사업다각화, 재무구조 개선 등 경영상의 필요로 국내외의 거래선이나 금융기관 및 개인 등에게 신주를 발행하는 경우</li> <li>6. 발행주식 총수의 100분의 50을 초과하지 않는 범위 내에서 자본시장과 금융투자업에 관한 법률 관련규정에 의거한 주식예약증권(DR) 발행에 따라 신주를 발행하는 경우</li> <li>7. 우리사주조합원을 대상으로 신주를 발행하는 경우</li> <li>8. 발행주식 총수의 100분의 50을 초과하지 않는 범위 내에서 주권을 유가증권시장 또는 코스닥증권시장에 상장하기 위하여 신주를 모집하거나 인수인에게 인수하게 하는 경우</li> </ol> <p>③ 제2항에 따라 신주를 발행할 경우에는 발행할 주식의 종류와 수 및 발행가격 등은 관계법령이 정하는 바에 따라 이사회에 의하여 결정한다.</p>		
<p>결산일</p>	<p>12월 31일</p>	<p>정기주주총회</p>	<p>사업연도 종료 후 3개월 이내</p>
<p>주주명부의 폐쇄 및 기준일</p>	<p>- 주주명부 폐쇄기간 : 1월 1일 ~ 1월 15일 - 기준일 : 매년 12월 31일</p>		
<p>주권의 종류</p>	<p>회사의 주권은 1주권, 5주권, 10주권, 50주권, 100주권, 500주권, 1,000주권, 10,000주권의 8종으로 한다. 다만, 「주식·사채 등의 전자등록에 관한 법률」에 따라 전자등록계좌부에 주식 등을 전자등록하는 경우에는 동 조항을 적용하지 않는다.</p>		
<p>명의개서대리인</p>	<p>국민은행 증권대행부(서울시 영등포구 국제금융로8길 26, 02-2073-8109)</p>		
<p>공고방법</p>	<p>이 회사의 공고는 회사의 인터넷 홈페이지(<a href="http://www.cnccosmetic.com">http://www.cnccosmetic.com</a>)에 한다. 다만, 전산장애 또는 그 밖의 부득이한 사유로 회사의 인터넷 홈페이지 공고를 할 수 없는 때에는 서울특별시내에서 발행되는 매일경제신문에 게재한다.</p>		

## 바. 주주총회 의사록 요약

(기준일 : 2021년 09월 30일)

주총일자	안 건	결 의 내 용	비 고
제8기 정기주주총회 (2021.03.29)	제1호 의안 : 제8기 별도 및 연결 재무제표 승인의 건 제2호 의안 : 이사 보수한도 승인의 건 제3호 의안 : 이익잉여금 처분의 건 제4호 의안 : 정관일부 변경의 건	모든 안건 원안대로 승인	-
2020년 제1차 임시주주총회 (2020.10.30)	제1호 의안 : 정관일부 변경의 건	모든 안건 원안대로 승인	-
제7기 정기주주총회 (2020.04.29)	제1호 의안 : 제7기 별도 및 연결 재무제표 승인의 건 제2호 의안 : 정관일부 변경의 건 제3호 의안 : 이사 보수한도 승인의 건 제4호 의안 : 임원 상여금 지급 규정 승인의 건 제5호 의안 : 제8기 감사인 계약체결 보고의 건	모든 안건 원안대로 승인	-
제7기 정기주주총회 (2020.03.31)	코로나19로 인한 중국법인 회계감사 지연에 따라 제7기 연결감사보고서가 확정되는 시기로 연기함	모든 안건 원안대로 승인	-
2019년 제2차 임시주주총회 (2019.11.13)	제1호 의안 : 정관일부 변경의 건 제2호 의안 : 임원 선임의 건 제3호 의안 : 이사보수 한도의 건 제4호 의안 : 감사위원회 감사위원 선임의 건 제5호 의안 : 임원보수규정, 상여금규정, 퇴직금규정 변경의 건 제6호 의안 : 제7기 지정감사인 계약보고의 건	모든 안건 원안대로 승인	-
2019년 제1차 임시주주총회 (2019.03.28)	제1호 의안 : 제6기 재무제표 승인의 건 제2호 의안 : 이사보수 한도의 건 제3호 의안 : 감사보수 한도의 건	모든 안건 원안대로 승인	-
제6기 정기주주총회 (2019.02.11)	제1호 의안 : 2018연도 결산 승인의 건 제2호 의안 : 이익잉여금 처분의 건 제3호 의안 : 임원 선임의 건	모든 안건 원안대로 승인	-



## VII. 주주에 관한 사항

### 1. 최대주주 및 그 특수관계인의 주식소유 현황

#### 가. 최대주주 및 특수관계인의 주식소유 현황

공시서류작성기준일 현재 당사의 최대주주는 배은철 대표이사이며, 그 지분(율)은 2,644,800주(26.41%)로서 특수관계인을 포함하여 6,612,000주(66.03%)입니다.(보통주 기준)

(기준일 : 2021년 09월 30일 )

(단위 : 주, %)

성명	관계	주식의 종류	소유주식수 및 지분율				비고
			기 초		기 말		
			주식수	지분율	주식수	지분율	
배은철	최대주주 본인	보통주	2,000,000	40.00	2,644,800	26.41	-
최정순	최대주주의 배우자	보통주	1,500,000	30.00	1,983,600	19.81	-
배소연	최대주주의 직계비속	보통주	1,500,000	30.00	1,983,600	19.81	-
계		보통주	5,000,000	100.00	6,612,000	66.03	-
		우선주	-	-	-	-	-

#### 나. 최대주주 관련 사항

##### (1) 최대주주의 주요경력 및 개요

공시서류작성기준일 현재 당사의 최대주주는 배은철 대표이사이며, 주요경력은 아래와 같습니다.

성명	주요 경력
배은철	(주)씨앤씨인터내셔널 대표이사('97~현재) (주)태평양(現 아모레퍼시픽)('81~'97)

##### (2) 최대주주의 변동을 초래할 수 있는 특정 거래

- 해당사항 없습니다.

##### (3) 최대주주의 최대주주(법인 또는 단체)의 개요

- 해당사항 없습니다.

## 2. 최대주주 변동현황

공시대상기간 중 최대주주의 변동은 없었으나, 준비금의 자본금 전입에 따른 신주발행(무상증자)에 따라 최대주주의 소유주식수가 변동되었습니다. 변동내역은 아래와 같습니다.

(기준일 : 2021년 09월 30일 )

(단위 : 주, %)

변동일	최대주주명	소유주식수	지분율	변동원인	비고
2019년 12월 14일	배은철	2,000,000	40.00	주식분할	-
2021년 05월 12일	배은철	1,763,200	29.83	유상증자(일반공모)	-
2021년 06월 03일	배은철	1,763,200	26.41	전환사채의 주식 전환	-
2021년 09월 03일	배은철	2,644,800	26.41	무상증자	-

## 3. 주식의 분포

### (1) 주식 소유현황

(기준일 : 2021년 09월 30일 )

(단위 : 주)

구분	주주명	소유주식수	지분율(%)	비고
5% 이상 주주	배은철	2,644,800	26.41	최대주주
	최정순	1,983,600	19.81	특수관계인
	배소연	1,983,600	19.81	특수관계인
	아주좋은사모투자 합자회사	958,638	9.57	-
우리사주조합		64,510	0.64	-

(2) 소액주주현황

(기준일 : 2021년 09월 30일 )

(단위 : 주)

구분	주주			소유주식			비고
	소액 주주수	전체 주주수	비율 (%)	소액 주식수	총발행 주식수	비율 (%)	
소액주주	47,165	47,171	99.99	2,117,979	10,013,941	21.15	-

주1) 소액주주는 공시서류작성기준일 현재 의결권 있는 발행주식 총수의 100분의 1에 미달하는 주식을 소유한 주주입니다.

4. 주가 및 주식거래실적

당사는 공시서류작성기준일 현재 한국거래소 코스닥 시장에 상장되어 있으며, 해외주식시장에는 상장되어 있지 않습니다. 당사 주식의 최근 6개월간 주가 및 주식거래실적은 다음과 같습니다.

(기준일 : 2021년 09월 30일)

(단위 : 원, 주)

구분		2021년 4월	2021년 5월	2021년 6월	2021년 7월	2021년 8월	2021년 9월
주가	최고주가	-	48,000	52,700	46,900	44,350	43,900
	최저주가	-	38,400	44,150	41,200	38,150	25,650
	평균주가	-	42,510	47,136	43,559	41,650	28,874
거래량	최고 일거래량	-	2,159,610	474,224	80,652	106,989	52,698
	최저 일거래량	-	86,834	22,536	9,655	12,201	8,132
	월간거래량	-	6,288,441	2,512,035	629,565	846,824	432,460
	평균거래량	-	628,844	114,183	28,617	40,325	22,761

주1) 상기 현황은 상장일인 2021년 05월 17일 이후의 주가 및 주식거래실적입니다.

## VIII. 임원 및 직원 등에 관한 사항

### 1. 임원 및 직원 등의 현황

#### 가. 임원 현황

(기준일 : 2021년 09월 30일 )

(단위 : 주)

성명	성별	출생년월	직위	등기임원 여부	상근 여부	담당 업무	주요경력	소유주식수		최대주주의 관계	재직기간	임기 만료일
								의결권 있는 주식	의결권 없는 주식			
배은철	남	1957년 04월	대표이사	사내이사	상근	경영총괄	· 97.10~현재 (주)씨앤씨인터내셔널 대표이사 · 81.09~97.09 (주)태평양(現아모레퍼시픽) · 서울공업고등학교	2,644,800	-	최대주주 본인	23년 11개월	-
배소연	여	1985년 02월	부사장	사내이사	상근	CDO (제품개발 및 영업 총괄)	· 18.04~현재 (주)씨앤씨인터내셔널 부사장 · 13.11~18.03 (주)씨앤씨인터내셔널 제품개발본부 이사 · 09.11~13.10 씨앤씨인터내셔널 마케팅 부서 과장 · 한양대학교 중문학 학사	1,983,600	-	최대주주의 직계비속	11년 10개월	-
김태승	남	1980년 11월	이사	기타비상무 이사	비상근	감사위원회 위원	· 19.11~현재 (주)씨앤씨인터내셔널 기타비상무이사 · 18.07~19.11 (주)씨앤씨인터내셔널 사외이사 · 15.07~현재 아주아이비투자 PE투자본부 · 12.10~15.06 딜로이트 안진회계법인 FAS · 07.01~12.09 미래에셋증권 국제부 · University of Wisconsin Madison / Business School	-	-	-	2년 14개월	2022년 11월 13일
박종하	남	1979년 11월	이사	사외이사	비상근	감사위원회 위원	· 19.11~현재 (주)씨앤씨인터내셔널 사외이사 · 20.06~현재 신우회계법인 이사 · 19.08~20.06 상지회계법인 이사 · 13.11~19.07 유진회계법인 이사 · 07.09~13.10 상정회계법인 감사본부, 상일회계법인 교육권 · 설립 · 한국공인회계사 · 서울대학교 인문대학 종교학 학사	-	-	-	1년 10개월	2022년 11월 13일
박양진	남	1981년 09월	이사	사외이사	비상근	감사위원회 위원	· 19.11~현재 (주)씨앤씨인터내셔널 사외이사 · 11.02~현재 법무법인 화우 공정거래팀 변호사 · 제50회 사법시험 합격, 사법연수원 수료(제40기) · Vanderbilt University / Law School · 서울대학교 경영학 학사	-	-	-	1년 10개월	2022년 11월 13일
성기훈	남	1982년 10월	상무	미등기	상근	CFO, COO (경영기획 총괄)	· 13.07~현재 (주)씨앤씨인터내셔널 상무이사 · 07.12~13.06 상정회계법인 감사본부 · 한국공인회계사 · 서울대학교 경영학 학사	-	-	최대주주의 인척	8년 2개월	-

권석환	남	1967년 06월	상무(보)	미등기	상근	제품개발 본부장	<ul style="list-style-type: none"> <li>· 21.06~현재 (주)씨앤씨인터내셔널 제품개발 본부장</li> <li>· 18.04~21.05 (주)씨앤씨인터내셔널 생산 본부장</li> <li>· 15.04~18.03 에이치앤지 생산본부장 상무이사</li> <li>· 92.09~15.03 한국콜마(주) 품질관리 본부장(상무이사)</li> <li>· 한국기술교육대학원 기술경영 석사</li> <li>· 계명대학교 화학공학 학사</li> </ul>	258	-	-	3년 6개월	-
한옥성	남	1968년 01월	이사	미등기	상근	생산기획 총괄	<ul style="list-style-type: none"> <li>· 21.01~현재 (주)씨앤씨인터내셔널 생산기획부 이사</li> <li>· 20.02~20.12 (주)씨앤씨인터내셔널 생산기획부 부장</li> <li>· 18.12~20.01 (주)씨앤씨인터내셔널 생산팀 부장</li> <li>· 18.01~18.12 (주)씨앤씨인터내셔널 생산팀 팀장</li> <li>· 15.04~17.12 (주)씨앤씨인터내셔널 생산운영팀 팀장</li> <li>· 03.12~15.04 (주)엔티에스 영업관리</li> <li>· 92.06~03.11 (주)에워드 생산관리</li> <li>· 수원공업고등학교</li> </ul>	7,500	-	-	6년 5개월	-
김상훈	남	1964년 08월	이사	미등기	상근	생산부 총괄	<ul style="list-style-type: none"> <li>· 21.01~현재 (주)씨앤씨인터내셔널 생산본부 이사</li> <li>· 13.12~20.12 (주)씨앤씨인터내셔널 생산본부 공장장</li> <li>· 13.05~13.11 (주)씨앤씨인터내셔널 공장장</li> <li>· 11년 ~ 12년 (주)코코 총괄팀장</li> <li>· 05년 ~ 08년 (주)태평양(現아모레퍼시픽) 소사장</li> <li>· 88년 ~ 04년 (주)에워드 기장</li> <li>· 서울북공업고등학교</li> </ul>	6,000	-	-	8년 4개월	-
양종택	남	1971년 09월	이사	미등기	상근	연구소장	<ul style="list-style-type: none"> <li>· 20.06~현재 (주)씨앤씨인터내셔널 연구소장</li> <li>· 18.01~20.01 뷰케이코리아 연구소장</li> <li>· 15.10~18.01 메카코스 중국법인 연구소장</li> <li>· 96.03~15.09 한불화장품 연구팀장</li> <li>· 충북대학교 공업화학 석사</li> <li>· 한남대학교 화학 학사</li> </ul>	231	-	-	1년 3개월	-
김동우	남	1969년 02월	이사	미등기	상근	제품개발 및 영업	<ul style="list-style-type: none"> <li>· 21.01~현재 (주)씨앤씨인터내셔널 제품개발본부 이사</li> <li>· 18.02~20.12 (주)씨에프코스메틱스 이사</li> <li>· 15.01~18.12 (주)휴코스코리아 부사장</li> <li>· 12.07~14.12 (주)이푸른 부사장</li> <li>· 부경대학교 식품생명과학 석사, 박사</li> <li>· 대구대학교 식품공학 학사</li> </ul>	231	-	-	8개월	-
김은경	여	1977년 12월	이사	미등기	상근	제품기획	<ul style="list-style-type: none"> <li>· 21.03~현재 (주)씨앤씨인터내셔널 제품기획팀 이사</li> <li>· 20.09~21.03 (주)네이처리퍼블릭 신규사업본부 부장</li> <li>· 16.11~19.12 (주)정생물류티 상품개발팀 부장(팀장)</li> <li>· 15.09~16.04 (주)코스모코스 상품기획팀 차장</li> <li>· 11.01~15.07 (주)토니모리 상품 개발팀 차장(파트장)</li> <li>· 08.06~10.06 (주)클리오 마케팅부 상품기획팀 과장(패리티페러팀장)</li> <li>· 07.06~08.06 (주)WIZCOZ 상품개발팀 과장(팀장)</li> <li>· 05.10~07.03 코인프라 상품기획팀 대리(팀장)</li> <li>· 02.06~05.09 (주)도도화장품 상품기획팀 계장</li> <li>· 00.11~02.06 (주)STC 마케팅부 주임</li> <li>· 명지대학교 경영무역학 학사</li> </ul>	217	-	-	6개월	-

박재연	남	1966년 11월	이사	미등기	상근	C&C 상해 법인장	<ul style="list-style-type: none"> <li>· 19.12~현재 (주)씨앤씨인터내셔널 상해법인 법인장</li> <li>· 14.05~19.12 (주)본성 이사</li> <li>· 13.05~14.04 (주)해피콜 상무</li> <li>· 10.05~11.05 (주)아이리버 상무(보)</li> <li>· 01.05~10.04 삼성전자(주) 중국상해법인장</li> <li>· 육군사관학교</li> </ul>	750	-	-	1년 9개월	-
-----	---	-----------	----	-----	----	---------------	--	-----	---	---	-----------	---

대표이사 배은철, 부사장 배소연의 임기는 2022년 3월 중 예정되어 있는 제9기 정기주주총회일까지이며, 공시서류작성기준일 현재 제9기 정기주주총회일은 확정되어 있지 않은 관계로 임기만료일 기재를 생략하였습니다.

## 나. 직원 등 현황

### (1) 직원 현황

(기준일 : 2021년 09월 30일 )

(단위 : 백만원)

직원										소속 외 근로자			비고
사업부문	성별	직원 수					평균 근속연수	연간급여 총액	1인평균 급여액	남	여	계	
		기간의 정함이 없는 근로자		기간제 근로자		합계							
		전체	(단시간 근로자)	전체	(단시간 근로자)								
화장품 사업	남	130	-	-	-	130	2년 6개월	4,601	35				-
화장품 사업	여	226	-	-	-	226	2년	4,915	22	-	-	-	-
합계		356	-	-	-	356	2년 3개월	9,516	26				-

주1) 당사는 공시서류작성기준일 현재 단일 사업부문인 화장품 사업만을 운영 중에 있습니다.

주2) 상기 현황은 미등기임원을 포함한 현황입니다.

주3) 상기 평균근속연수는 최초 입사일 기준으로 산정한 수치입니다.

주4) 상기 연간급여 총액은 소득세법 제20조에 따라 관할 세무서에 제출하는 근로소득지급명세서 상 공시서류작성기준일까지의 근로소득 금액입니다.

주5) 상기 1인 평균 급여액은 실 지급 인원의 평균으로 산출 되었으며, 연간급여 총액을 기준 시점 총원 수로 단순 평균한 금액과 차이가 있습니다.

### (2) 미등기임원 보수 현황

(기준일 : 2021년 09월 30일 )

(단위 : 백만원)

구분	인원수	연간급여 총액	1인평균 급여액	비고
미등기임원	8	738	92	-

## 2. 임원의 보수 등

<이사·감사 전체의 보수현황>

### 가. 주주총회 승인금액

(단위 : 백만원)

구 분	인원수	주주총회 승인금액	비고
등기이사 (사외이사, 감사위원회 위원 제외)	2	2,000	-
사외이사 (감사위원회 위원 제외)	-	-	-
감사위원회 위원	3	500	-
감사	-	-	-

### 나. 보수지급금액

(1) 이사·감사 전체

(단위 : 백만원)

인원수	보수총액	1인당 평균보수액	비고
5	516	103	-

주1) 상기 1인당 평균보수액은 보수총액을 인원수로 단순평균하여 계산하였습니다.

(2) 유형별

(단위 : 백만원)

구 분	인원수	보수총액	1인당 평균보수액	비고
등기이사 (사외이사, 감사위원회 위원 제외)	2	483	241	-
사외이사 (감사위원회 위원 제외)	-	-	-	-
감사위원회 위원	3	33	11	-
감사	-	-	-	-

주1) 상기 1인당 평균보수액은 보수총액을 인원수로 단순평균하여 계산하였습니다.



<보수지급금액 5억원 이상인 이사·감사의 개인별 보수현황>

당사는 공시서류작성기준일 현재 해당사항 없습니다.

<보수지급금액 5억원 이상 중 상위 5명의 개인별 보수현황>

당사는 공시서류작성기준일 현재 해당사항 없습니다.

<주식매수선택권의 부여 및 행사현황>

당사는 공시서류작성기준일 현재 해당사항 없습니다.

## IX. 계열회사 등에 관한 사항

### 1. 계열회사 현황(요약)

(기준일 : 2021년 09월 30일 )

(단위 : 사)

기업집단의 명칭	계열회사의 수		
	상장	비상장	계
-	-	-	-

※상세 현황은 '상세표-2. 계열회사 현황(상세)' 참조

### 2. 법인출자 현황(요약)

(기준일 : 2021년 09월 30일 )

(단위 : 백만원)

출자 목적	출자회사수			총 출자금액			
	상장	비상장	계	기초 장부 가액	증가(감소)		기말 장부 가액
					취득 (처분)	평가 손익	
경영참여	-	1	1	3,610	-	-	3,610
일반투자	-	-	-	-	-	-	-
단순투자	-	-	-	-	-	-	-
계	-	1	1	3,610	-	-	3,610

※상세 현황은 '상세표-3. 타법인출자 현황(상세)' 참조

## X. 대주주 등과의 거래내용

### 1. 대주주등에 대한 신용공여 등

- 해당사항 없습니다.

### 2. 대주주와의 자산양수도 등

- 해당사항 없습니다.

### 3. 대주주와의 영업거래

- 해당사항 없습니다.

### 4. 대주주 이외의 이해관계자와의 거래

- 해당사항 없습니다.

## XI. 그 밖에 투자자 보호를 위하여 필요한 사항

### 1. 공시내용 진행 및 변경사항

- 해당사항 없습니다.

### 2. 우발부채 등에 관한 사항

#### 가. 중요한 소송사건

- 해당사항 없습니다.

#### 나. 견질 또는 담보용 어음·수표 현황

- 해당사항 없습니다.

#### 다. 채무보증 현황

- 해당사항 없습니다.

#### 라. 채무인수약정 현황

- 해당사항 없습니다.

#### 마. 그 밖의 우발채무 등

공시서류작성기준일 현재 그 밖의 우발채무와 관련된 사항은 동 공시서류 「Ⅲ. 재무에 관한 사항 - 3. 연결재무제표 주석, 5. 재무제표 주석」을 참조해주시기 바랍니다.

### 3. 제재 등과 관련된 사항

가. 제재현황

- 해당사항 없습니다.

나. 한국거래소 등으로부터 받은 제재

- 해당사항 없습니다.

다. 단기매매차익의 발생 및 반환에 관한 사항

- 해당사항 없습니다.

### 4. 작성기준일 이후 발생한 주요사항 등 기타사항

가. 작성기준일 이후 발생한 주요사항

- 해당사항 없습니다.

나. 중소기업기준 검토표

※ 제3쪽의 작성방법을 읽고 작성해 주시기 바랍니다.

구분	①요건	②검토내용	③적합 여부	④적정 여부																		
사업 연도	2020.01.01 ~ 2020.12.31	<b>중소기업 등 기준검토표</b>		법인명 (주) 씨앤씨인터내셔널 사업자등록번호 135-86-38179																		
중 기 업	㉞ 사업요건 ○ 「조세특례제한법 시행령」 제29조 제3항에 따른 소비성 서비스업에 해당하지 않는 사업	<table border="1"> <thead> <tr> <th>구분</th> <th>기준경비율코드</th> <th>사업수입금액</th> </tr> </thead> <tbody> <tr> <td>업태별</td> <td></td> <td></td> </tr> <tr> <td>(01) ( 제조업 )업</td> <td>(04) 242403</td> <td>(07) 86,293,203,124</td> </tr> <tr> <td>(02) ( )업</td> <td>(05)</td> <td>(08)</td> </tr> <tr> <td>(03) 그 밖의 사업</td> <td>(06)</td> <td>(09)</td> </tr> <tr> <td>계</td> <td></td> <td>86,293,203,124</td> </tr> </tbody> </table>	구분	기준경비율코드	사업수입금액	업태별			(01) ( 제조업 )업	(04) 242403	(07) 86,293,203,124	(02) ( )업	(05)	(08)	(03) 그 밖의 사업	(06)	(09)	계		86,293,203,124	(17) <b>적합</b> (Y)  부적합 (N)	(26)
	구분	기준경비율코드	사업수입금액																			
	업태별																					
	(01) ( 제조업 )업	(04) 242403	(07) 86,293,203,124																			
	(02) ( )업	(05)	(08)																			
(03) 그 밖의 사업	(06)	(09)																				
계		86,293,203,124																				
㉟ 규모요건 ○아래요건 ①, ②를 동시에 충족할 것 ①매출액이 업종별로 「중소기업기본법 시행령」 별표 1의 규모기준(「평균매출액등」은 「매출액」으로 봄) 이내일 것 ②출입제도 -자산총액 5천억원 미만	가. 매출액 - 당 회사 (10) ( 862.9 억원 )  - 「중소기업기본법시행령」 별표1의 규모기준(11) ( 1,000 억원) 이하  나. 자산총액(12) ( 1,244.0 억원)	(18) <b>적합</b> (Y)  부적합 (N)	<b>적</b> (Y)																			
㊱ 독립성요건 「조세특례제한법 시행령」 제2조제1항제3호에 적합한 기업일 것	<ul style="list-style-type: none"> <li>「독점규제 및 공정거래에 관한 법률」 제14조제1항에 따른 상호출자제한기업집단등에 속하는 회사 또는 같은 법 제 14조의3에 따라 상호출자제한기업집단등의 소속회사로 편입·통지된 것으로 보는 회사에 해당하지 아니할 것</li> <li>자산총액 5천억원 이상인 법인이 주식등의 30퍼센트 이상을 직·간접적으로 소유한 경우로서 최대출자자인 기업이 아닐 것</li> <li>「중소기업기본법 시행령」 제2조제3호에 따른 관계 기업에 속하는 기업으로서 같은 영 제7조의4에 따라 산정한 매출액이 「조세특례제한법 시행령」 제2조제1항제1호에 따른 중소기업기준(㉞의①기준) 이내일 것</li> </ul>	(19) <b>적합</b> (Y)  부적합 (N)	<b>부</b> (N)																			
㊲ 유예기간 ① 중소기업이 규모의 확대 등으로 ㉞의 기준을 초과하는 경우 최초 그 사유가 발생한 사업연도와 그 다음 3개사업연도까지 중소기업으로 보고 그 후에는 매년마다 판단 ② 「중소기업기본법 시행령」 제3조제1항 제2호, 별표1 및 별표2의 개정으로 중소기업에 해당하지 아니하게 되는 때에는 그 사유가 발생한 날이 속하는 사업연도와 그 다음 3개 사업연도까지 중소기업으로 봄	○사유발생 연도(13) (            )년	(20) <b>적합</b> (Y)  부적합 (N)																				
소 기 업	㉞ 사업요건 및 독립성요건을 충족할 것	중소기업업종(㉞)을 주된사업으로 영위하고, 독립성요건(㉟)을 충족하는지 여부	(21) <b>적합</b> (Y) (N)	(27) <b>적</b> (Y)  <b>부</b> (N)																		
	㉞ 자산총액이 5천억원 미만으로서, 매출액이 업종별로 「중소기업기본법 시행령」 별표 3의 규모기준(「평균매출액등」은 「매출액」으로 봄) 이내일 것	○ 매출액 - 당 회사 (14) ( 862.9 억원 )  - 「중소기업기본법 시행령」 별표 3의 규모기준 (15) ( 120.0 억원) 이하	(22) <b>적합</b> (Y) (N)																			

210mmX297mm[백상지 80g/㎡ 또는 증질지 80g/㎡]

중소기업 등 기준검토표\_2020\_1

## 다. 보호예수 현황

(기준일 : 2021년 09월 30일 )

(단위 : 주)

주식의 종류	예수주식수	예수일	반환예정일	보호예수기간	보호예수사유	총발행주식수
보통주	6,612,000	2021년 05월 17일	2023년 05월 16일	2년	한국거래소 상장규정에 따른 보호예수	10,013,419
보통주	64,510	2021년 05월 17일	2022년 05월 16일	1년	우리사주의 예탁	10,013,419

상기 표의 기재 순서대로 각각

- 주1) 1. 최대주주 및 특수관계인  
2. 우리사주조합의 보호예수 현황입니다.

## XII. 상세표

### 1. 연결대상 종속회사 현황(상세)

☞ 본문 위치로 이동

(단위 : 백만원)

상호	설립일	주소	주요사업	최근사업연도말 자산총액	지배관계 근거	주요종속 회사 여부
C&C SHANGHAI INTERNATIONAL CO., LTD	2017년 06월 23일	Building 9, No.1588, YuanDong Road, Shanghai Fengpu Industrial Park, Fengxian District, Shanghai, China	색조화장품 제조	6,508	지분을 과반수 이상 (100%)	미해당 (주1)

주요종속회사 여부 판단 기준

- 주1) ① 최근 사업연도말 자산총액 750억원 이상인 종속회사  
 ② 최근 사업연도 개별재무제표상 자산총액이 지배회사 개별재무제표 상  
 자산총액의 10% 이상 종속회사

### 2. 계열회사 현황(상세)

☞ 본문 위치로 이동

(기준일 : 2021년 09월 30일 )

(단위 : 사)

상장여부	회사수	기업명	법인등록번호
상장	-	-	-
		-	-
비상장	-	-	-
		-	-



### 3. 타법인출자 현황(상세)

☞ 본문 위치로 이동

(기준일 : 2021년 09월 30일 )

(단위 : 백만원, 주, %)

법인명	상장 여부	최초취득일자	출자 목적	최초취득 금액	기초잔액			증가(감소)			기말잔액			최근사업연도 재무현황	
					수량	지분율	장부 가액	취득(처분)		평가 손익	수량	지분율	장부 가액	총자산	당기 순손익
								수량	금액						
C&C SHANGHAI INTERNATIONAL CO., LTD	비상장	2017년 06월 23일	해외진 출	448	-	100	3,610	-	-	-	-	100	3,610	6,508	217
합 계					-	100	3,610	-	-	-	-	100	3,610	6,508	217

## 【 전문가의 확인 】

### 1. 전문가의 확인

- 해당사항 없습니다.

### 2. 전문가와의 이해관계

- 해당사항 없습니다.